הארץ

120 אג׳. שנה נ״ד/ יום ו׳, י״ח בתמוז תשל״ב/ 30 ביוני 1972 / VOL 54 / 16,098 / JUNE 30, 1972

ציוד אלקטרוני משוכלל יותקן בנמל בירות

בירות, 29 (ע״צ). בנמל־התעו־פה הבינלאומי של בירות יותקן ציוד אלקטרוני חדיש ביחד לשם גילוי כלי־נשק ותחמ״ר־נמוך — מסר היום העתון הלבנוני „אל־אנוואר״.

ההחלטה על כך נתקבלה בישיבה מיוחדת בראשות נשיא לבנון.

כל הנוסעים יאלצו לעבור ב־פרוחדר מיוחד וגם מזוודותיהם יבדקו ע״י מכשירי לחץ מיוחדים המסוגלים לגלות חומר־נפץ. כן פר־סר הפונון, שבדרי הנתיל סביב נמל־התעופה יחוזקו וגם יתוגברו סיורי המשטרה.

סוריה תומכת בהסכם על הקפאת פעולות המחבלים בלבנון

אומרים חוגים בבירות ✶ ערפאת קיבל הסכמת דמשק לשליטתו על כל אירגוני המחבלים בלבנון

בבירות, 29 (ע״ר). מזכיר הלי־שלת לבנון המחבלים בציקבות ה־תקפה הישראלית בשבוע שעבר על דרום לבנון וכן בשאלת הסיוע שיר־גש ללבנון, בהגיעו לבירות אתמול אמר ריאד, כי הוא יעביר למשלת לבנון את הצעת המלך חוסין ממרו־קו לחתימת פיסנה ערבית שתוקן ב־סיוע למחבלים וללבנון כאחד. לאחר השיחות נסבו על היחסים בין מפ־לגה הערבית, מחמוד ריאד, קיים היום שיחות נוספות עם ממשלת לבנון ועם מנהיגי המחבלים.

(המשך בעמוד 2, טור 3)

צרפת מפתחת פצצת מימן מסוג חדש

פאריס, 29 (יוניי״ט). צרפת הר־דיעה היום, כי ב־1976 תפעיל ראש חץ מיבור שלא יהיה פגיע לקרנות המשוגרות ע״י טיל אנטי־טילי־גר־עיני.

ההודעה כלולה בספר בן 70 עמו־דים על הגנת צרפת, שפורסם ה־יום ע״י שר־ההגנה הצרפתי, מיטל דברה.

במיסמך נאמר, כי לאחר השל־מת ייצור פצצת המימן הבטוחל־לת, תשקול צרפת את דבר ייצור ראשי־חץ גרעיניים מתפצלים.

בוטל עונש המוות בארה״ב

„מנוגד לחוקה ואכזרי״

וואשינגטון, 29 (יוניי״ט, ע״ר ו־ע״צ). בית־המשפט העליון של ארה״ב הוציא היום, כי עונש זה־מות כנוגד לחוקה, אכזרי ואינו מקובל על הציבור.

ההחלטה נתקבלה ברוב של 5 קולות נגד ארבעה. כל ארבעת ה־שבגדים הם שופטים שמונו ע״י הנשיא ניקסון. החלטה מנתקבלה הגילה את חייהם של כ־600 נדונים למוות בחבני ארה״ב.

כל אחד מחמשת השופטים שהמכו בהחלטה כתב הנמקה נפרדת. פסק־הדין ניתן בארבעה מקרי־בחן של אנשים שנדונו למוות ואשר סביגוריהם טענו, כי עונש המוות כנוגד לתוספת השמינית של חוקת ארה״ב האוסרת על הטלת עונשים אכזריים ולא־מקובלים. ה־דיון בבקשה נמשך חודשים אחדים.

ההוצאה לחוץ האחרונה בארה״ב היתה ב־2 ביוני 1967. מאז אותו הארץ לא נתנו פוקלי המדינות (ש־בידם זכות חנינה לנידונים למוות) היתר להוצאה להורג, משום שהמ־דינה להכרעת בית־הדין העליון.

ביה״נ אישר ההקצבה לקליטת יהודי רוסיה בישראל

הסכום: 85 מיליון דולר; ההצעה — לאישור הסינאט

וואשינגטון, 29 (ע״ר). בהיגיון ה־אמריקאי סכך את ידו על תיאמה על 85 מיליון דולר כסיוע לישראל ב־ביצוע יעודם של הפולים החדשים בבריה״מ.

ההקצבה מיועדת לשנת־הכספים ה־מתחילה ביום ו׳ (יום) הבפתח החוק עובדת עתה לאישור בסנאט.

וואשינגטון, 29 (ע״ר). סנאטור ג׳ורג׳ מקגאוורן הכריז בראש המר־רוץ לקבלת מועמדות המפלגה ה־דמוקרטית לנשיאות ארה״ב, קרא ב־יום די לשנריר הנוכחי מר אנטוני דומרינק, לסיים באמצעים לסיורור ההנהגה היהודי־סוביטי בגבראל ש־פיגא הנתון במעצר בברה״מ.

בוזג האויר

ירושלים 17 עד 27 מעלות, ת״א 22 עד 28, רמת הגולן 16 עד 25, באר־שבע 17 עד 32, מפרץ שלמה 27 עד 37, יריחו 21 עד 37 מעלות. גובה הגלים 120—80 סמ׳.

חופי — אלוף פיקוד הצפון; גור — לתפקיד אחר בצה״ל

מאת פיפרו הצבאי של „הארץ״

אלוף יצחק חופי

אלוף יצחק חופי, בן 45, שעמד עד לאחרונה בראש מחלקת ה־הדרכה במטה־כ״ל, מונה אתמול ל־אלוף פיקוד הצפון. במקום ה־אלוף מרדכי גור. זה האחרון ית־מנה בשבועות הקרובים לתפקיד בכיר אחר בצה״ל.

האלוף גור מונה לתפקידו כאלוף פיקוד הצפון לפני כשנתיים וחצי. בתקופה זו עמד הפיקוד במשימות לחימה נגד המחבלים שבאו מגבר־לות ירדן, סוריה ולבנון. ונגד ה־צבא הסורי עמו אירעו מספר תקריות גדולות. בין השאר פקד האלוף גור על הפריצות הגדולות לפתחלאנד. פעולתו האחרונה היתה הסיורים ו־הפעולות בשטח לבנון, שבאחת מהן גישבו הקצינים הסוריים הבכירים.

אלוף פיקוד הצפון החדש נכנס אל־תפקידו השני כאלוף. הוא אחד האלופים מצניחי הלכת בהיחל. הפטרף כ־1944. במלחמת העצמאות היה מפקד פלוגה בגדוד הראשון של הפלמ״ח. לאחר המלחמה עשה ב־תפקידי הדרכה מקצין מיבצעים תחת פיקודם של יגאל אלון ומשה דיין. הוא הפפרסם בתקופת פעולות ה־בול כסגנו של האלוף אריק שרון בפיקוד על חטיבת הצנחנים. בתפ־קיד זה לחם גם במבצע קדש ב־מצבר המיתלה. אחיב היה מפקד בה״ם לקצינים ובפקד חטיבת ה־צנחנים.

למד בבה״ס לפיקוד ולבטה ב־אה״ב ובם עובו מהנה לראש בחל־קת המיבצעים במטכ״ל. בתפקיד כר־כוי זה עשה גם בתקופה מלחבת ששת הימים. אח״כ מונה לעזר ראש אגים. נשוי ואב לשתי בנות, שאחת מהן חברת קיבוץ.

החל מו״מ השכר בסקטור הציבורי

מאת כופר „הארץ״

בבעמד הגיגי ובהתחתפות בנ־גוה של הפפקיקים הציבוריים, ה־מהלה לאיגוד מקצועי ההסתדרו־יות הצרצרות של פקידים ועובדי המדינה, נפתח אמש בנ״א מו״מ להחדש הסכם צבודה של עובדים בדיגוג אחיד בסקטור הציבורי.

בטקס הפתיחה השתתפו ראשי בביבות שיחות המדינה, המנכ״לים בשרדי הממשלה, ראשי הסתדרות לאיגוד מקצועי והסתדרויות הנוג־עות בדבר. כן השתתפו ראשי כר־מן הפלשון המקומי, בציגי מוסדות להשכלה גבוהה ומוסדות לאמנים ובציגי העובדים. המשתתפים הבריגו תקוה, כי המו״מ יסתיים ונוך זמן קצר.

ריביקוף מוזכר כסגן למקגאוורן

מאת רפאל רומשטיין כופר „הארץ״ בארה״ב

ניו־יורק, 29 (מיוחד ל„הארץ״). הסינאטור אברהם ריביקוף ממדינת קונסטיקאט הוא היחיד היחיד מבין 4 סינאטורים המוזכרים ע״י הסבור עון הניו־יורקי „רלג׳ ווים״ כ־מועבדים אפשריים למשרת סגן הנשיא ש„רוצו״ יחד עם הסינאטור ג׳ורג׳ מקגאוורן.

באחרונה פעל מר ריבקוף כ־שולחנו של מר מקגאוורן כשהוא מנסה לגיים תמיכה יהודית בשביל הסינאטור.

ג׳ק אנדרסון ב„וואשינגטון פוסט״:

ברית־המועצות וסין מתכוננות למלחמה

נמשכים ריכוזי הצבא משני צדי הגבול

וואשינגטון, 29 (ע״צ). ברית״מ וסין מתכוננות למלחמה. אין הס־בר אחר לריכוזי החילים משני צידי הגבול שאורכו 8 אלפים ק״מ — כותב היום בעל הטור ג׳ק אנדרסון ב„וואשינגטון פוסט״. ריכוזי הכוחות בגבול הסיני־סוב־יאתי גורמו אחרים התייצרות ההופות בין האחראים לאסטרטגיה האמריקנית בוואשינגטון, — מוסיף אנדרסון. הוא מציין, כי בזמן מס־עותיו. בפיקוד ובמוסקבה ניסה ה־נשיא ניקסון להפיל השפעה ממש־נת על שני הצדדים. היום הכריז ב־פירוש באזניהם, כי מלחמה סינית־סוביאטית תהיה מנוגדת לאינטרסים האמריקניים ור והיא כותה דיפלומ־טית לומר, שארה״ב עלולה לשקול התערבות לשם הגנה על האינטרסים שלה.

מר אנדרסון כותב, כי מנהיגי ה־קרמלין מטרדים ע״י הסכנה הצהו־בה ואילו מנהיגי פקינג מוזהרים לא־רפואות. הסינים הציבו בתחתו סינג קאנג שלים חדרים בצלי ראש־חץ גרעיניים, המסוגלים לפגוע במטרה מרחקם 4 אלפים ק״מ. אשר ל־סוביאטים, הם ריכזו יותר ממיליון אנשים בגבול שבין סין ובין ברה״מ ומונגוליה. בשני צידי הגבול גמ־שכים הריכוזים בקצב מסחרר הר־אחראים האמריקאים מהאנים מאוד — כותב בעל הטור.

ציר אנגלי־אמריקני לבלימת הסיוע הסובייטי לצפון־וייטנאם

הסינאטור יוכרם האמצרי (מ־שמאל) מבקר אצל מרשל אלא־באמה, נ״ר״ר ואלאם, בבית־החולים בבילבי ספרינג. (צילום רדיו של אי.פי.)

הצלב־האדום: לא שלחנו נציג לדמשק בעניין השבויים

„יש לנו נציגות קבועה בדמשק״

(ע). סגן יו״ר הצלב־האדום בגבנה הכחיש אתמול, כי נציג כלשהו נשלח מטעם האירגון ל־דמשק בקשר לחילופי שבויים בין ישראל ומדינות־ערב.

סגן הי״ר מר קון, אמר בשיחה טלפונית עם כתב שיחזרו ישראל בירושלים, כי לצלב האדום יש בצ־נות קבועה בדמשק, כמו בירושו־לים.

„תפקידנו בשאלה זו לשמור על מעורבות בינלאומית, כלומר — ל־העביר הצעות לשני הצדדים המע־רבים. אין זה מתפקידנו לתכנן תכ־ניות לעתיד, אלא זה מתפקידן של המדינות המעורבות. ברור שיש לנו עניין בשאלות של חילופי שבויים, אבל אין זה מעניינו לנקוט בצע־דים מעשיים כלשהם״ — אמר ה־דובר.

חיפושי סרק במטוס בי.אי.איי.

(ע) במשך כשעה חצי ערכו אנשי הביטחון בנמל־התעופה לוד חיפוש מדוקדק. ביותר בחפצים, ב־נוסעים ובמיטען של מטוס בי.אי.אי. מלונדון.

המטוס נחת אמש סמוך לשעה 8. הנוסעים הראשונים הגיעו לבית־המזיבות רק בשעה 9 וחצי, עייפים וסחוטים.

נוסעים אלה סיפרו, שגם לפני המ־ראהם עברו חיפוש מדוקדק ביותר. הם עוכבו ובאלצו לפרק כל פריט מטיעמם לפני שהותר להם לעלות למטוס. אלאר עברו שוב את ה־תליך זהה. הם הוחזקו במטוס עד שהורדו כל המזוודות ממנו, כשהם חוגים בקצה זה־חוק של נמל־התער־פה, במקום שם היה מטוס מבוה החסוק. כל נוסע נדרש לזהות את מזוודתו לפחות אחת במקום, ורק לאחר שזוהה אף הוא, עבר חיפוש על גופו ובגיק היד שהיה בידו ובר־שה להתקדם לעבר בית־המזיבות.

כמה מן הנוסעים סיפרו, שכפי ה־נראה נתקבלה הודעה על פצצה ב־מטוס, אך עובדי הנמל הבטיחו זאת והמהפקו בבירה, כי „הפיפוש נפרך ע״פ דרישת אנשי הביטחון כאן בישראל״. אולם, בשעה היום נתקבלו מסוכנויות הידיעות הודעה כמה ידיעות על איומים ואזהרות בר־בר נסיון חטיפה של מטוסים שנועד להיות מבוצע בידי תיירים זרים או נוסעים זרים בשירות ארגוני הטב־לה. ייתכן שע״פ אחת מאזהרות אלה פעלו גם גורמי הביטחון הישראליים. בכם, שום דבר לא נמצא הנשאר בבר הגיעו הנוסעים לבית־המזיבות, נשמו לרווחה.

מכינים השיחות בין אינדירה ובהוטו

סימלה, הודו, 29 (ע״ר, ע״צ ו־יו.פי.). פקידים הודים ופקיסטאנים עסקו היום בהכנת שיחות השלום הישירות בין ראש ממשלת הודו, אינדירה גאנדי, ונשיא פקיסטאן, זולפיקר עלי בהטו. אך עדיין לא יודע מתי ייפגשו שני המנהיגים ל־שיחות.

נערכו פגישות רבות בין משלחות הפקידים המכינים את השיחות, וה־פגישות הרבות והלידי ניחושים, כי ומעורדו קשיים במציאת גישה מוס־כמת לשיחות הפיסגה. נמסר, כי קיימים חילוקי דעות על הנהל של הועידה וקיים גיסו נציגי שתי ה־מדינות לקבוע את הפרטים. מתברר כי ממשלת הודו מצדדת בדיון כולל על כל הסעיפים, בעוד שהפקיסטא־נים מצדיפים לדון בכל סעיף לחוד.

18 נהרגו בהתנגשות מטוסים

ויסקונסין, 29 (ע״ר). כ־18 איש נהרגו כנראה בהתנגשות בין שני מטוסים קטנים בקרבת אושקוש ש־במדינת ויסקונסין שבארה״ב.

מטוס נוסעים מדגם קונטיר 580 שהיה מערב בטאוהה הסיע 2 נוס־עים וצוות. של שלושה. המטוס ה־שני היה של איידר ויסקונסין והיו בו 13 איש.

ברגע האחרון

שר־האוצר הבריטי מקוה שניוד הלישיט יסתיים עד סוף השנה

לונדון, 29 (ע״ר). שר־האוצר ה־בריטי, מר אנתוני באבר, אמר הערב, כי הוא מקוה שאפשר יהיה לסיים את ניוד הלישיט לפני ה־1 בינואר 1973, מועד כניסת בריטניה לשוק.

בפרלמנט הבריטי הודלתה היום הצעת ניגוד נגד הממשלה ע״י סיעת הלייבור, המאשימה את ממשלת מר־ית בפיחות הלישיט ובכישלון ה־מאמצים לרסן את עליית הצאות המחיה.

באו״ם יודעים שישראל לא תגשים את החלטת מועה״ב

משלחת ישראל מסבירה את טעמי הסירוב ✶ תקוע פנה לנשיא מועה״ב בעניין יהודי סוריה

מאת רפאל רומשטיין כופר „הארץ״ בניו־יורק

ניו־יורק, 29 (מיוחד ל„הא־רץ״). משלחת ישראל באו״ם פר־עלת עתה להסברת סירובה של ישראל לשחרר מיד את הקצי־נים הסוריים והלבנוניים.

אמש מסר מר יוסף תקוע לידי נשיא מועצת־הבטחון מכתב ארוך הפורש את מצבם הנאשם של יהו־די סוריה. במכתב מצהיר מר תקוע ברורות, שכל עוד יוסיפו הסורים לצנות את יהודי סוריה ולשלול מ־הם את חירותם, תמשיך ישראל בהאמצה לשחרם.

סבורים, כי צעד ישראלי זה הוא שלב במתקפה מדינית כוללת ש־מטרתה להבהיר, כי לישראל קר־בלנות משלה ואין היא מוכנה ל־השלים עם ההחלטה החד־צדדית של מועה״ב.

חוגים ישראליים רמזו שסוריה עשויה לבקש ביגוב מועה״ב לדיון בשיחרור הקצינים השבויים במח־נית יהלי ואולי אף קודם לכן.

ביתתים מנסות צרפת, בריטניה ובלגיה, להצדיק את פעולתן המשו־תפת בניסוח החלטה של מועה״ב שזו לראשונה מאז מלחמת 6 ה־ימים זכתה לביקורת חריפה בעמו־נות האמריקאית על היחוזה חד־צדדית ולא־צודקת.

הדעה הרחוקה באו״ם היא, שר־ישראל לא תבצע את החלטת מכ־כבר הבהירה את עמדתה שמועה״ב אינה רשאית לייעץ לישראל כיצד עליה להתנהגות מפני הפרת של הס־סקה האש.

דיפלומטים אירופאים ואחרים ב־אר״ם עומדים על דעתם שפעולת הנמל הישראלית היתה קיצונית מדי בהשוואה לפעולות הטרור עליהם הגיבה. משקיפים אחרים מצביעים על כך שהחלטת מועה״ב המצב ב־לבנון מרכיחים, כי הבעייה הפלש־תינית היא שוב הבעייה המרכזית והמיכשול העיקרי בדרך להשגת שלום במזרח.

בראיון מיוחד למערכת הארץ:

אלון: לבנון מסוגלת לבלום את המחבלים — כמו ירדן

„אנו רוצים שלבנון תחתום עמנו על חוזה שלום״

מאת כופר „הארץ״

„אנו רוצים שלבנון תחתום עמנו על חוזה שלום ולפחות תכ־בד את הפסקת האש. ממשלת לבנון מסוגלת לבלום את פעולת המחבלים בלא־פחות אפקטיביות מעשיתה זאת ירדן״, — אמר השר יגאל אלון, מ״מ ראש ה־ממשלה, בראיון מיוחד ל„הארץ״.

מר אלון הוסיף: אם כי אינני מתכוונים לפנות באורחים, הרי אובלוסיית דרום לבנון חייבת להפ־עיל את כלא השפעתה של ממשלת לבנון כדי להרחיק את המחבלים.

בתשובה לשאלה בעניני משרדו, אמר מר אלון, כי אינו נוטה למנוי סגן במקום מר אהרון ידלין. „אנו נמצאים בקירבה כזאת לסיום ה־קדנציה, שהרשיני, כי יקשה על סגן חדש להשתלב במערכת המדי־נית. עם זאת אצטרך להכנים כמה שינויים בדרג הנבוה של המשרד״.

(הראיון המלא — בעמוד 13)

פתיחת שגרירות בהונג־קונג — תידחה

בגלל טעמים תקציביים

מאת כופרו המדיני של „הארץ״

פתיחת השגרירות הישראלית ב־הונג־קונג, בעיקר מטעמים כלכ־ליים, נדונה בהבנה ובחיוב ע״י כל הגורמים בירושלים, אך היא תידר־חה לזמן־מה, בגלל קשיים תקצי־ביים. עם זאת לא ירד הענין מ־סדר־היום — נודע אתמול בירו־שלים.

מוסקבה, 29 (ע״צ), תחנת חלל אוטומטית חדשה, פרוגנוז 2, שנועד־דה לחקור את פעולת השמש ההש־פעתה על החלל הבין־כוכבי, שוגרה הבוקר ע״י בריה״מ.

הארץ נותן לך עתה

✶ יותר עמודי חדשות

✶ סיקור חדשות נרחב יותר

התחל את יומך עם הארץ

נוצר רוב למען בחירות אזוריות

הליברלים יצביעו בעד הצעת־החוק בתנאי שייכנס לתוקפו לקראת הכנסת ה־9

מאת מרדכי גולן כופרו הפרלמנטרי של „הארץ״

רוב חברי ההסיבה הליברלית בגה״ל יצביעו בעד הצעת־החוק שיזם ה״כ גד יעקבי לשינוי סי־מת הבחירות מיחסיות לאזוריות־יחסיות — זאת אמר לי אתמול יו״ר הספלגה הליברלית, ה״כ אליעזר רימלט.

פירוש הדבר, כי לראשונה מאז הקמתה היחסה באופן רציני ע״י ד״ר יעקבי, לפני כשנה, נוצר ל־מעשה רוב בעד שינוי הסיסה, מ־יחוק שחי״כ יעקבי הגיש שלא ומיכת הליברלים הסרו להצעתו 5 חלות. לפי החוק יכולה הצעת־חוק ה״כ גד יעקבי לשינוי סי־מת הבחירות מיחסיות לאזוריות־יחסיות — זאת אמר לי אתמול יו״ר הספלגה הליברלית, ה״כ אליעזר רימלט.

פירוש הדבר, כי לראשונה מאז הקמתה היחסה באופן רציני ע״י ד״ר יעקבי, לפני כשנה, נוצר ל־מעשה רוב בעד שינוי הסיסה, מ־יחוק שחי״כ יעקבי הגיש שלא ומיכת הליברלים הסרו להצעתו 5 חלות. לפי החוק יכולה הצעת־חוק ה״כ גד יעקבי לשינוי סי־מת הבחירות מיחסיות לאזוריות־יחסיות — זאת אמר לי אתמול יו״ר הספלגה הליברלית, ה״כ אליעזר רימלט.

ד״ר רימלט הוסיף, כי תמיכת הליברלים מותנית בכך שהחוק יכ־ם לתוקפו רק לקראת הבחירות ל־כנסת ה־9, מכיוון שהוחמו אין די־ו מדי להכינו כראוי לכנסת ה־8. ד״ר רימלט גילה, כי בסיחות ה־בהרה שהתקיימו עם חירות נדון־ם נעשא זה ואנשי חירות לא הבר־ו התנגדות למיכת הליברלים ב־זוק המוצע, בתנאי זה.

בהתבקשו להגיב אמר לי מר יע־קב, כי כמילא לא היתה כוונה שמיכת הבחירות השונה כבר ב־בחירות לכנסת ה־8. מר יעקבי הס־יר, כי עד הבחירות הקרובות, אם יהיו בטרם, נותרו עוד כ־16 חו־דש, חסון זה אין די בו לדיון ממצה בוועדת הכנסת. מר יעקבי הוסיף, שהחוק סנותר גם אינו מאפשר בי־צוע נאות של החוק ע״י רפורמת ה־בחירות ומשורר־הפנים, מכיוון ש־הוא כרוך בפרסים רבים, כמו קבי־

(המשך בעמוד 2, טור 9)

באו״ם יודעים שישראל לא תגשים את החלטת מועה״ב

משלחת ישראל מסבירה את טעמי הסירוב ✶ תקוע פנה לנשיא מועה״ב בעניין יהודי סוריה

מאת רפאל רומשטיין כופר „הארץ״ בניו־יורק

ניו־יורק, 29 (מיוחד ל„הא־רץ״). משלחת ישראל באו״ם פר־עלת עתה להסברת סירובה של ישראל לשחרר מיד את הקצי־נים הסוריים והלבנוניים.

אמש מסר מר יוסף תקוע לידי נשיא מועצת־הבטחון מכתב ארוך הפורש את מצבם הנאשם של יהו־די סוריה. במכתב מצהיר מר תקוע ברורות, שכל עוד יוסיפו הסורים לצנות את יהודי סוריה ולשלול מ־הם את חירותם, תמשיך ישראל בהאמצה לשחרם.

סבורים, כי צעד ישראלי זה הוא שלב במתקפה מדינית כוללת ש־מטרתה להבהיר, כי לישראל קר־בלנות משלה ואין היא מוכנה ל־השלים עם ההחלטה החד־צדדית של מועה״ב.

חוגים ישראליים רמזו שסוריה עשויה לבקש ביגוב מועה״ב לדיון בשיחרור הקצינים השבויים במח־נית יהלי ואולי אף קודם לכן.

ביתתים מנסות צרפת, בריטניה ובלגיה, להצדיק את פעולתן המשו־תפת בניסוח החלטה של מועה״ב שזו לראשונה מאז מלחמת 6 ה־ימים זכתה לביקורת חריפה בעמו־נות האמריקאית על היחוזה חד־צדדית ולא־צודקת.

הדעה הרחוקה באו״ם היא, שר־ישראל לא תבצע את החלטת מכ־כבר הבהירה את עמדתה שמועה״ב אינה רשאית לייעץ לישראל כיצד עליה להתנהגות מפני הפרת של הס־סקה האש.

דיפלומטים אירופאים ואחרים ב־אר״ם עומדים על דעתם שפעולת הנמל הישראלית היתה קיצונית מדי בהשוואה לפעולות הטרור עליהם הגיבה. משקיפים אחרים מצביעים על כך שהחלטת מועה״ב המצב ב־לבנון מרכיחים, כי הבעייה הפלש־תינית היא שוב הבעייה המרכזית והמיכשול העיקרי בדרך להשגת שלום במזרח.

מיצ״נר מצטער על התקרית במוסקבה

מאת רפאל רומשטיין כופר „הארץ״ בארה״ב

ניו־יורק, 29 (מיוחד ל„הארץ״). הסופר ג׳יימס מיצ״נר אמר, כי הוא חש רגשות מצערים על המעשה ש־עשה במוסקבה לפני זמן מה כאשר יצא במחאה עתונאים במחאה על הגישה הבלתי מכובדת שם לבעיית יהודי רוסיה.

מיצ״נר היה אתמול אורח בסעודה מטעם הפדראציה הציונית בארה״ב. הוא אמר, כי הוא מצטער מיצא מ־אותה מסיבה, הואיל לדעתו היה זה מעשה גם כלפי הארחים הסובי־ר־טים. „אולם, מ״מהו חייב היה לע־שות זאת. אני רק מצטער שאני ה־ייתי זה שעשה זאת״.

הרב ישראל מילר חלק דברי שבח למיצ״נר הוסיף, כי היתרדים אמר־ר־יתרה לו על שבאת הפיסגה ב־מוסקבה, כאשר הגישא ניכסון שהה שם, הסב את השולחן־הלב לסבל יהודי בריה״מ.

מיצ״נר סיפר, כי לאחר התקרית באה אליו משלחת של עתונאים סו־ביטיים כדי להרגיעו והוא הודה שהם מבוכה. כן אמר, שהסוביטים מרגאים מאוד מהבעייה היהודית.

הסעודה עם הסופר מיצ״נר היתה סגורה לעתונאים, אך חלק מהעורות הסופר נמסרו לסופר „הארץ״ מטקוד יחד־דבר. במוסקבה ייצג מיצ״נר את הירחון „ריידרס דייג׳סט״.

נשיא סוריה וראש הממשלה לביקור בבריה״מ

בירות, 29 (ע״צ). נשיא סוריה, הנגראל אסאד, וראש הממשלה, עב־דל רחמן חליפאוי, יפתחו את בי־קורם המתוכנן במוסקבה ב־6 ב־יולי — מסר היום העתון הלבנוני „אל־אנואר״.

היום בהארץ

בעמוד 13: מולם: איך לבטוח בלבנון ✶ א. שוייצר: הירהו־רים רוסים ✶ אבנון הבית־ שפיין: עולל ואיומלה ✶ ראיון מיוחד עם יגאל אלון מ״מ ראש ה־ממשלה.

בעמוד 14: אדרי קיסרי: מדאם באטרפלאי ✶ יעיר קופלר: תל אביב: כרך עובר על גדותיו ✶ רן כסלו: החלה מערכת ה־בחירות ✶ אליהו כלפסר: ה־מעגל האמריקאי האמריקאי.

בעמוד 15: צרלים ריצ׳ר: שי־פוס מוקדם נגד שמאלנים מדאיג אנשי־רחה בגרמניה ✶ אלף שם: אחרי ניוד הלישיט ✶ המקום מאמם: עברית בחוצות בוקרשט.

בעמוד 16: גיים הנלנר: מר־תו של אנס־מחבל.

בעמוד 17: הרשע נלבש: תוכ־רות אקרמית על חלוקת המסאר־בים ✶ נתן ריבון: מאאקו ה־ציבורי של אב שבוע.

בעמודים 18 ו־19: תרבות ו־ספרות: ג. קרסל: סוגרים עב־ריים לימין הרצל ✶ אבנון מר־זל: מוגבה של הביאנלה ה־36 ✶ עידו בסוק: אל הדיוס־קורים (שיר) ✶ אהוד בן־עזר: אדם לאדם הסך ✶ כפרכון מ־את ס. ג. לורקה ✶ תערוכות.

בעמוד 20: ברידג ✶ שחמט ✶ שמואל שלום: בלים.

בעמוד 21: יהודית ויקלר: המאבק על פינוי משכנות הענ־ני ✶ עזי בזיאן: הקרב על אחוזת בתי־הלולים ✶ יחזה אריאל: היום בו נבנתה איק־ריה ✶ חביב סגל: הבבעים הצנים של אבי נתן ✶ נחמן פפיאן: ביקור בסמורת ציך גדי.

בעמוד 28: מכתבים למערכת ✶ ראיתי שמעתי ✶ יוסף בר־חיים הלוי.

ברגע האחרון

שר־האוצר הבריטי מקוה שניוד הלישיט יסתיים עד סוף השנה

לונדון, 29 (ע״ר). שר־האוצר ה־בריטי, מר אנתוני באבר, אמר הערב, כי הוא מקוה שאפשר יהיה לסיים את ניוד הלישיט לפני ה־1 בינואר 1973, מועד כניסת בריטניה לשוק.

בפרלמנט הבריטי הודלתה היום הצעת ניגוד נגד הממשלה ע״י סיעת הלייבור, המאשימה את ממשלת מר־ית בפיחות הלישיט ובכישלון ה־מאמצים לרסן את עליית הצאות המחיה.

הצלב־האדום: לא שלחנו נציג לדמשק בעניין השבויים

„יש לנו נציגות קבועה בדמשק״

(ע). סגן יו״ר הצלב־האדום בגבנה הכחיש אתמול, כי נציג כלשהו נשלח מטעם האירגון ל־דמשק בקשר לחילופי שבויים בין ישראל ומדינות־ערב.

סגן הי״ר מר קון, אמר בשיחה טלפונית עם כתב שיחזרו ישראל בירושלים, כי לצלב האדום יש בצ־נות קבועה בדמשק, כמו בירוש־לים.

„תפקידנו בשאלה זו לשמור על מעורבות בינלאומית, כלומר — ל־העביר הצעות לשני הצדדים המע־רבים. אין זה מתפקידנו לתכנן תכ־ניות לעתיד, אלא זה מתפקידן של המדינות המעורבות. ברור שיש לנו עניין בשאלות של חילופי שבויים, אבל אין זה מעניינו לנקוט בצע־דים מעשיים כלשהם״ — אמר ה־דובר.

חיפושי סרק במטוס בי.אי.איי.

(ע) במשך כשעה חצי ערכו אנשי הביטחון בנמל־התעופה לוד חיפוש מדוקדק ביותר בחפצים, ב־נוסעים ובמיטען של מטוס בי.אי.אי. מלונדון.

המטוס נחת אמש סמוך לשעה 8. הנוסעים הראשונים הגיעו לבית־המזיבות רק בשעה 9 וחצי, עייפים וסחוטים.

נוסעים אלה סיפרו, שגם לפני המ־ראהם עברו חיפוש מדוקדק ביותר. הם עוכבו ובאלצו לפרק כל פריט מטיעמם לפני שהותר להם לעלות למטוס. אלאר עברו שוב את ה־תליך זהה. הם הוחזקו במטוס עד שהורדו כל המזוודות ממנו, כשהם חוגים בקצה זה־חוק של נמל־התער־פה, במקום שם היה מטוס מבוה החסוק. כל נוסע נדרש לזהות את מזוודתו לפחות אחת במקום, ורק לאחר שזוהה אף הוא, עבר חיפוש על גופו ובגיק היד שהיה בידו ונר־שה להתקדם לעבר בית־המזיבות.

כמה מן הנוסעים סיפרו, שכפי ה־נראה נתקבלה הודעה על פצצה ב־מטוס, אך עובדי הנמל הבטיחו זאת והמהפקו בבירה, כי „הפיפוש נפרך ע״פ דרישת אנשי הביטחון כאן בישראל״. אולם, בשעה היום נתקבלו מסוכנויות הידיעות הודעה כמה ידיעות על איומים ואזהרות בר־בר נסיון חטיפה של מטוסים שנועד להיות מבוצע בידי תיירים זרים או נוסעים זרים בשירות ארגוני הטב־לה. ייתכן שע״פ אחת מאזהרות אלה פעלו גם גורמי הביטחון הישראליים. בכם, שום דבר לא נמצא הנשאר בבר הגיעו הנוסעים לבית־המזיבות, נשמו לרווחה.

מכינים השיחות בין אינדירה ובהוטו

סימלה, הודו, 29 (ע״ר, ע״צ ו־יו.פי.). פקידים הודים ופקיסטאנים עסקו היום בהכנת שיחות השלום הישירות בין ראש ממשלת הודו, אינדירה גאנדי, ונשיא פקיסטאן, זולפיקר עלי בהטו. אך עדיין לא יודע מתי ייפגשו שני המנהיגים ל־שיחות.

נערכו פגישות רבות בין משלחות הפקידים המכינים את השיחות, וה־פגישות הרבות והלידי ניחושים, כי ומעורדו קשיים במציאת גישה מוס־כמת לשיחות הפיסגה. נמסר, כי קיימים חילוקי דעות על הנהל של הועידה וקיים גיסו נציגי שתי ה־מדינות לקבוע את הפרטים. מתברר כי ממשלת הודו מצדדת בדיון כולל על כל הסעיפים, בעוד שהפקיסטא־נים מצדיפים לדון בכל סעיף לחוד.

דיווח על מגעים עם ל״ע ועבודה במזכירות מפ״ם

סניפים וקיבוצים דורשים להצביע בעד הצעת ח״כ האוזנר ✶ מפ״ם תדרוש תוספת יוקר מ־1 ביולי

מאת כופר „הארץ״ לענייני כפלגות

מזכירות מפ״ם שמפה אתמול דיווח על המצב שנוצר לאור ההחלטה ה־קודמת שלה להצביע בעד הצעת־החוק של ח״כ האוזנר ועל המגעים עם ל״ע ועם מפלגת־העבודה. לא נערך דיון לגבם הענין, אך מצמ־רת המפלגה נמסר לי, כי לפי הלך־הרוח ששלט בישיבה אתמול, נראה לבשה, כי החלטה הקודמת של ה־מזכירות (להצביע בעד הצעת־החוק) תקבל אישור מחודש של הנועדה ה־מדינית וכי ביום בן הדרוש ל״ע הצבעה מבוא, תצביע מפ״ם בעד החוק.

ח״כ ראובן ארדי מסר בישיבה דיווח על המגעים עם ל״ע, ממנו מסתבר, כי ל״ע תדרוש את הצבעה עה לפני הפגרה. ח״כ מאיר יערי מסר על המגעים עם מפלגת־העבודה. במגעים אלה יגמו בציבי מפ״ם להשפיע על גב׳ גולדה מאיר שתסיר את האיום בהתפטרות הממ־שלה. מזכם, כי המגעים יישאבו עד לרגע אחרון ועל כן תיעוך הודעה המדינית סמוך למועד הנצבעה ב־כנסת.

ביתתים מוסיפות להגיע למרכז מפ״ם הודעות של הקיבוצים וסניפי המפלגה, הדורשים הצבעה בעד הצ־עת־חוק לבשהאין של ח״כ האוזנר. השבוע, נערכו אסיפות חברים בקי־בוצי השומר־הצעיר בבשא זה. בין היתר הוחלטו בעד שני הקיבוצים הוותיקים של מפ״ם, הנוסמים בדרך כלל בעמדת המנהיגים הוותיקים — קיבוץ מרחביה (קיבוצו של מאיר יערי) ופיר־השופט. הוחלטות נתק־בלו ברוב מכריע.

מזכירות מפ״ם דנה אתמול גם בעניני אינפלציה ותוספת־יוקר. הר־חלם לדרוש השלום תוספת יוקר מ־1 ביולי, עם יעלה מדד הוקר על 5%.

מודעות משכחתיות

עמודים 2, 4, 12, 28

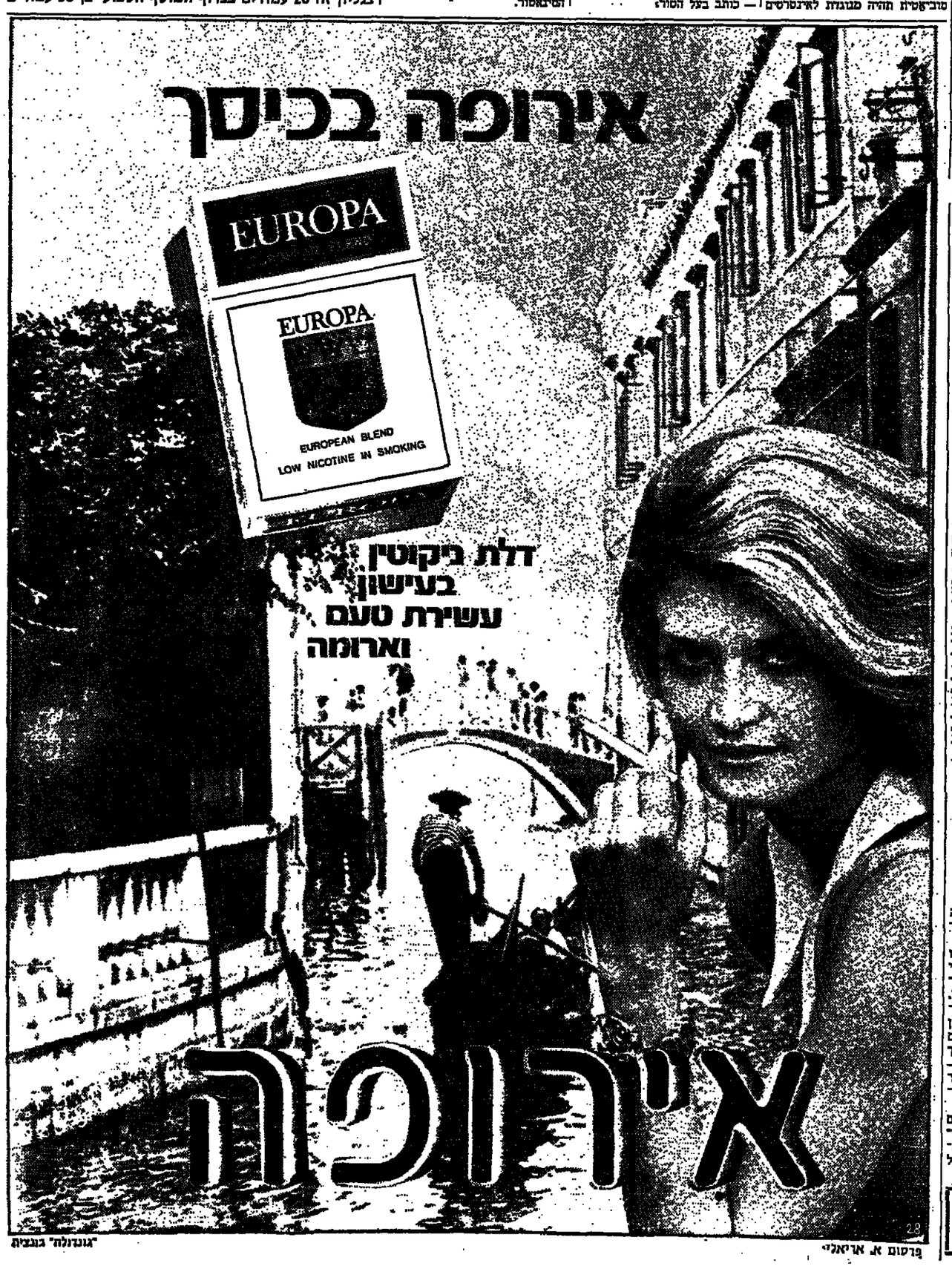

„גונדולה" בונציה

פרסום א. אריאלי

هكذا من الأصل

שילר איים בהתפטרות בעקבות משבר המטבע

אם יונהג פיקוח חמור על מטבע־החוץ

לונדון, 29 (ע"ר ויו.פי.). שר־הכלכלה של מערב־גרמניה, קארל שילר, איים היום בהתפטרות ב־עקבות הצעדים הממשלתיים ל־עצירת זרם המטבע־החוץ המגיע לגרמניה, הנובעים מהחלטת ה־ממשלה הבריטית לגייר את ה־ליש"ט.

ממשלת בון זהכנסה, כדי לדחן בדרכים להגנת המשק הגרמני מפני הזחזירה האינפלציונית של מטבע זר, בעוד שבשוק החליפין בעולם נמשכת ירידת הליש"ט.

מקורות המקורבים לממשלה מס־רו, כי פרופ' שילר איים בהתפ־רות אם יתנגדו אמצעי פיקוח חמו־רים על מטבע־החוץ, שלהם הוא מת־נגד אישית. ההתפטרות נמנעה כא־שר המשלה החליטה שוק מניות בשאות רוחחים קבועים יהיו סגורים אישור הבנק הממלכתי במכירות לקרנים בחו"ל.

ממשלת בון והבנק המרכזי ב־פרנקפורט החליטו על שורה ארוכה של תקנות שמטרתן למנוע חזירה מטבע זר בלתי־רצוי למדינה.

בשוקי המטבע בניו־יורק הוטיפה הליש"ט לרדת בערכה וגם הדולר ירד ביחס למטבע אירופית אחרת. המארק הגרמני והפראנק השוויצי בשארד איתנים.

שר־האוצר הבריטי, אמר היום ב־פארלמנט כי בריטניה החליטה ל־גייר את הליש"ט לאחר שהמדינה הפסידה כמעט שליש מרזרווות ה־מטבע שלה.

העתון הקומוניסטי „ניו איזוינג טוסט", המופיע בהונג קונג מסר היום, כי סין ייספה באופן זמני את המטבע שלה, ב־5 אחוזים ביחס ל־דולר של הונג קונג ולליש"ט.

מקורות בבנק של שוויץ מסרו היום, כי דרום־אפריקה היא כיום במצב חזק בשוק החהב העולמי. אך המצב עלול להשתנות בקרוב. ה־מקורות מצפים שדרום־אפריקה תמ־שיך במדיניות של צירת הזהב ו־מניעת הורחות לשוק העולמי מתוך תקוה להעלאת המחירים.

ביקורת על ממשלת שוויץ

ארתור כהן, סופר „הארץ" ב־שוויץ מוסיף: בנקאים שוויצים מרחו היום ביקורת חריפה על ממ־שלת שוויץ בעיקבות סירובה לחת־ערב בשוק כדי לתמוך בדולר. רמת התערבות זו מבוססת על השערים המוסכמים כפי שנקבעו בוואשינג־טון בדצמבר 1971. עם פגירת הבור־סה היה היום שער הדולר 3.73 ורמת ההתערבות הנמוכה ביותר היא 3.75.

בריה"מ מוכנה ליטול חלק במאבק נגד חוטפי מטוסים

נתפס חוטף המטוס האמריקאי ✱ אלג'יריה החזירה הכופר שלקחו חוטפי המטוס ב־3 בח.ז.

מוסקבה, 29 (ע"ר, ע"צ ויו.פי.). מיניסטר התעופה הסובייטי, בו־ריס בוגייב, אמר היום ב־בריטניה כי בריטניה החליטה ל־גייד את הליש"ט לאחר שהמדינה הפסידה כמעט שליש מרזרווות ה־מטבע שלה.

העתון הקומוניסטי „ניו איזוינג טוסט", המופיע בהונג קונג מסר היום, כי סין ייספה באופן זמני את המטבע שלה, ב־5 אחוזים ביחס ל־דולר של הונג קונג ולליש"ט.

מקורות בבנק של שוויץ מסרו היום, כי דרום־אפריקה היא כיום במצב חזק בשוק החהב העולמי. אך המצב עלול להשתנות בקרוב. ה־מקורות מצפים שדרום־אפריקה תמ־שיך במדיניות של צירת הזהב ו־מניעת הורחות לשוק העולמי מתוך תקוה להעלאת המחירים.

ביקורת על ממשלת שוויץ

ארתור כהן, סופר „הארץ" ב־שוויץ מוסיף: בנקאים שוויצים מרחו היום ביקורת חריפה על ממ־שלת שוויץ בעיקבות סירובה לחת־ערב בשוק כדי לתמוך בדולר. רמת התערבות זו מבוססת על השערים המוסכמים כפי שנקבעו בוואשינג־טון בדצמבר 1971. עם פגירת הבור־סה היה היום שער הדולר 3.73 ורמת ההתערבות הנמוכה ביותר היא 3.75.

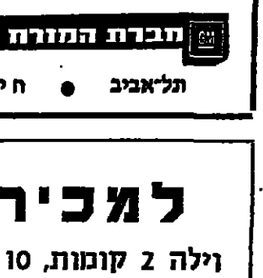

ראה עמ' 28

פריס נגד כינוס מדינות הים־התיכון

מאת אליהו מאייסי פופר „הארץ" בצרפת

פריס, 29 (מיוחד ל„הארץ"). מס־שלת צרפת הבהירה לנשיא סתיסיה, חביב בורגיבה, השוהה בפריס בבי־קור רשמי, כי היא מתנגדת להצעת שר־החוץ הטוניסי לכנס בהקדם מר־עצה של מדינות אגן הים־התיכון. הצעה זו פירושה, בין היתר, שיש־ראל לא תוכל להשתתף בכנס.

לא־מכבר עמד שר־החוץ הוותי־סי על כך שיש לכנס בהקדם האפ־שרי מרעצה כזאת. אבל גם המדינה. התומכות ברעיון זה איבן מצליחות להגיע להסכם ביניהן לגבי השאלה מי צריך להשתתף בכנס כזה. בעוד המדינות הערביות מתנות נגד שי־תוף ישראל, מעוניינות מדינות אחר־רות בהרחיק מן הכנס גם את יוון וטורקיה ואולי אף את ספרד, ב־היותן דיקטטורות צבאיות.

פצצת עשן על רוגרס

פרז, 29 (ע"ר). פצצת עשן הש־לה הערב לעבר שר־החוץ האמרי־קאי, מר ויליאם רוגרס, בעת שיצא ממלון בעיר פרת שבאוסטרליה ה־מערבית בלוית אשתו. השניים לא נפגעו.

המשטרה עצרה צעיר בקשר ל־תקריה.

דאגלס יום: גם משרדי גולים אפריקאים פועלים בלונדון

„יש קושי המבוסס על היעדר סמכות חוקית לאסור פתיחת משרד של אש"פ בלונדון"

מאת כופרו המדיני של „הארץ"

סירוב בריטניה למנוע את פתיחת המשרד של הארגון ל־שיחרור פלשתין בלונדון, יידון כנראה בישיבת הממשלה הקרו־בה.

(ראה מאמר ראשי בעמ' 13)

שר־החוץ, מר אבא אבן, קיבל אמש את תשובת עמיתו הבריטי, סיר אלק דאגלס־יום, לפניתו אליו ב־26 בח.ז. מקורות בירושלים אמרו אתמול, כי הם סבורים שהידיעה ש־נמסרה לפירסום בלונדון מפחיתה את הסיכוי לטיים את הפרשה „בי־שקט". עם זאת ישקול שר־החוץ את המשך הבירורים עם בריטניה ב־בשייה זו.

לישראל נודע על כוונת אש"פ כבר לפני כמה שבועות. פנייתה ה־ראשונה נעשתה באמצעות השגריר מיכאל קומרי, בשיחתו עם סגן שר־החוץ הבריטי, מר נודבר, לפני כ־שבועים. בעיקבות שיחה זו שיגר מר אבן את איגרתו לסיר דאגלס־יום ובה ביטוי הבקשה הישראלית תוך הסתמכות על האידיאולוגיה הנוגעת של אש"פ ועל מעשיו.

בתשובה הבריטית נאמר, כי יש קושי המבוסס על היעדר סמכות חו־קית לאסור את פתיחת המשרד. לפי החוק האנגלי, לא צריכים המחבלים לבקש רשות לפתוח משרד. עם זאת נאמר בתשובה סיר דאגלס־יום, כי בריטניה תפעל בתקיפות נגד ה־משרד, אם יתברר לה, כי הוא מפתחה מרכז לפעילות לא־חוקית. עוד זו־כיר, כי בלונדון פועלים כמה מש־רדים של ארגוני גולים אפריקאיים נגד ממשלותיהם וא־אפשר לאסור זאת עליהם כל עוד לא עברו על החוק האנגלי.

במערב יש כמה משרדים מוסדים של אש"פ, אך בצורה ישירה ורש־מית יש לארגון זה רק משרד אחד במערב, בניו־יורק.

מקורות הזכירו אמש, שגם משרד של אירה — הצבאי הרפובליקני ה־אירי — פועל בלונדון. נראה, כי ישראל תבקש עתה סיוע במערב, ו־בעיקר הסתמך על החלטה מוצעת אירופה, כדי לשכנע את לונדון למ־נוע את פתיחת המשרד של אש"פ באנגליה ולמנוע תקדים ממוכן ל־גבי ארצות אירופה אחרות.

מתרחבת המחלוקת

סופר „הארץ" בלונדון מוסר: ב־בריטניה מתרחבת המחלוקת בעניין התבנית לפתוח משרד של אש"פ בלונדון, בעוד הבריטים מוצגים ש־זה „עניין פרטי".

מיניסטריון החוץ הבריטי מתיחס בחיוב לעניין.

בפרשה זו כבר הוגשו מספר שאילתות לפרלאמנט. אחד השתתנים הבריטיים, „ליברפול דיילי", כתב היום, כי „ההשוואה חיבבה להיות — לאות".

כמהיג פתח, יאסר ערפאת, הגיש לפני זמן־מה בקשה לקבל אשרת־כניסה לבריטניה ומשרד־הפנים עדיין מעיין בבקשה.

אין ספק, כי יחסי ישראל—בריט־ניה עוברים עתה את אחד המשבר־רים התקופתיים. ברקע לא רק עניין הסניף של פתח, אלא העובדה ש־בריטניה הבריטה באחרונה בעד החלטת מועצה"ב שגיתתה את ישר־אל. לפני כן הצביעו הבריטים בעד החלטה שנתקבלה במאוגאנו ובה גינוי לכך שישראל אשמה במגירת העלת סוארץ.

סגן שר־החוץ הבריטי אמר השבוע לסופרים הדיפלומטיים של העתונים: „אנו חשים שסאראת מתרוקן מרו־סיה ועלינו לעדדו".

יש לזכור, שכאשר הממשלה ה־בריטית רוצה בכך, היא מחזיה חיכוב לורים במקרים מסוימים, כי אינם רצויים בבריטניה ואף יודעת לגרשם.

משורר סובייטי הוצא מן המפלגה

מוסקבה, 29 (ויפיי"ע). אגרות ה־סופרים אישרה היום, כי המשורר הנודע בולאט אוקוד'אבה הוצא מ־שורות המפלגה הקומוניסטית, אך נשאר חבר באגודת הסופרים.

ההודעה נמסרה במסיבת עתונאים במוסקבה, שהוקדשה לאופי הרב־לאומי של הספרות הסובייטית. נשיא אגודת הסופרים של הפדרציה הרו־קית, סרגיי מיכלקוב, אמר, כי מ־אוקוד'אבה ניסל כרסים החבר ה־מפלגתי משום שהוא „לא התנהג כ־יאות לסופר קומוניסטי". לדברי מי־כלקוב הפר אוקוד'אבה את תקנות המפלגה בהרשותו לאדרגוני גולים אנטי־סובייטים להוציא לאור את יצירותיו בתוספת פרשנות אנטי־סו־ביטית. אוקוד'אבה דחה את הביקת הוא המפלגתי שלו להתנער מפעולה אנטי־סובייטית כזו.

קהיר, 29 (ע"צ). חזרה מסוריי בין רומניה ומצרים נתתם היום בקהיר לתקופה מיולי 1972 ועד דצמבר 1973, בשיעור של 38 מיליון לי"ש.

יום על מצוקת של מרסיון ג'וזף מקנלי, החשוד בחטיפת מטוס אמ־ריקאי לשבוע שעבר וסחיטה כופר בסך חצי מיליון דולר לערך. מקנלי, בן 38, הוצגה בבית־המשפט בפרבי־ר דמרוים. בשבוע שעבר חסף מטוס שהיה בדרכו מסנט לואיס לאוק־להומה הצנח מצל מדינת אינדיאנה. הכסף שסולם לחוסף נמצא ביום ב' ע"י חקלאי, לחשבו, כי חתוקפ נהרג בצניחה. אך היום נמצר.

האלג'ירים החזירו הכופר

מנהל חברת־התעופה האלג'יר־ית מסר היום להנהלת חברת־התעופה האמריקאית חיסמן איירלינס כופר נפש בסך חצי מיליון דולר ששולם לשני חוטפי מטוסים ב־3 ביוני ה־שנה. השניים חספו את המטוס בסאן פרנציסקו והנחיתתו באלג'יריה.

יהודים ראשונים מבוכרה — בארה"ב

ניו־יורק, 29 (עסט"א). הראשו־נים מבין יהודי בוכרה שקיבלו היי־תרי יציאה מברה"מ מזה כמה ש־נים הגיעו אתמול בדרך האוויר מ־רומא לכאן.

הבאים הם משפחה בת 4 נפשות, אבנר אלישייב וראיתו, עם שני יל־דיהם, בני 20 ו־21. הם באו לארה"ב כדי להצטרף אל דודה של אם ה־משפחה, מר אפרים שמחיקר, המתי־גורר בניו־יורק.

מר שמחיקר ביקר לפני 5 שנים אצל קרובי ולאחר שובו מארה"ב פתח בפעולה כדי לאפשר את הגיי־רתם לשם.

ניסוחי הרפוב' כלפי ישראל יהיו זהירים יותר מהדמוקרטים

„המפ' הדמוקרטית נבהלה מהישגי ניכסון במזה"ת"

מאת צ'ארלס פאניוואסי, סופר „הארץ" בוואשינגטון

וואשינגטון, 29 (מיוחד ל„הארץ"). בתגובה על העמדה הפרו־ישראלית ללא־תקדים של המפלגה הדמוקרטית כפי שהדבר מתבטא במצעה לקראת הבחירות הקרובות, סופגים פרשנים מסוימים, כי מצע המפלגה שאינה בשילטון תמיד קיצוני יותר מזה של המפלגה בשילטון. ובמקרה זה גור־סים הספקנים, נבהלה המפלגה הד־מוקרטית מהישגי הנשיא ניכסון ב־מזה"ת ומן הדיווחים השטפים על תגובת קולות יהודיים אל המחנה הרפובליקאני.

משקיפים אחרים גם מצביעים על העובדה, כי ערכו של מצע המפ־לגה הדמוקרטית לגבי המדיניות ב־מזה"ת הוא כה חוק ומפורט, עד ש־קשה יהיה להתעלם ממנו אם אמנם ינצחו הדמוקרטים בבחירות. ייתכן שבתואנות שונות ניתן יהיה לדחות לזמן־מה את ביצוע ההמלצות בעניין אספקת הנשק וההכרה בירושלים כ־בירת ישראל, אך קשה יהיה לבטלן לחלוטין.

אין זה סביר שהרפובליקנים יגסו להתמודד עם המצע הקיצוני של ה־דמוקרטים. תהיה בכך משום הפ־שלים יותר בכל מצע הרפובלי־קני. גם לגבי שאלת אספקת הנשק הגבולות הראי יהיו ניסוחי המפלגה הרפובליקנית זהירים יותר וישקפו את המלצות הפנטגון הסטיים־די־פרסמנס בעניין זה. בס"ה, הסיכויים הם שהנשיא ניכסון יתמקד בעמדתו הנכונה לגבי המזה"ת, עמדה ה־מוכרת ע"י הכל כחיובית ביותר לגבי כחיובית ביותר לגבי ישראל.

„מהלומה על מקגאוורן"

וואשינגטון, 29 (ע"ר ויפיי"ע). מה־לומה חזקה שנותנה היום על הקוות מר מקגאוורן לזכות בניצחון בהצ־בעה ראשונה בוחרות הדמוקרטים שתתכנס לבחירת מועמד המפלגה לנשיאות, לאחר שוועדת המבדקים הלליה לשלול ממנו 151 קולות של צירים מקליפורניה.

הסנאטור יוברט המפרי, שהפסיד בבחירות המוקדמות בקליפורניה ב־6 ביוני וכן ידיבים אחרים של מק־גאוורן, סעדו בתוקף נגד הסעיף אשר לפיו מקבל המנצח את כל ה־קולות, דבר שבציקבותיו היה מק־גוורן זוכה ל־271 הצירים מקליפור־ניה.

ועדת המנדטים קיבלה את החל־טתה בעת דיונים בוואשינגטון ש־בהם נקבעו 3000 הצירים אשר יבחרו במועמד המפלגה לנשיאות בוועידה שתערך במאיימי ביץ'. לפני החלטת הוועדה היום הביע סנאטור מקגאוורן את ביטחונו, כי הוא יצא בקלות בבכמנת האמת הדברר, כי לא כן הדבר.

עוד ביום ב' סען מר מקגוורן ש־בידיו 1,509 צירים וזוכל לנצח ב־הצבעה ראשונה, אך לאחר בחינה מחדש של הקולות, הדגה שחסר לו קומץ קולות לניצחון.

התצבעה בוועדת המנדטים נחש־בת כניצחון חשוב לקואליציה של הכוחות המתנגדים למקגאוורן ש־בראשם הסנאטור המפרי.

הממונה על ענייני הנפט במשרד הפיתוח:

יש לסיים השאיבה בחלץ תוך שנה — שנה וחצי

נוכח הירידה בתפוקת הנפט שם

מאת שלמה גרבר סופר „הארץ" לענייני פיתוח

נוכח הירידה בתפוקת הנפט ב־שדות חלץ, יש להפסיק את השאיבה בשדות אלה תוך 12 עד 18 חודש — למסקנה זו הגיע מר משה אסינ־גר, הממונה על ענייני הנפט במשרד הפיתוח.

מר אסינגר בדק את כדאיות המ־שך ההפקה של הנפט בחלץ, ע"י לפירוק, לפי בקשת סגן שר־האוצר, ד"ר צבי דינשטיין, הממונה על ענייני הדלק. מר אסינגר מצא, כי תפוקת הנפט בחלץ ירדה באחרונה ל־50,000 טונות בשנה, וגם היא מהולה במים בשיעור 85%, דבר הוריד שוועדת המבדקים לדעת מר אסינגר, תוך התפוקה עוד יותר בתוך שנה — שנה וחצי, ואז הוצאות ההפקה יעלו על ההכנסות מן הנפט.

לארקיע צפוי השנה הפסד של 3 מיליון ל"י

אם לא תאושר לה העלאת מחירים

מאת אדר קיסרי, סופר „הארץ" לענייני תעופה

ב־1971 הסתכמו הפסדי אר־קיע בחצי מיליון ל"י. מנהל ה־חברה, מר ביגון, סבור, שאם לא תאושר לחברה העלאת תעריפים, צפויים לה הכנסה הפסדים בשיעור 3 מיליוני ל"י.

לשופר „הארץ" נמסר, כי אריקע זקוקה להעלאת הפריפים של 20־15 אחוז, כדי שהוכל להישאר רווחית.

ב־1966 כאים 1966 הגיעה אריקע לעמדה מאבדת [illegible] לחברה להעלות את תעו־פיה.

מר ביגון סען אמש, כי מחירי אריקע נמוכים ב־50 אחוז מן ה־מחירים בתיל. „אנו דורשים הפל־אה — הגיון, — בהתאם להוצאות, בה שמאריים לאגד, מותר גם ל־אשר לנו. כמתיים לנו מתן הבטחה לתושבי אילת, למשל, בממדים ה־עוברים כל גבול. מחיר הדלק עלה ב־42 אחוז וגם הפיתות עשה את שלו. אריקע מקופחת בהשוואה ל־מצב בזיל"ל ובישראל מאחדד".

לסופר „הארץ" נודע, כי בעוד ש־הממשלה משתתפת בתקציב המיוחד לשמיקה על הביטחון במסוסי אל־על, מוטל כל התקציב הביטחוני של אריקע על החברה עצמה.

הוקפאו תכניות להנמת ציוור הנפט המצרי

מאת סופר „הארץ" לענייני פיתוח

התכניות להנחת צינור הנפט המצ־רי הוקפאו נוכח הירידה הגדולה בד־מי ההובלה הימית של נפט גולמי וכן נוכח הירידה הגדולה בדמי ה־הובלה הימית של נפט גולמי וכן נוכח הוכרח להגדיל את ההשקעה בהנתחו בשל הטייקרוות שחלו ב־משק הפולמי — נמסר מחדני החב־רות שעמדו להשתתף במימון הנחת הצינור.

צוין כי אמנם חלה התאוששות ב־דמי הובלת הנפט הגולמי בלל הל־אמת אי־פי־סי. בעיראק, הוכרזות לוב על הגבלות נוספות בהפקת ה־נפט. אך יש ספק רב אם התכנית להנחת הצינור תוגשם בכלל, אלא אם תתחולל מהפכה במחירי הדר־בלה הימית חם יאמידו. בעבר הו־דיעו הבצדים, כי הצנור עשוי לח־סוך למדינות מערב אירופה 200—240 מיליון דולר בשנה בהוצאות לדו־בלה נפט־גולמי, אולם לפי דמי ה־חכירה של מיכליות הנמצאים היום בשפל, התחסכון יהיה אפסי. את הנחת הצנור עמדו למען איגוד הבנקים ה־ערבים הצרפתיים ובנק דק סוארץ, העומדים בראש הקונסורציום האי־רופי, שהתחייב להלוות למצרים לכ־300 מיליון דולר להנחת הצנור, ש־ההשקעה בו נאמדה ב־360 מיליון דולר. עתה מניחים כי הנחת הצנור תעלה יותר מכ־420 מיליון דולר, גי־דול המכיל בספק את כדאיותו.

„התאבד טורקי שזהיה מעורב בחטיפת אלרום

איסטנבול, 29 (יופיי"ע). הצעיר שקפץ מן הקומה ה־ד של מסה ה־כשפרה באנקרה ונגרע, היה מעורב בדרגת הקונסול הישראלי באיסט־בול, אפרים אלרום — מסרו היום מקורות משטרתיים.

הצעיר, ראאס בברק, שנלקח אח־מול לחקירה, הצליח להשתחרר מ־שומריו ולקפוץ מן החלון שבקומה ה־ד.

ברק נאסר ע"י כוחות־הבטחון לאחר הפיצוץ בבנין הקונסוליה הי־שראלית בנובמבר 1971. הוא הפעיל גרילה בבתנה פתח בלבנון הוסגר לטורקיה.

דמשק, 29 (ע"צ). ביקורו המתוכ־נן ביישראל של הקאבלר המערב־גרמני, מר ולי ברנדט, הוא הפתעה לכל אלה שחשבו, כי בון מבקשת לפתח גישה אוהדת יותר למציאות הפרבית בעיקבות חידוש היחסים ביהו לבין ארצות ערב, — כתב ה־בוקר העתון הסורי „אל־בעת".

זמור ממתין בציריך בתקווה לחזור לישראל

ייתכן שעוה"ד שלו יפנה לערכאות

מאת סופר „הארץ" לענייני משפטים

אדגאר זמור, שמשטרת גמל־התעופה לוד מנעה שלשום את כניסתו לישראל, ממתין בציריך בתקווה לקבל היתר לסוב לארץ.

זמור, לשפר בעל מסעדת חזבו. הוזכר כאחד החשודים בפרשת רצח אילן אשרוב. בימים הוסר החשד ממנו. הוא גם נחשד, כי היה קשור להצתה במסעדה שלו, אך בבדיקה בכמנת האמת הדברר, כי לא כן הדבר.

שלשום הגיע זמור לגמל־התעופה במטוס סוויסאייר והוא נאלץ ללון במקום. אתמול בבוקר הוחזר לצי־ריך במטוס סוויסאייר.

זמור (42) היה תושב ארצי ב־משך כמה חודשים והוא בעל אז־רחות צרפתית. בארץ נמצאים אשתו ושני ילדיו. כן יש לו רכוש ב־ש־ראל. הוא מכר את חלקו במס־חוביו, בה היה שותף עם ויליאם. גם אחיו נמצא עתה בל־

פרקליטו של זמור, עו"ד א־קדר, יפנה היום למשטרה ה־לברר מדוע לא הותר ללקוח היכנס לארץ. עו"ד קדר הביע מול פליאה על צעד זה של ה־טרה, מאחר והובר, כי אין ל־קשר בפרשת רצח אשרוב. שישמע את עמדת המשטרה. אם לפנות לערכאות כדי ל־את שובו של זמור.

מן הסמה הארצי של המל־נודע אמש, כי בשלב זה לא נהלת חקירה נגד אדגאר זמו־אחיו ויליאם.

הגיעו ארונות 2 הרוגי טנזניה

(ע). גופותיהם של שני חבר־ברן בית אורן שנספו בנכר, בן־חיים ואיתן דסקל, החוזרו ארצה בשני ארונות ויובאו לק־במשקם בית־אורן היום ב־1 ריים.

בדומיה ועיניים דומעות קיבל הארונות קבוצה של חברי הי־שחיכו לממוס אל על שהגיע רובי ובמו־ידיהם פירקו את שני גוי המתים מתא־המיטען של הא־

היד שם האבות, אוחים, וכמה רים קרובים. הם הטמיטו את ד־נות על שני שגדדים ויצאו מי־דרכם למשק.

הנופות הועברו לביהיה ה־בחיפה, משם תצא ההלוויה ל־בית־אורן.

סופר „הארץ" מוסר, כי ש־ישראל בטבוניה כר שלמה א־קיבל את כל הפצעיהם ורמשר־שני הרהוגים, חוץ ממצלמתם.

סרם נתקבלה תוצאת חקירת בית המתה.

נוצר רוב

(סוף מעמוד 1)

עת אוורי בחירה, מספר הכתו־בכל אוור וכיו"ב.

בתשובה לשאלה כיצד ינהו מערך אם יתנו הליברלים ב־כתם בחוק בכך ש"יכלל בו ב־רש שהוא מיוחד לכנסת ה"ע, ז־מר יעקבי, שהוא יכליע בסיפח קבל את התנאי. כן הוסיף, שס־מיגתה יעדה בת 3 ליגיהול מ־עם הסיעות השונות כדי לגיים כה בחוק. חברי יעדה זו, חזי־ש. שפירא, חיים צדוק ויעקבי, ־שו עם ראשי הליברלים ביום יש להגיה שבפגישה יושג ס־ברות זו.

קריאה ראשונה — לאחר הפגרה

הצעת החוק לשינוי שיטת הו־רות תובא לקריאה ראשונה, ־לחדאי, מייד לאחר פגרת הכנ־קיים חשש שתמיכת הליברלים־רוח למשבר בפלגות־העבודה ־יש מתנגדים לשינוי השיטה. עד־הניתוח הכל שהחוק המוצע יי־ממילא, בשל עמדת הליברלים, מכיוון שכך לא מצאו לנכון מהנ־החוק בעבודה להסכיע קולם. ש־כאשר צפוי רוב לחוק, קיטו־ ־ר־ה, כי המתנגדים בעמדה יוד־הופש הצבעה או את הוטפש לה־עדר כן ההצבעה. להחלטה כזאת שרק היא יכולה להכשיל את הוו־יתנגדו אנשי רפ"י לשעבר, ־ס־כי בהסרפם לעבודה קיבלו הב־זת תמיכה מפורשת. הם דיברו־מרכז המפלגה החליט ליתמך בה־ני שיטת הבחירות ולתמוך בו־הנחה כרגע היא, שמפלגה־הע־תחליט על משמעת סיעתית ב־זה ותחייב את כל נציגיה בכ־להצביע בעד הצעת־החוק. עם־אין להוציא מכלל אפשרות כ־במפלגת־העבודה על רקע זה־חשיבת מפ"ם במערך מתנגדת־יודע, לחוק המוצע והסכם הכ־מקנה לה זכות להצביע בעניין כרצונה.

מאסר עולם ל־2 מחבלים על רצח חברו בתא הכלא

(ע). מאסר עולם נגזר אר־על שני מחבלים שהיו חבו־בכלא אשקלון, לאחר שנמצא שמים ברצח מחבל ערבי: שריצה את עונשו באותו כלא, וישב בתא אחד עם הנ־מים.

השניים הוחז בבית־המספ־חודי בב"ש, שרצחו את חברם מחבל תאלל מוסספה מפדי אל־משום שלדעתם פעל כמלשין ־רות שלטונות בית הכלא. שני ־שמים הם מארגי אחמד צאלח עפש ופאזע עבד אל־מגיד הכ־שנתפסו ברצועת עזה לפני כ־חצי בעת שביצעו מעשי חבל־הרג.

הטופסים לא התפקו בחודאות־שני הנאשמים ברצח, הורו ל־סרה ולהביעה להביא לפניהם כל הראיות שנאספו על ידם. על סמך ראיות אלה הרשיעו את הנאשמים. בית המשפט קבע ־המחבלים הרגו את חברם ב־תחילה ובדם קר. הם עשו בעזרת סכינים חפרים שעמדו תא שלהם, שמשקלה 17 ק"ג, עזרת סרוק, שכרכו סביב צוואר הנרצח.

מאסר עולם ל־2 מחבלים על רצח חברו בתא הכלא

(ע). מאסר עולם נגזר אר־על שני מחבלים שהיו חבו־בכלא אשקלון, לאחר שנמצא שמים ברצח מחבל ערבי: שריצה את עונשו באותו כלא, וישב בתא אחד עם הנ־מים.

השניים הוחז בבית־המספ־חודי בב"ש, שרצחו את חברם מחבל תאלל מוסספה מפדי אל־משום שלדעתם פעל כמלשין ־רות שלטונות בית הכלא. שני ־שמים הם מארגי אחמד צאלח עפש ופאזע עבד אל־מגיד הכ־שנתפסו ברצועת עזה לפני כ־חצי בעת שביצעו מעשי חבל־הרג.

הטופסים לא התפקו בחודאות־שני הנאשמים ברצח, הורו ל־סרה ולהביעה להביא לפניהם כל הראיות שנאספו על ידם. על סמך ראיות אלה הרשיעו את הנאשמים. בית המשפט קבע ־המחבלים הרגו את חברם ב־תחילה ובדם קר. הם עשו בעזרת סכינים חפרים שעמדו תא שלהם, שמשקלה 17 ק"ג, עזרת סרוק, שכרכו סביב צוואר הנרצח.

פיקוד דרום ושריון — לחצי הגמר

מאת סופר „הארץ"

בנחרות פיקוד הדרום וגייסות ה־שריון הבטיחו אמש את עליונן ל־משחקי חצי הגמר לגביע הרטמסל־לכדורגל הנערכים במכון ויינגייט.

ההופעה הגדולה של אחמל היתה הצלחת קבוצת פיקוד הדרום לתפוס את המקום השני בבית א' לפני מחי־זיקת הגביע היחצא. פיקוד הצפון ו־פיקוד ההדרכה. היה זה לאחר ש־בחרת חיל־האויר ניצחה את פי־קוד הצפון בתוצאה 1:2 (0:0). את השערים לחיל־האויר כבשו: שיפרוט (54) וישי (62). אסיאג (80), הבקיע את השער לפיקוד הצפון.

במשחק הקובע ניצחה פיקוד ה־דרום את פיקוד ההדרכה 0:2 (0:1). את השערים הבקיעו: אלבו (40) וחיים כהן (78). שפט אחרן גאון. נבחרת גייסות השריון לא התאמצה לנצח את חיל־הים 0:3 (0:1). את השערים הבקיעו: אלקובי (6), ספי־בן (49) ורכטר (85).

קודם לכן הבטיחה עליתה לשלב חצי הגמר נבחרת פיקוד המרכז ר־אילו העולה הרביעית תיקבע הבר־קר בשחק בין פיקוד הנחיל לבין פיקוד הנדס"ע.

בוביי פישר טרם הגיע לאיסלנד

רייקיאוויק, 29 (ע"ר). רב־האמן האמריקאי רוברט פישר, העומד ל־תמודד הלה מיום א' על תואר אלוף העולם עם בוריס ספסקי הסובייטי ואשר לבואו לרייקיאוויק ציפו היום לא הגיע עדי כה לאיסלנד.

פקידי חברת־התעופה האיסלנדית אמרו, כי צוד שתי סיסות מארה"ב עומדות להגיע לרייקיאוויק, אולם פישר לא קנה כרטיס לאחת מהן. עם זאת הבין נשיא איגוד השחמט ה־איסלנדי את אמונו, כי בוסטר־של־דבר אמנם יבוא פישר לתחרות.

ריבו, אלוף העולם הנבחרי בוריס ספאסקי, נמצא באיסלנד מזה שבוע ומתכנן להתרות.

שוחרי השחמט באיסלנד סבורים, כי פישר משתה את בואו כדי להפ־גין את אי־רצונו לשחק ברייקיאוויק בגלל המריבה הפיננסית שהיתה לו עם איגוד השחמט האיסלנדי.

עד כה התמודדו ביניהם ספאסקי ופישר 5 פעמים. ספאסקי ניצח 3 פעמים ושני משחקים נסתיימו ב־תיקו.

מרים ספאסקי, המרב להצע־לם לאחר שסיים משחק מנים ברייקיאוויק, סירב אילאנד, שם תיערך אליפות העולם ב־שחמט. ספאסקי עריין מצפה לבואו של האלוף האמריקאי.

בובי פישר.

(צילום רדיו של אי.פי.)

8 נהרגו בבלקפול במטוס גרמני

בלקפול, 29 (יופיי"ע). מטוס־ס־לון דו־מנועי מערב־גרמני, שהמריא ה־יום מבלקפול, התרסק על מסילת־ברזל ואחי"כ פגע במחנה נופש ב־הרסו מספר מבנים.

8 אנשים נהרגו בתאונה ונוסע נוסף נלקח לבית־חולים פצוע קשה.

המטוס היה בטיסה למינכן. הוא פגע במספר צריפים במחנה הנופש של „באוליק", אך כל המבנים היו ריקים, שכן היתה זו שעת הנהרים וכל הארחים במחנה היו מרוכזים בחדר־האוכל.

האינט' הסוצ' מדגיש חשיבות שיחות ישירות בין ישראל לערב

גינוי לחטיפת מטוסים, לאלימות ולטירור

מאת לוציאן מיידזל, סופר „הארץ" באוסטריה

וינה, 29 (טלפונית, מיוחד ל־„הארץ"). ראש הממשלה, הנר' גולדה מאיר, סיימה את חולדת הרשמי של ביקורה כאן בקבלת־פנים חגי־גית שנערכה בארמון אוראסברג. ל־שעבר מעון „אביר השושנים" וב־עבר הקרוב יותר מטה המחתרת ה־אנטי־נאצית האוסטרית.

אתמול בשעות הצהרים עורשו ע"י מליאת האינטרנציונל הסוציאליסטי שלוש החלטות הנוגעות בבריטניה־ל־ישראל: א) אושרה החלטה הקוד־דמת (מהלסינקי) על המזרח ה־מדגישה את השרבוזן של שיחות ישירות; ב) גונו בחריפות טירור בכל צורה שהיא ובעיקר חטיפת מטוסים; ג) פגיעה פומבית לבריה"מ להגיה עליית יהודים לישראל.

ראש ממשלת מלטה, דום מינטוף, עשה נסיון חלוט לשנות את הנוס־לסה על המזרח, אבל ויתר על מא־מצים נוספים בשטח זה, לאחר ש־נוכח לדעת שלא יוכה בהסכמה כלי־שהי.

מאידך הכריז מר מינטוף בפומבי, שמלטה מעוניינת ביחסים טובים גם עם ארצות ערב וגם עם ישראל.

סיכם אחד מראשי המפלגות ה־ישראלית: המאבק היה הרבה יותר קל מאשר בוועידה האחרונה בחל־סינקי.

הרושם שגב' מאיר השאירה ב־אוסטריה היה רב. היא היתה זו „מכוכי" באסיפת־עם שנערכה באו־לם העירוני בהשתתפות קהל של כמה אלפים. „הנסיבה בצל' מדי־נאים חשובים כמו וילי ברא"נדט, אולף פאלמה והארולד ולסון. ה־עתונאים אינם חזלים מלהתפעל מן הכוח והחתמדה של „הסבתא ה־רעננה תמיד" שעמדה ללא־הרף מ־בוקר עד ערב במרכז תשומת־הלב כל־עת הוועידה.

(יופיי"ע). בלי להזכיר במפורש את הסבת בלוח, נאמר בהחלטה, כי „בסוציאליסטים דמוקרטים אנו מג־נים כל ביטוי של אלימות וטרוריזם המתבטאת בחטיפת מטוסים והתקפה על נוסעיהם, חטיפת בני־ערובה ל־מען סחטנות פוליטית, התקפות על אתלטיה אזרחית ורצח בכתובה ובחילה". שש מדינות נימנעו מ־הצבעה על החלטה זו ו־2 הצביעו נגדה.

(ע). קבוצת כדורגליות של מש־טרת ברלין המערבית הגיעה אמש בערב במטוס אל על מפרנקפורט ל־נתקבלה כאן ע"י נציגות קבוצת מי־ל"ן — מרעדון ליגת נשים לכדורגל בישראל וחברות של קבוצת יצחר.

מהגרים בגרמניה מותחים ביקורת על הואתיקן

בפרשת אודר־נייסה

מאת צ'ארלס ריצ'י סופר „הארץ" בגרמניה

בון, 29 (מיוחד ל„הארץ"). איר־גלי מהגרים במערב־גרמניה מזה־חים היום ביקורת קשה נגד הוא־הינקה סאאכר חבר ביהכ"נ מפני חקירה בבתי כשפט, אינה חלה על צנינים הזורמים מן הפסקים הקשר־ים בכיכרין מקנגרס. בהתאם להחלטה יהיה על הנאמטור מיק גרוהל סאלאנקה לצמוד בפני חקירת חבר מושבנים בבוסטון בעניין ה־חדלפה של מיסמכי הפנטגון.

גנראל דרום קוריאני נידון למוות על קבלת שוחד

סיאול, 29 (צ"ר). גנראל דרום קוריאני בדון היום למות על קבלת שוחד מספקי ציוד צבאי.

PHILCO
ה ממש אוצר
מכונות כביסה * טלוויזיות * מכונות יבוש
מדיחי כלים * מזגני אויר תוצרת ארה"ב
פילקו תמיד באיכות עולמית
PHILCO
איחוד התעשיה בת-ים, רח' הטוללים 9, טל: 86 01 11

א. גולן — חבר ועדת המחירים:

„עד לבואו של בן־אהרון היתה ההסת׳ סניף של המפלגה״

„המזכ״ל מוכן לתאם עמדתו עם המפלגה — אבל לא להתאים אותה לתכתיביה״

מאת סופר „הארץ״

„המדיניות שבן אהרון מציע בתחום הכלכלה, היא הצלה ל־מפלגת העבודה. היא נותנת לזר־מים תת־קרקעיים במפלגת העבודה לבטא עצמם״ סבור מר אשר גולן נציג ההסתדרות בועדת המחירים וחבר הועדה המיבול של חברת העובדים.

„עד עכשיו היתה ההסתדרות סניף של המפלגה. זה היה נוח לשלטון, שכן הדברים שנעשו בהסתדרות היו מתואמים איתו קודם לביצועם. כי יום מיצגו מזכיר ההסתדרות עמדה מקורית שהוא מוכן לתאם אותה, אך לא להתאים אותה לתכתיבים. מי ש־חושב שדרך ההסתדרות אפשר לש־מור על רמת חיים בטוכה של העוב־דים — טועה. זה היה אפשרי פעם, לפני שבן אהרון בא להסתדרות״.

כחבר ועדת המחירים, ציין מר גו־לן, כי המצב השורר בשטח, מצדיק בהחלט את טענותיו של מזכיר ה־הסתדרות. ועדת המחירים עוסקת רק בדיונים על המחירים בתעשייה שהיא כיום הגורם הפרודוקטיבי ביותר ב־משק. בתעשייה מגיעה עלית המחי־רים ל־8% בגלל התיקרויות של חו־מרי גלם, והצאות היצור. דוקא ב־שרותים ובמסחר שבהם עיקר ההת־יקרויות אין פיקוח ועדת מנה ש־עסיקה בנושאים אלו לא קיימת עדר.

„פגיקה בגורפי הון״

„פיקוח על המשק כפי שנובע מר בן אהרון, הוא תביעה לשינוי השי־טה לפיה יכולים אנשים להתעשר בקלות יתרה. אין זאת אומרת, כי מזכיר ההסתדרות דוגל בקומוניזם. אמנם יתוק כי הפיקוח יגרעך את התופש של חלק מסוים מהאוכלוסיה, אך אין שום מדיניות שאפשר לנה־שימה בלי שתפגע במישהו. הפיקוח יפגע רק באותן שכבות שגרפו הון בזמן המלחמה האחרונה, עסקו במס־חר, בנכסי דלא ניידי, תיווך ושרו־תים. אנשים אלה צברו את עשרם הגיעו להישגים כלכליים מפני שה־משטר אישר להם זאת תוך עשיית מניפולציות. מצב זה גרם לכך ש־העמיק הפער החברתי״.

לדעת מר גולן אין הרצינות ש־הביע מר בן אהרון מזדוים הריגה מתחום המחשבה המקורית הם ל־מעשה פירוש מעודכן של השקפת עו־לם מוציאליסטית לתנאים של היום.

שופט: הארי וינפילד בר־הסגרה

מאת סופר „הארץ״
לענייני משטרה

הנשיא התורן של בית־המשפט ה־מחוזי בתל־אביב, השופט מ. קנת, הכריז אתמול על הארי וינפילד כ־בר־הסגרה.

וינפילד מבוקש בארה״ב על עבירות שעבר כאן 1969. הוא חשוד שם בזיוף איגרות חוב וגירות ערך, הדפסת שטרות מזויפים ומעשי כיר־מה אחרים. בבית־המשפט הגן עליו עו״ד צבי ליפסקי.

חותמו של הרמב״ן במוזיאון ישראל

חותמו האישי של הרמב״ן מלפני כ־700 שנה נמצא בארץ, נרכש על־ידי מוזיאון ישראל ויוצג במוזיאון מהיום א׳ (2.7).

על החותם כתוב „משה בר׳ נחמן נ״ב ג״רונדי חזק״. החותם נעשה כנראה בספרד אך ייתכן גם שנעשה במצרים או בארץ. הכינוי נ״ב (נח נפש) מקביל ל־ד״ל מתקשר עם שמו של נחמן — אבי הרמב״ן.

הרמב״ן היה כגדולי ישראל בימי הבינים, מהחשובים בפרשני התו־רה וחכמי־התלמוד, פילוסוף מקובל, רופא, רב ומנהיג־ציבור. הוא נולד בגירונה, על שמה נקרא „גירונדי״. בשנת 1263 נכפה על הרמב״ן לע־מוד לויכוח דת פומבי בברצלונה נגד המומר פבלו כריסטיאן, במעמד המלך יעקב הראשון. הרמב״ן יצא ידי על העליונה — מקרה יחיד ב־אותה תקופה. שנתיים אחר כך נת־בע לדין על גידוף, על סמך פירסום דבריו באותו ויכוח. יש לשער כי בעקבות הצקה זו עלה הרמב״ן ל־ארץ ישראל ב־1267. הוא הגיע לפכו ובאותה שנה עבר לירושלים, איגרן את שרידי הקהילה היהודית בה. ו־בנה את בית־הכנסת הידוע על שמו. כעבור כשנה חזר לפכו והתיישב בה. הוא מת ב־1270.

תידון הצעה למערכת אזעקה לתאונות לאורך כבישי ישראל

מאת סופר „הארץ״

מערכת של מתקני אזעקה לנפגעי תאונות לאורך הכבישים הוצעה את־מול שלי־ידי חברת משמורלה־ישראל לשר־התקשורת מר שמעון פרס, ש־ערך ביקור במפעל בלוויית ראשי משרדו.

המערכת שתיצור במפעל תורכב משרשרת של מתקני תקשורת אלחו־טית שיותקנו במרחקים קצובים ל־אורך הכבישים הראשיים במדינה ו־באמצעותם אפשר יהיה לשדר הודעה על תאונה ועל מיקומה למוקד ש־יקבע לצורך זה ואשר יפעיל את שרותי העזרה. שר התקשורת מסר, כי ההצעה תובא לדיון לועדה ה־בין־משרדית לפיתוח נפגעי תאונות. מטומורלה־ישראל ייצאה בשנה האח־רונה מוצרי אלקטרוניקה ותקשורת בסך 6.2 מיליונים דולרים.

א. קוצר: קבוצה קאפיטליסטית השתלטה על תנועת החרות

כתב אתמול לבגין על התפטרותו מתפקידו כיו״ר מזכירות סיעת תכלת לבן בהסת׳

מאת סופר „הארץ״
לענייני מפלגות

התפטרותו באה כדי להמחיש את המאבק בין העובדים לבין הקאפיטליסטים בתוך תנועת ה־חרות״ — אמר לי אתמול מר אריה קוצר, יו״ר לשעבר של ה־מזכירות הארצית של סיעת תכ־לת לבן בהסתדרות, בהנמקתו ל־התפטרותו מהנהלת תנועת־הח־רות.

מר קוצר הודיע אתמול על הת־פטרותו במכתב ליו״ר התנועה ח״כ מנחם בגין. כשבוע קודם לכן הת־פטר מר קוצר מתפקידו כיו״ר מזכי־רות תכלת־לבן לאחר שהנהלת ה־חרות הביעה אי־אמון בו.

לדבריו פרץ הסיכסוך אשר גרם להתפטרותו לאחר שהציע בדעד ה־פועל — בשם הסיעה — הצעת שכר מינימום של 525 ל״י. בעקבות הצעה זו פנו לדבריו, היה משביע ויוסף קרמרמן להנהגת גחל״ בתלונה נגדו וטענו כי הוא מרוחק לכת אפילו ל־עומת המדיניות הכללית של ההס־תדרות. טענותיהם נתקבלו והנהלת תנועת החרות גינתה את פעילותו.

„בתגובה שלנו מטשיכים לדבר על מעמדיות, אבל במקרה הזה התנהגו מוסדות התנועה כמוסדות מפלגה ממעמדית־קאפיטליסטית״ — אמר. ל־דבריו למרות שי־95 אחוז מהקולות מקבלת תנועת החרות מציבור העוב־דים, השתלטה על התנועה „קבוצה קאפיטליסטית״ שבראשה עומד גזבר התנועה, מר יוסף קרמרמן.

„גם עזר וייצמן שייך לקבוצה ה־זאת״ — טען — „הם הביאו אותו והם עשו אותו ליו״ר ההנהלה ואילו הוא ממשיך לעשות את דבריהם״.

מר קוצר מתח ביקורת גם על מדיניותה של תנועת החרות כאופו־זיציה. „המפלגה מדברת על השלטון, אבל לא מתכוננת לכך״ — אמר — „בכל פרשיות השחיתות הינו אילו־מים״.

לדבריו הוא ימשיך במאבק על השקפותיו בתוך תנועת החרות ולק־ראת סוף סתסמבר עומד הוא אף להציא שבועון עצמאי.

העובדים הסוציאליים מתמרדים

מאת כופר „הארץ״

כנס של יותר מ־500 עובדים סר־ציאליים, שזומנו על ידי ועד פעולה בראשות כמה כורים מבית־הספר ל־עבודה סוציאלית של האוניברסיטה העברית, החליט אתמול על שורה של צעדים חריפים — בהם הפסקת שי־רותים — כדי להגיע את שלטונות המדינה לערוך שידוד מערכות יסו־די בשירותי הרווחה הסוציאלית.

בכנס, שנערך במוסד ואן ליר בי־רושלים, נהקבלו בין השאר ההחלי־טות הבאות: החל ב־1.1.73 יפסיקו העובדים הסוציאליים בכל הארץ לק־בע שעורי זכאות לתמיכה כספית למשפחות נזקקות; אם עד תאריך מטוים (שלא נקבע סופיה, אם כי ההצעה הנדהבה היתה ה־1.10.72) לא יעבר הטיפול בחלים כרוניים כידי העובדים הסוציאליים אל רשויות ה־בריאות יחדלו העובדים הסוציאליים מלעסוק בכך; אם עד ה־1.1.73 לא יופקע הטיפול בבציות חינוך ושי־כון של משפחות חלשות מידי העוב־דים הסוציאליים ויימסר למשרדים המטשלתיים הנוגעים בדבר — יח־דלו העובדים הסוציאליים לעסוק ב־נושאים אלה.

ועד המעולה שיחם את הכנס הוס־מך, בהחלטות, לצבר דרכים למאבק נגד האליכות המופעלת בלסכות ה־סעד.

בפני הכנס הובאו הבלצות סניק־רן: ארגון מערכת השירותים הסו־ציאליים כחדש תוך הלוקה חדשה בין אחריות השלטון המרכזי והמקו־מי; מסירת האחריות להבטחה הכ־נסה מינימלית לרשות המלכותית; הע־סקת טיפול ביותר ב־60 משפחות לעובד (המלצה זו, לפי פרשנות יוד־מי הנכס, לא התקבלה ככחירבה אלא ככצדיקה דיון נוסף); נקיטה פעולות לעקירת גילוים שלילים בשיכות ה־סעד הקיימה.

בפני באי הכנס הופיע ד״ר יסרי־אל כץ, סגכ״ל המוסד לביטוח לאומי שהודיע כי ראש הממשלה, בכתגה רגזה לבדיקה שאלות הבטוקה הע־ב־רתית, הניחה כי יוזרמו כספים גר־ספים להתבודדות עם סוגיה. זו וכי יהיה צורך לכנות את מיבנה כיורדי הממשלה הנוסקים בכך.

(צ). ממקה ראומן קריק כי־הינה, מוגה להפקיד ראש הסכת התנועה בנפת ירושלים, במקומו כי כפקה יחודה סוכבי, שהוצבר להפ־קיד חדש בנפת חדרה.

דינשטיין: יוקם בית זיקוק באילת

לזיקוק חלקי של נפט כבד מסיני * השקעות בענף הנפט בארץ בעשור הקרוב — חצי מיליארד דולר

מאת סופר „הארץ״
לענייני פיתוח

תכנית להקים באילת בית־זיקוק לזיקוק חלקי של נפט כבד מסיני, היספק מאזוט לחדלוק ה־מיכליות השאר האניות הפוקדות את נמל אילת, נדונה עתה בחו־גים ממשלתיים — גילה אתמול סגן שר האוצר, ד״ר צבי דינש־טיין, בהרצאת שנשא על תעשיית הנפט בעולם ובישראל בשנות ה־80 בסיום הסמינריון המתקדם ל־כלכלת נפט במכון הנפט הישר־אלי.

המדובר הוא במפעל בעל כושר תפוקה שנתי של כמיליון טונות, שיפריד את המזוט מן המוצרים ה־לבנים, אשר יתרכז אחר־כך בצי־נור צפונה. יצרה שבדקה את הנושא הגיעה למסקנה כי בדוק זאת אפ־שר יהיה להעיק מאזוט צמחיר נמוך יותר מן המחיר בנמלי המעינה, ל־הגדיל את נפח ההובלה של המ־מליות ולשחרר כושר הורמה בצי־נור.

כן מסר ד״ר דינשטיין, כי בית הזיקוק באשדוד יפעל באמצע ה־שנה הבאה, בכושר תפוקה של 4 מיליון טונות, אך כיד יוחל בהרח־בתו. בתכנית — הקמת בית־זיקוק נוסף בחיפה.

עוד מסר כי לפי התחזיות יגיעו ההשקעות בענף הנפט בארץ בעשור הקרוב ל־526 מיליון דולר, מזה 135 מיליון דולר בבנייה בתי־זיקוק, 300 מיליון דולר בהובלה ימית, כ־60 מיליון דולר באחסון נפט, ו־17 מיליון דולר במתקנים ימיים נוס־פים. עם זאת הביע ד״ר דינשטיין תודה מהיזוק נוסף של היחסים בין המדינות המפיקות נפט לבין חברות הדלק המסתמן באחרונה. הגלול ל־נוד צפונה. יצרה שבדקה את הנושא הגיעה למסקנה כי בדוק זאת אפ־

מנכ״ל רשות השידור דוחה את התקפתו של סגן שר־התחבורה

„הטלוויזיה אינה משדרת מבזקי־הסברה על תאונות דרכים כדי לא ליצור תקדים״

מאת סופר „הארץ״ בירושלים

מנכ״ל רשות השידור, מר שמואל אלמוג, דחה אתמול את התקפתו של סגן שר התחבורה מר בר יעקבי על הטלוויזיה ו־הביע פליאה על הביטויים החרי־פים שבהם השתמש נגד הנהלת הטלוויזיה.

סגן שר־התחבורה, שריבר שלשום בכנס של בטיחות בתעבורה, טען כי הנהלת הטלוויזיה אטומה לבקי־שת משרד התחבורה לשדר מבזקי הסברה (ספוטים) בין התכניות על הבטיחות בדרכים.

מר אלמוג הטפים, כי רשות ה־שידור משתפת פעולה ברצון עם משרד־התחבורה בנושא ההסברה ל־מניעת תאונות. הוא ציין, כי דוקא הרשות היא זו הלוחצת על משרד התחבורה לבצע מישדרים בנושא זה פים יומיומיים לנהגים בנושא זה (ברדיו) עליהם סוכם בשעתו עם המשרד, אך משרד התחבורה „סחב את הענייך״.

מר אלמוג אמר, כי לפי בקשתו של שר־התחבורה שהעון פרס, ובי־השתתפותו, דן בשעתו הרצד המנהל הקדום של הרשות בהצעה לשדר בטלוויזיה מבזקים בנושא המלחמה בתאונות הדרכים בתרוחים שבין התכניות. בהקבלה פנייה חוזרת של סגן שר־התחבורה גד יעקבי דן ב־כך לא מכבר גם הרצד המנהל החדש. בשני המקרים החליט הרצד המנהל כי הטלוויזיה אינה יכולה לשדר מב־זקים אלה והנימוק הוא — לא ליצור פתח להקדים. „סכן״ — מטעים מר אלמוג — „גם גורמים אחרים רשאים יהיו אז לתבוע מבזקים כאלה בנוש־אים לא פחות חשובים, למשל ה־מלחמה בסרטן או המסע נגד העי־שון ועוד״.

כנגד זאת מקצה הטלוויזיה זמן שיחור למשרדי עדות של משרד התחבורה.

סוכמו תוצאות הבחירות להסת׳ הפקידים

מאת סופר „הארץ״

סיכום תוצאות הבחירות להסתד־רות הפקידים נמסר אתמול על־ידי יו״ר ועדת הבחירות המרכזית, מר אליעזר קרני. התוצאות נתקבלו כ־538 קלפיות ב־67 מרצאות פועלים, אך אינן מכילות עדיין את קולות העובדים, שעדיין לא מיונו ושמספרם מגיע למאות אחדות.

סך הכל הצביעו 72,260 איש שהם כ־62% כבלל הבוחרים. התוצאות (באחוזים) הן: המערך 63.11 (64.26), הדתיים 13.66 (16.03), מפ״ל 12.62% (11.05), ל״ע 6.13 (6.16), מק״י 0.93 (1.76) רק״ח 0.65 (0.73), ע״מ 2.47 ברית השמאל 0.42.

מר קרני מסר, כי הבחירות התנה־לו ללא תקלות ועדת הבחירות ה־מרכזית לא קיבלה עד כה שום תלו־נה מהועדות הבחירות המקומיות. על אף השינויים הקלים בתוצאות הנצ־בעת, לא יהיו שינויים מהותיים ב־יחסי הכוחות בהסתדרות הפקידים.

74 צרורות מריחואנה נמצאו במכונית שהובאה לארץ מארה״ב

מאת סופר „הארץ״
לענייני משטרה

74 צרורות מריחואנה נמצאו את־מול במכונית בחיפוש שעשתה המש־טרה. המכונית שייכת לאזרח אמרי־קאי, שנעצר שלשום עם עוד צעירים, בעקבות גילוי מריחואנה וכדורי ל.ס.ד. בדירה בצפון תל־אביב.

אתמול החלט לבדוק את המכונית שאותה הביא הצעיר מארה״ב. היא הובאה למסה מחוז תל־אביב שם בר־קו אותה ביסודיות עקד יונה סיר־קיס ואנשיו. כאשר פורקו דפנות ה־מכונית נמצאו 74 צרורות דמויי נק־ניק. ערך הסם באמד באלפי ל״י.

נתפסו 3.5 ק״ג אופיום

(צ). אופיום שמשקלו 3.5 ק״ג ו־שוויו כ־20 אלף ל״י נתפס אור ל־יום ה׳ על־ידי מחסום של המשטרה שהוצב בכביש פתוח־תקוה—ראש־העין.

החומר נמצא במכונית פיאט 600. כאשר הגיעה המכונית למחסום נר־אתה ושוחרה בעיני השוטרים הם החליטו לערוך בה חיפוש ומצאו את הסם בתוך שק, שהיה מונח ליד ה־נהג.

הנהג וטסע שהיה אתו נעצרו ו־האופיום החרם. עתה בודקת המש־טרה איך הגיעו השנים לכביש פת־ח — ראש העין וליאיזו מטרה נועד ה־אופיום.

בת הרב נישאה לתושב סכנין

(ע). פרשת האהבה בין ה־צעיר הערבי מהכפר סכנין לבין בת הרב מדרום־אפריקה, שהס־עירה לפני כשנתיים את תושבי הכפר ואת יהדות דרום אפריקה — לא נסתיימה כפי שסברו כר־לם: עתה נודע כי השניים הת־חתנו בנשואי כסיקון. וחיים כי יום בסכנין.

הצעירה הגיעה לישראל בשל־חי שנת 1969 והכירה בחיפה צע־כי שהתעסק כמלצר בבית מלון. השניים התאהבו והצעירה עברה לגור בביתו בסכנין.

משנודע הדבר לבני משפחתה הביע האב לישראל וניסה להפ־עיל גורמים שונים כדי שהשניים יפרדו. האמצעים נכשלו.

גם נסיונו של הרב לתת לצעיר כסף כדי שיעזוב את בתו עלה בתהו. בסופו של דבר גברה השפעת האב על בתו והיא נע־רדה מאהובה ונסעה לאנגליה. בעקבות זאת חשבו כל המעורבים בפרשה, כי בכך נסתיים הענין. אולם כפי שנודע עתה השיבו השניים את מבוקשם לטרות כל המכשולים. הצעיר חסך כסף ו־נסע לאנגליה, ולפני כחצי שנה נישאו השניים בנישואין אזרחיים וחזרו לסכנין.

Hughes Industries Ltd.
יוז תעשיות (ישראל) בע״מ.
בנה את וילת חלומך
תוך כחודש במחיר של דירת שיכון
יוז תעשיות (ישראל) בע״מ החברה הקנדית הגדולה לבנית בתים מציעה לך לבנות את הוילה שחלמת עליה מבטון ופלדה בגודל של 73 מ״ר או 98 מ״ר עם 4, 3, 2 חדרי שינה במחיר של כ־—.695 לירות למ״ר בלבד (מחיר זה כולל תכנון ארכיטקטוני, קיים תכנון מיוחד לבתי מלון ולמוטלים) אם תבנה אותה על המגרש שלך,
לפרטים נוספים נא לפנות לת״ד 2091 ירושלים.
פופס „לא״

סימני היכר של משטר המוצע ע״י מר בן אהרון
מזכירה הכללי של ההסתדרות, ממנהיגי המערך, קבע ארבעה סימני היכר ל״כלכלת מלחמה״, ואלה הם:
״א. מדיניות הכנסות שוויונית
ב. תכנון מדוקדק של כל השימושים בכוח האדם ובכוחות הייצור
ג. התערבות של הממלכה בחיי הפרט ובחיי הכלל
ד. תכנית לפרק זמן מוגדר״
אלה הם יסודות האופייניים למשטר טרום־קומוניסטי.
חייבים, איפוא, כל אזרחי ישראל, שכירים ועצמאיים, כאחד, לזכור:
זהו המשטר אשר בעל תפקיד מרכזי במערך רוצה להקים בישראל.
הברירה היא בין כפיה עם עוני, לפי ארבעת סימני ההיכר של מר בן אהרון — לבין חרות וקידמה, משקית וחברתית, עם סימני היכר של מדינה חפשית.
החיל
גוש חרות-ליברלים

ליב: נעצרתי כיוון שעודד סלפטר הלך לקצין שלוש וסיפר עלי סיפור

„שילוני מסר לי תיקים לעיון, לרבות תיק החקירה להב״

כאשר נעצרתי על־ידי ה־חבתי, כי הפריצה ל־ת מסמכי כסטר היא רק יון שאו פורסם בכות־ות בכל העתונים, כי אני חרשה. עכשיו אני יודע יי בכיוון שעודד סלפטר ין שלום וסיפר לו עלי — אמר אתמול העתונאי יב בתשובה על שאלות בהבשך עדותו במשפטו הפס המחוזי בתל־אביב.

ביב נחקר על־ידי התובע, חות תל־אביב, עו״ד יעקב נקות הנדות שכסר ביום מסר את גירסתו שלו לכל שנזכרו במשפט.

ב נשאל אם ידע כי האיש עצרו על־ידי המשטרה, וה־יה זה, כראה, שר המש־ם שבו פורסמו מסקנות ועי־ראיין שר המשטרה בתב־ו היום ברדיו הגיב על מס־דה. מר ליב נהבקש לתת את תשובתו באותה תכנית, ואז אמר כי אין שום יסוד להאשמות של סחי־סה, ואם יש חומר על סחיטה מוטב שיעצרו אותו מיד.

ואכנס כ־20 דקות אחרי התכנית הגיעו שוטרים למערכת „הארץ״ ו־עצרו את התתנאי.

תיקים משילוני

מר ליב סיפר בעדותו כי כר שי־לוני, סגן נציב מס הכנסה, מסר לו מידע לפירסום כיוון שרצה להגיע את המנונים עליו לפעולה. לדבריו קיבל משילוני תיקים לעיון, ובמסגרת זו פירסם ידיעה על סחבת במשרדי מס הכנסה בטיפול בנישומים, וסחבת ב־פרקליטות בהגשת תביעות נגד מע־לימי הכנסות. את הידיעה קיבל כמר שילוני ואז פנה אל פרקליט ה־מחוז, מר קדמי, ושאל לתגובתו.

פרשת „דהב״

מר ליב סיפר עוד ששילוני אמר לו כי במשך כשנה לא איפשרו לו להגיש תביעה נגד מר להב, יצרן חולצות. מר שילוני נתן למר ליב לעיין בתיק החקירה נגד להב. הוא סיפר כי בתיק זה חוקרים כבר שלוש שנים אנשי מס ההכנסה ואנשי אגף מעבע חוץ המכס. בתוך התיק ראה יגאל ליב, לדבריו, דו״ח של מר רוחלד, מעובדי מס הכנסה בתל־אביב, ובו פרטים על בדיקה שערך במשרדי להב בתל־אביב. כאשר הת־כתבו אנשי מס־ההכנסה לערוך חי־פוש במשרד של להב אירעה שם שריפה וכל ספרי החשבונות עלו ב־אש. ליב סיפר, כי שילוני סיפר לו שנציב מס ההכנסה אסר עליו לע־רוך חיפוש נוסף בביתו של מר להב.

בדו״ח של מר רוחלד נאמר — לפי עדותו של ליב — כי להב מייבא אריג מחדיל לייצור חולצות לשם יצוא, אולם החולצות נמכרות בארץ ועל־ידי כך מרוויח מר להב את הפרשי המכס. כן נאמר באותו דו״ח לפי עדות ליב, כי להב מצהיר על מחיר לא נכון של מכירת החולצות, ועל ידי כך מעלים הכנסות משלטו־נות מס ההכנסה.

המשך המשפט נדחה, ל־ד ביולי.

הרב יוסף עזראן נבחר ביום ד׳ לרב מקומי (ספרדי) בקרית מלאכי

כי, בטקומו של הרב יצחק גרבלי, שפרש לגימלאות.

א. קוצר: קבוצה קאפיטליסטית השתלטה על תנועת החרות

כתב אתמול לבגין על התפטרותו מתפקידו כיו״ר מזכירות סיעת תכלת לבן בהסת׳

מאת סופר „הארץ״
לענייני מפלגות

התפטרותו באה כדי להמחיש את המאבק בין העובדים לבין הקאפיטליסטים בתוך תנועת ה־חרות״ — אמר לי אתמול מר אריה קוצר, יו״ר לשעבר של ה־מזכירות הארצית של סיעת תכ־לת לבן בהסתדרות, בהנמקתו ל־התפטרותו מהנהלת תנועת־הח־רות.

מר קוצר הודיע אתמול על הת־פטרותו במכתב ליו״ר התנועה ח״כ מנחם בגין. כשבוע קודם לכן הת־פטר מר קוצר מתפקידו כיו״ר מזכי־רות תכלת־לבן לאחר שהנהלת ה־חרות הביעה אי־אמון בו.

לדבריו פרץ הסיכסוך אשר גרם להתפטרותו לאחר שהציע בדעד ה־פועל — בשם הסיעה — הצעת שכר מינימום של 525 ל״י. בעקבות הצעה זו פנו לדבריו, היה משביע ויוסף קרמרמן להנהגת גחל״ בתלונה נגדו וטענו כי הוא מרוחק לכת אפילו ל־עומת המדיניות הכללית של ההס־תדרות. טענותיהם נתקבלו והנהלת תנועת החרות גינתה את פעילותו.

„בתגובה שלנו מטשיכים לדבר על מעמדיות, אבל במקרה הזה התנהגו מוסדות התנועה כמוסדות מפלגה ממעמדית־קאפיטליסטית״ — אמר. ל־דבריו למרות שי־95 אחוז מהקולות מקבלת תנועת החרות מציבור העוב־דים, השתלטה על התנועה „קבוצה קאפיטליסטית״ שבראשה עומד גזבר התנועה, מר יוסף קרמרמן.

„גם עזר וייצמן שייך לקבוצה ה־זאת״ — טען — „הם הביאו אותו והם עשו אותו ליו״ר ההנהלה ואילו הוא ממשיך לעשות את דבריהם״.

מר קוצר מתח ביקורת גם על מדיניותה של תנועת החרות כאופו־זיציה. „המפלגה מדברת על השלטון, אבל לא מתכוננת לכך״ — אמר — „בכל פרשיות השחיתות הינו אילו־מים״.

לדבריו הוא ימשיך במאבק על השקפותיו בתוך תנועת החרות ולק־ראת סוף סטסמבר עומד הוא אף להציא שבועון עצמאי.

העובדים הסוציאליים מתמרדים

מאת כופר „הארץ״

כנס של יותר מ־500 עובדים סר־ציאליים, שזומנו על ידי ועד פעולה בראשות כמה כורים מבית־הספר ל־עבודה סוציאלית של האוניברסיטה העברית, החליט אתמול על שורה של צעדים חריפים — בהם הפסקת שי־רותים — כדי להגיע את שלטונות המדינה לערוך שידוד מערכות יסו־די בשירותי הרווחה הסוציאלית.

בכנס, שנערך במוסד ואן ליר בי־רושלים, נהקבלו בין השאר ההחלי־טות הבאות: החל ב־1.1.73 יפסיקו העובדים הסוציאליים בכל הארץ לק־בע שעורי זכאות לתמיכה כספית למשפחות נזקקות; אם עד תאריך מטוים (שלא נקבע סופיה, אם כי ההצעה הנדהבה היתה ה־1.10.72) לא יעבר הטיפול בחלים כרוניים כידי העובדים הסוציאליים אל רשויות ה־בריאות יחדלו העובדים הסוציאליים מלעסוק בכך; אם עד ה־1.1.73 לא יופקע הטיפול בבציות חינוך ושי־כון של משפחות חלשות מידי העוב־דים הסוציאליים ויימסר למשרדים המטשלתיים הנוגעים בדבר — יח־דלו העובדים הסוציאליים לעסוק ב־נושאים אלה.

ועד המעולה שיחם את הכנס הוס־מך, בהחלטות, לצבר דרכים למאבק נגד האליכות המופעלת בלסכות ה־סעד.

בפני הכנס הובאו הבלצות סניק־רן: ארגון מערכת השירותים הסו־ציאליים כחדש תוך הלוקה חדשה בין אחריות השלטון המרכזי והמקו־מי; מסירת האחריות להבטחה הכ־נסה מינימלית לרשות המלכותית; הע־סקת טיפול ביותר ב־60 משפחות לעובד (המלצה זו, לפי פרשנות יוד־מי הנכס, לא התקבלה ככחירבה אלא ככצדיקה דיון נוסף); נקיטה פעולות לעקירת גילוים שלילים בשיכות ה־סעד הקיימה.

בפני באי הכנס הופיע ד״ר יסרי־אל כץ, סגכ״ל המוסד לביטוח לאומי שהודיע כי ראש הממשלה, בכתגה רגזה לבדיקה שאלות הבטוקה הע־ב־רתית, הניחה כי יוזרמו כספים גר־ספים להתבודדות עם סוגיה. זו וכי יהיה צורך לכנות את מיבנה כיורדי הממשלה הנוסקים בכך.

(צ). ממקה ראומן קריק כי־הינה, מוגה להפקיד ראש הסכת התנועה בנפת ירושלים, במקומו כי כפקה יחודה סוכבי, שהוצבר להפ־קיד חדש בנפת חדרה.

هكذا من الأصل

هكذا من الأصل

התייצבות זמנית

בשוקי ההון והכספים

מאת מרדכי צבי

התיצבות מסויימת נסתבנה בשוקי הכספים בחו"ל לקראת סוף השבוע. בניגוד לחששות המוקדמים חלה אר־געה בולטת לאחר פתיחת הבורסות למסחר במטבעות. קשה עדיין לקבוע אם הפסקים נכונים כבר למסולם הרגיל ומומחי כספים נוטים יותר לראות בהתפתחויות האחרונות משום שלב ביניים, בו מנסים הגורמים ה־שונים לגשש ולתור אחר המגמות בעתיד.

הל"י"ש ירדה לפי שעה ב־5% ב־קירוב, לעומת צפיות קודמות של ירידה בשעור 8% לפחות. החששות מפני גורל הל"י"ש סרם פנו ואת־מול נמסר על העלאת שער הריבית באנגליה מ־5% ל־6%. זהו צעד נמ־רץ שנועד לחזק את המטבע הבריר־טי. במקביל חלה החלשה מסויימת של הדולר, בעוד שהספקולנטים מב־יירים את הבריקוש לזהב וליאן ה־יפאני.

גם בארץ נרגעו הרוחות לקראת סוף השבוע. הדולר נתייצב בתיצב על רמה של 4.30 ל"י ובשער זה החלפה אתמול כמות של 120 אלף דולר. בשוק השחור נרשמה אתמול בבוקר ירידה חדה והדולר נסחר לפי 4.47 ל"י. בשעות הצהרים נתחזק הדולר ושטרות בני 100 נסחרו לפי 4.49 ל"י, בעוד ששטרות קטנים יותר לפי 4.48 ל"י. הזהב עלה ל־9,450 ל"י הק"ג.

בנק ישראל פרסם את השערים הבאים למסחר במסגרת המערכה הבנקאית:

	קניה	מכירה
ל"י"ש	10.248	10.500
דולר קנדי	4.267	4.292
מארק גרמני	1.320	1.333
פלורין הולנדי	1.311	1.323
פרנק שוויצרי	1.114	1.135
פרנק צרפתי	0.832	0.839

שוק המניות הוסיף לגלות פעילות ערה למרי במשך כל השבוע כפי שמראים הנקי המחזורים היומיים: יום א' — 2.32 מיליון ל"י; ב' — 1.66 מיליון ל"י; ג' — 1.44 מיליון ל"י; ד' — 1.57 מיליון ל"י; ה' — 2 מיליון ל"י. מגמת המסחר לא הי־תה אחידה והיא נשתנתה לסירוגין בשני הכיוונים. נראה כי על השוק משפיעה בעיקר העובדה כי סכומי כסף נכבדים נשאבו על־ידי האמיס־יות החדשות. האמיסיה של קוצרן אי.די.בי בלבד ספגה כ־14 מיליון ל"י. זהו סכום גבוה מה עוד שמדו־בר בכסף להשקעה ולא לפעילות ספקולטיבית קצרה מועד.

על השוק השפיעו לטובה הודעות שונות על הנתונות הכיסקיות בשנה שחלפה ועל שעורי הדיבידנד. ארגמן מסרה כי תחלק דיבידנד בשעור 10% ומניות הסבה בשעור 25%.

גם בנק א"י בריטניה מסר על הגדלת שעור הדיבידנד 15% לבעלי המניות הרגילות (לעומת 12% אש־תקד) ו־11.5% למניות המבוכרות (לעומת 10% אשתקד).

900 מיליון ל"י מאזן בנק א"י־בריטניה

המאזן המאוחד של בנק א"י ברי־טניה לסוף 1971 הגיע ל־900 מיליון ל"י בקירוב, גידול של 45%. הפק־דונות הגיעו לוויקי של 733 מיליון ל"י, גידול של 222 מיליון ל"י בשנה האחרונה. הרווח הנקי, לפני מס אולם לאחר הפחתות והפרשות ל־עתודות הגיע לסך 11 מיליון ל"י.

שערי ניירות ערך בבורסה התל־אביבית

29.6.72

מניות					
תעשיה, מסחר					
דשירותים					
חשמל (ש)	61.5		61.5		
אליאנס ב' (ש)	848	+8	840		
אלקו 1 (ש)	118				
אלקו 2.5 (מ)	118.5		118.5		
אלקטרה 1 (ש)	235	+0.5			
אלקטרה 5 (ש)	224.5	—1	225		
ארגמן (ש)	355	+3			
ארגמן (מ)	359.5	+1.5	360		
ארגמן (ר"מ)					
(מ)	365		363		
אתא ב' (ש)	157.5	+1	159		
אתא ב' (ש)	157.5	+1	158.5		
אתא משגה (ש)	147	—1	148		
בית הרכב (מ)	67.5	—0.5			
דובק ר"מ (מ)	346		355		
קרור 1 (ש)	299	—1			
קרור 10 (ש)	270	—2	264		
כבלים (מ)	178.5	—0.5	178.5		
סריב ר"מ (מ)	133		135		
ספנות (ש)	150	—7	152		
כימיקלים (ש)	63	+0.5	62.5		
לאיס ר"מ (מ)	92.5	—1	92		
מולר (ש)	165.5	+0.5	170		
נחושתן ר"מ					
(מ)	279.5				
סבע (ש)	822	—8			
סבע (מ)	850		852		
פיניציה ר"מ	127		128		
כספעלי ניר (ש)	541	—20	540		
עסים בי (ש)	251	—5			
שמן ר"מ (מ)	112				
חצל ב' (מ)	204.5	+1	204.5		
ערד (ש)	101	+0.5			
כספים וביטוח					
אוצר שלטון (מ)	126.5	—0.5			
א.ה.ה. (מ)	265				
אוצר לתעשיה					
(מ)	355	+0.5			
א. די. בי ר"מ					
(ש)	193		193		
א.די.בי. ב' (ש)	224				
בנק אגוד (ש)	223.5				
אפותקי (מ)	189		189		
א"י בריט ר"מ					
(מ)	אין מסחר				
א"י בריט (מ)	אין מסחר				
דיסקונט א' (ש)	373				
בנק לתקלאות ר"מ					
(ש)	105	—0.5	105.5		
בנק מזרחי (מ)	129				
פועלים (מ)	244		244		
פועלים ר"מ (מ)	263				
בנק כרמל (מ)	136				
לאומי רגיל (ש)	303		303		
לאומי חדשות					
(ש)	298.5		298.5		
כשר' בנין (מ)	146				
סחר חוץ (מ)	266				
פ' תעשיה 8%					
(ש)	85.5		85		
פ. כשר' (מ)	202		201		
כשר' שכ' (מ)	150	—1.5	151.5		
כלל תעשיות					
(ש)	157.5	+1	161		
מרכזית ב' (ש)	188	—1.5	185		
חסנה (מ)	182.5	—0.5	182.5		
ר.ק.מ. —.1	199 (ש)	+6			
ר.ק.מ. —.10	112.5 (מ)		114		
כפתורים ר"מ (מ)	177		179		
כפתורים (מ)	170	—1	171		
סדר ג' (מ)	160.5	—1	162		
צדר (מ)	155				
בקרקעין ופיתוח					
אזורים (ש)	143.5	—3.5	145		
אפריקה 1 (ש)	360	+8	370		
אפריקה 10 (ש)	324.5		329.5		
הכ' הישוב (ש)	219	—1	222		
הכ' הישוב (מ)	219	—1	222		
כיסוי הדר (ש)	93.5	—2.5	92.5		
ישרס (ש)	136		138		
נ. ובנין (ש)	215		215		
מחדרין (ש)	169	+3	167		
פרי אור (ש)	200	+5	197		
אגב — יש' (מ)	118	+1	118		
נאות אביב (ש)	81	—1	80.5		
נכסים חדשות (ש)	205		206		
ריאלקו (ש)	125	—0.5			
רסקו ר"מ (ש)	96.5		96.5		
רסקו (ש)	73	—0.5	73		
דלק ונפט					
דלק ב' (מ)	184		186		
דלק (ש)	166	—2	167		
ירדן א' (ש)	85.5	+0.5	85.5		
חברות להשקעה					
אלגר (מ)	84.5		83		
אלרן (מ)	194.5	—2			
פועלים (מ)	216		215		
יצוא (מ)	85	—0.5	84		
פז (מ)	111	—1	110.5		
אמפא א' (ש)	119.5		119		
דיסקונט (ש)	199.5		198.5		
עזר (ש)	173		173		
יפת ב' (מ)	130.5	+0.5			
לאומי (ש)	184.5		183.5		
סחר חוץ (ש)	91.5	+1	91		
מזרחי ב' (מ)	107	—3			
פריון ב' (ש)	80	—1	80.5		
כלל (ש)	135	—1	135		
שוק חופשי					
נפטא (ש)	77	—1	78		
לפידות (ש)	167	—1	167.5		
לפידות (מ)	190	+5.5			
מניות בכורה					
אי.די.בי. (ש)	201		201.5		
אמשר (ש)	67.5				
7% בנק משכ' לשיכון					
(מ)	116				
6.5% כור (ש)	148.5	+0.5	148		
7% צים (מ)	256				
מניות הנסחרות					
בממטבע חוץ					
אוניקו א' (מ)			70.5		
8% אוניקו					
(מ)	81				
7% פ' התעשיה					
(ש)	217				
6% פ' התעשיה ג'					
(ש)	162.5				
6% פ' תעשיה גב					
(ש)	98	—1			
6% פ' התעשיה גב 1					
(ש)	98	—0.5			
גזית (ש)	63				
אגרות חוב					
צמודות לדולר					
5% וטא ים המלח					
(ש)	209.8				
5% אב"ח ים המלח					
(מ)	115.5	+0.5			
6% חשמל סחיבה ב'					
(ש)	129.9	+0.4			
חלפסון קלוד מאיר					
6.5% אב"ח (ש)	84.5				
הוליס 5	117.5	+1			
הוליס 6	116.5	+0.5			
הוליס 7	119.5	+1.5			
הוליס 8	103				
הוליס 9	105.9	+0.8			
הוליס 10	106.3	—0.2			
הוליס 11	104.4				
הוליס 13	105	—0.6			
הוליס 14	107.1	+0.6			
הוליס 15	103.7				
הוליס 16	115.5	—0.5			
הוליס 17	109				
הוליס 18	106				
הוליס 10 פדיון	103	—1			
בבורדות דמרי					
קרן זרבית					
מלוה בפחון 1967					
סדרה ג'	173.6	—0.4			
סדרה ס'	173.4	—0.2			
סדרה י"א	173.5	—0.2			
מלוה בפחון 1968					
סדרה א'	148.2	—1			
סדרה ה'	147.3				
סדרה מ"א	145.7	+0.1			
מלוה בפחון 1969					
סדרה א'	142	—1			
סדרה ס'	135.7	—0.4			
סדרה מ"א	135.3				
מלוה קליטה 1962					
אינדקס 132.6	135.2	—0.1			
מלוה קליטה 1963					
אינדקס 132.6	219				
מלוה קליטה 1964					
אינדקס 138.5	199.3	+0.1			
מלוה קליטה 1965					
אינדקס 110.1	180				
מלוה קליטה 1966					
אינדקס 118.7	146.7	—0.4			

פירוש שיטת

כ פ ת ח: ר"מ — רגילות מבוכרות: א' — מניה א'; ב' — מניה ב';
ב' — מניה ב'; (ש) — על שם; (מ) — מוכיר; בלתי מסומנות —
מניות רגילות; ● — מוכרים בלבד; * — קונים בלבד.

החברה לניהול קרנות בנאמנות בע"מ

	מחיר יחידה	מחיר פידיון	מחיר שוק
אגוד	213.2	203.2	203.2
ארז	119.7	—	114
איתן	117.76	—	114.88

הנאמן: בנק המועצות בע"מ

עקורי ברעם פונים לאלון; מבקשים דיון בממשלה בעניינים

הבישוף ראייה כבר פנה במברק לחו"ל וגם נמצאו צעירים יהודיים ש„איכפת להם"

מאת נחמן פביאן
כופר „הארץ"

עקורי ברעם ואיקרית שבגבול לבנון עומדים לפנות היום אל ממלא מקום ראש הממשלה, מר יגאל אלון בדרישה להעלות ב־ישיבת הממשלה את חביצתם לשוב ולהתיישב בכפרים שמהם סולקו בשלהי מלחמת העצמאות — ו־זאת מבלי לפגוע בישובים הקיי־מים במקומות אלה: קיבוץ ברעם והמושבים דובב ושומרה.

אתמול, עשקו בציבי הכפרים ב־הכנת מסמכים לקראת הפגישה עם מר אלון, שבה ישתתפו ראש הכנ־סת יוזנית־קאהולית, הבישוף יוסף ראיא, סגן יו"ר הכנסת הנוצרי חיב אליאס נחלה והיועץ לענייני ער־ביים לראש הממשלה, מר שמואל סולדנו.

משפציב כנסיות

סופר „הארץ" ביקר אתמול בכפ־רים הנפרשים. באיקרית נותרו שמו־נה אנשים בבנין הכנסיה. אלה הכ־שירו שביל כניסה לבניין ופנו ל־חברת מקורות להצביר לשם קו מים.

גם בכנסיה בכפר ברעם נצשות עבו־דות ניקוי ושיפוץ. ביום ב' תיערך שם תפילה על־ידי ראש הכנסיה ה־מארוניטית הבישוף יוסף כורי, ש־יגיע לארץ מלבנון.

מברקים לחו"ל

הבישוף ראיא שלח אתמול מב־רקים לאפיפיור פאולוס הששי, ל־כמה מראשי מדינות ולשגרירויות של מדינות זרות בארץ ובהם דיווח על ההפגנה שערכו שלשום עקורי איק־רית ליד מעונו בחיפה.

ראיה לזרהספיה: „אחי היקר"

כן פנה הבישוף לשר הדתות, ד"ר ז. ורהפטיג. במכתבו מכנה הוא את השר „אחי היקר ד"ר ורהפטיג", ומגולל את פרשת תלאותיהם של עקורי שני הכפרים. הוא קורא לשר כדי להשפיע על הממשלה לבטא פתרון נאות לבעייה.

צעירים יהודים „רוצים לסייע"

אתמול ביקרו במעונו של הבישוף כמה צעירים יהודים, תלמידי תיכון מחיפה המשתייכים, לדבריהם, ל־תנועת „נוער שאיכפת לו". הם ביק־שו להיפגש עם תלמידי תיכון וסמל־דנטים מבני עקורי ברעם, כדי „ל־הקים תנועה ציבורית שתסייע ל־פתרון הבעיה".

הבישוף אמר לי, כי הוא „נרגש מגילוי זה של נוער יהודי".

חוגים המסמלים בנוסא, הביעו ספק אם אמנם השר יגאל אלון הוא „ה־כתובת המתאימה לפתרון הבעייה. מרת גולדה מאיר טיפלה אישית ב־בעייה ואין להניח כי הנושא יידון במשלה לפני שובה מחו"ל.

מדד שערי מניות בבורסה התל-אביבית

100 — 31.3.67

	28.6.72	29.6.72	
כל המניות	238.07	238.05	
כספים וביטוח	186.38	186.57	
מקרקעין	222.73	223.64	
תעשיה ומסחר	326.37	361.57	
חברות להשקעה	193.94	193.26	
חברות נפט	234.35	236.27	

מתה המשוררת שולמית קלוגאי

המשוררת והמחנכת שולמית קלוגאי ז"ל מתה אתמול לפנות בוקר בירושלים. בת 81. הלוויה תיערך היום יום ו' י"ח בתמוז תש"ל (30.6.72) בשעה 11 לפנה"צ מבית ההלויות בסנהדריה, ירושלים באחר־זת הקבר של הנשיא בהר־המנוחות בירושלים.

ילידת פולסבה, למדה באוניברסיטת סורבון בפאריס ובאוניברסיטת פי־סברג בארה"ב. עלתה לארץ ב־1910 ומן המורות המחנכות הוותי־קות, הורתה צרפתית ואנגלית ב־גימנסיה העברית בירושלים ובבית הספר הריאלי בחיפה. הועניק לה עיטור כבוד אקדמי מאת הממשלה צרפת.

המשוררת פירסמה שירים וסיפו־רים, שירי ילדים וכן תרגמה שירים מן הספרות הקלאסית הרוסית, הצר־פתית, ספרדית ואנגלית. ספריה: ספר סיפורים „גמביזיסטית", ספר שירים „אדרת שלמה", „לאן צועד היום", „עודד" ועוד.

שולמית קלוגאי ז"ל היא אשת נעוריו של פרופ' יצחק קלוגאי יבדלח"א והבת האחרונה לבית ר' צבי שמשר, אביהם של יצחק בן־צבי נשיאה השני של מדינת ישראל, ה־סופר אהרן ראובני וחיינה מור זכ־רונם לברכה.

לוויית מרים-שרה מוחס ז"ל

(ע.) קהל גדול שכלל רבים מנב־חרי תל־אביב וחדיקה, ליווה אתמול אחה"צ לבית עולמה את מרים־שרה מוחס, שנפטרה בשיבה טובה ביום שלפני כן. הרב הראשי לת"א־יפו, הרב שלמה גורן, שנשא הספד על המנוחה בטרם צאת ההלוויה מבית ההלוויות העירוני ברחוב דפנה, סקר את פרשת חייהם המופלאה של בת־טובים לבית חסידי גור, שיצאה לצד בעלה מבית עשיר בחרבין לארץ ה־אבות כדי להצטרף אל מניחי היסוד לתל אביב הצעיר בראשיתה.

הרב דיבר עוד על הבית בישראל המשפחה הצעירה אשר הקימה ר־אשר, עם התאלמנותה מבעלה, גש־ארה לעמוד בראשו עד יומה ה־אחרון.

המנוחה הובאה לקבורה לצד בעלה המנוח, ר' יהודה מוחס ז"ל, בבית־הקברות בגולת יצחק. עם סתימת הגולל ואמירת קדיש ע"י הבנים, ספד למנוחה ד"ר הרצל רזובלום, עורך ידיעות אחרונות ועמיקם גר־רביץ קרא פסוקים לזכרה.

חסון: אדישות ומחאה בבחירות לפקידים

„אדישות מזה ומחאה מזה — הם הגורמים, אשר הסביעו חותמם על תוצאות הבחירות בהסתדרות הפ־קידים. ההשתתפות הנמוכה, ביחוד בערים הגדולות, מראה על קרע אירגוני ופסיכולוגי, שלא בנקל ניתן לאחזי ומן הדין שיזעיג את ההס־תדרות כולה" — אמר מזכ"ל תנו־עת העבודה הליברלית (ל"ע), מר אברהם חסון, בישיבת הועדה המר־כזת של תע"ל.

סו"ב רכשה את חב' ורד

הרוכשת תסיים העבודות בניגריה, בקניה ובגאנה

מאת סופר „הארץ"
לעניני פיתוח

חברת סולל בונה רכשה את חברת ורד תמורת סכום של מיל־יון דולר וכן 2% מהיקף ההכנסות של עבודות חדשות שתקבל החב־רה בעתיד, עד מכסימום של אר־בעה מיליוני דולרים — ההחלט אתמול סופית בישיבה מסכמת, שנערכה בין מנהלי חברת מקו־רות וסולל בונה.

בהסכם על המכירה נקבע כי עיס־קת המכר כוללת את מניות חברת ורד וחברות הבת־שלה, למעט מניות חברת „אגרידב" (חברת־בת העוסקת בגידול חתת הקלאיות בחוף השנהב), שתועבר לבעלות חברת מקורות. חברת סולל בונה קיבלה על עצמה לסיים את העבודות שמבצעת ורד בניגריה, בקניה ובגאנה, בהיקף של כ־10 מיליון דולר. הביצוע של עבו־דות אלו ורד בסניפים אחרים, פרט ל־סניף באיראן (שהעבודה בו תסת־יים עוד השנה) ייעשה ישירות על־ידי חברת מקורות. המדובר הוא ב־סניפי ורד בדרום־אמריקה. בארצות האחורות, שבהן הושלמה עבודת ורד, עוסקים עתה בסיום החשבונות וב־הגשת תביעות כספיות, ובמסגרת הסכם המכירה ייתנו לבעלי המניות הנוכחיים של ורד יפורי־כח מוחלט לפעל ולסיים ישירות פעולות אלה.

נקיה מהפסדים

כן הוסכם שסולל בונה תקבל את חברת ורד נקיה מהפסדים, ובעלי ה־מניות הנוכחיים קיבלו על עצמם לשאת בחובות ובוכויות של החב־רה עד לתאריך העברת הבעלות. עדך מלאי החומרים, הציוד והחלפים ל־יום תתעברה יהיה לפי מחירי היצר־נים או העלות בפועל. הניהול ה־מעשי של העבודות בסניפים השו־נים יועבר לסולל בונה ב־1 ביולי השנה. אך היום הקובע להעברת ה־מניות יהיה ה־31 ביולי.

עיסקת המכר סעונה עוד אישור רצת השרים לענייני כלכלה. כפי שנמסר בשעתו החליטה ועדת ש־רים, כי הממשלה תקבל על עצמה חובות חברת ורד בסכום של 14,2 מיליון דולר, מזה גרעון מצטבר של 11,2 מיליון דולר ו־3 מיליון דולר ריביות. לגבי שאר החובות של חב־רת ורד, המסתכמות ב־23 מיליון דולר בוסיפים, תיפול החלטה בזמן הקרוב.

עוד נמסר כי הוחזל מיום על רכישת ורד על ידי שתתפות בריטית־ישראלית שריד־ברוק, שהציעה תמורת החברה סכום של 900,000 דולר בלבד, בעוד שסולל בונה היתה מוכנה לשלם מיליון דולר. צויין כי הציוד של חברת ורד מוערך במאון ב־2,4 מיליון דולר.

שר הדתות דורש בירור עניין חפירות באיזור העופל

(ל.ע.מ.). לאחר שהמשלחת ה־ארכיאולוגית, בראשותו של פרופ' ב. מזר, החלה בימים האחרונים ב־הכנות לחפירות באזור העופל, פנה אתמול שר־הדתות, ד"ר זרח ורהפ־טיג, בדרישה להפסיק כל פעולה עד לבירור.

באזור העופל נמצאו קברים יהו־דיים עתיקים ונקבע שהיה במקום בית עלמין יהודי קדום, לפיכך כל פעולה בשטח מותנה ברשיון של שר־הדתות.

עצומה בענין מינוי דרוזי למפקד יחידות המיעוטים

(ע). שבעה מבין תשעה ראשי ה־מועצות הדרוזיות בארץ שלחו השבוע עצומה לרמטכ"ל, רב אלוף דוד אלעזר, שבה הם מבקשים למנות קצין דרוזי כמפקד יחידת המיעוטים במקומה של סגן אלוף אורי סימון שנפטר לפני חודשיים מהתקף לב.

השנים שלא תתמו על העצומה הם ראשי המועצות של דלית אל כרמל ופקיעין; בעצומתם מוענים ראשי ה־מועצות, כי מינוי קצין דרוזי ליחי־דת המיעוטים עשוי לחזק את ה־יחסים בין היחידים לדרוזים ולזכיה לחיילים הדרוזים כי כל התפקידים בצה"ל פתוחים לפניהם.

במעמד ראש עירית בת־ים מר מנחם רוטשילד, מנהל מחוז המרכז של משרד המסחר והתעשיה מר צבי לנמן, ובציבור וסוחרים, נחנכו אתמול בבת־ים משרדי האיגוד ה־ארצי למסחר בישראל.

השבוע נפתח בירושלים מוסך מודרני של חברת פיאט. במוסך הוקשקו כ־1.5 מיליון ל"י על־ידי סוכנות מכוניות לים־התיכון.

אושר תקציב הרצליה

(ע). מועצת עירית הרצליה אי־שרה בישיבתה ביום ד' את התקציב לשנת 1972/73 המסתכם ב־22 מיל־יון לירות. אומדן ההכנסות לשנת כספים זו הוא 19 מיליון לירות, ו־צפוי איפוא גרעון של 3 מיליון ל"י ו־ות.

פועל בניין נהרג במכת חשמל

(ע). פועל־בנין נהרג ביום ד' מ־מכת חשמל בשעה שעבד במקוחה חשמלית בבנין הנבנה הולך ברחוב השופסים בחולון.

המנוח הוא יעקב אטיאס, בן 27, תושב העיירה שלומי. לאחר המקרה הועבר האיש לבית החולים אסף ה־רופא, שם קבעו הרופאים את מותו.

נתגלתה גופתה של אשה שנעלמה מביתה

(ע). גופתה של בעדרת נתגלתה ביום ד' בערב בחולות ליד מפברת בת־ים. על הפרה של האשה, סע־דה עדדי, בת 50, תושבת מעברת בת־ים, נמסר למשטרה עוד לפני כמה ימים. הגופה נתגלתה מכוסה בחול, והחוקרים הצבירו אותה ל־מכון לרפואה ממשלתית באבו כביר כדי לבדוק את סיבת המות.

הטילה עצמה תחת גלגלי מכונית

(ע). אשה אלמנתית, כבת 30, נהרגה ביום ד' בערב, כאשר הטי־לה עצמה תחת גלגלי מונית בכביש החוף, באיזור הנעשיה בהרצליה. זמן קצר קודם לכן, סמוך לשעה 7 בערב עשתה האשה נסיון דומה, בהטילה את עצמה תחת גלגלי מש־איות, אולם הנהג הבחין בה בעוד מועד ולא אירע לה דבר. כעבור זמן קצר זיגקה האשה לעבר מונית ש־עברה בכביש. היא נהרגה במקום. היא לא נשאה מסמכים כלשהם ו־הזהותה עדיין לא נודעה.

חיים טופול — לפסטיבל הסרטים בספרד

גב' גליה טופול, רעיתו של חיים טופול, הגיעה לישראל כדי להשתתף בהכנת בכורה של „הענין הציבו־ריות" — סרטו החדש של טופול, שיוצג ב„אלבב" בתל־אביב.

ב„הענין הציבוריות" מופיעה גם מיה פארו. הסרט צולם בעיקרו ב־לונדון והוא ייצג את אנגליה בפס־טיבל הסרטים של סאן סבסטיאן ש־בספרד. זה סרטו של האל ואליס, ב־בימוי של קארול ריד, לפי ספור־של פטר שפר (הוצג גם בתיאטרון בישראל). חיים טופול יסע לספרד — לפסטיבל.

מכון ויצמן למדע

סימפוזיון המוקדש לזכרו של
פרופסור אהרן קציר ז"ל
הסימפוזיון יתקיים ביום שני, כ"ו בתמוז, 3.7.72
באולם ויקס, מכון ויצמן למדע, רחובות.
על סדר היום:

10.00 — פרופ' הנריק איזנברג — דברי פתיחה
מכון ויצמן למדע
10.05 — פרופ' אורה קדם — Recent Chapters in the Work of Aharon Katzir—Katchalsky
מכון ויצמן למדע
10.45 — פרופ' ארתור קורנברג — Membranes and DNA Replication
אוניברסיטת סטנפורד
11.45 — פרופ' איליה פריגוג'ין — From Classical Determinism to Dissipative Structures
האוניברסיטה החופשית בבריסל
12.30 — פרופ' מנפרד אייגן — Self-organizing Reaction Networks
מכון מקס פלנק בגטינגן
13.15 — פרופ' אלכסנדר זילברברג — דברי סיום
מכון ויצמן למדע

הסימפוזיון פתוח לקהל המדענים בארץ
מוקירי זכרו של הפרופסור קציר
— הזמנות אישיות לא תשלחנה —

מכון ויצמן למדע

אזכרה
במלאת שלושים לנפילתו של
פרופסור אהרן קציר ז"ל
בהשתתפות
גב' גולדה מאיר
ראש ממשלת ישראל
תערך ביום שלישי, כ"ב בתמוז, 4.7.72, בשעה 5.00 אחה"צ
במיכר הזכרון מיד חיים ויצמן, רחובות.
דברים לזכרו של המנוח ישמיעו: מר מאיר ו. ווייסגל; פרופ' חיים ל. פקריס; פרופ' שמואל סמבורסקי, גב' יונה גולן; פרופ' א. ד. ברגמן; מר יוסף אבידר וגב' גולדה מאיר.
הזמנות אישיות לא תשלחנה.

בית הספר הריאלי העברי חיפה
אבל על פטירתה של
הגב' שולמית קלוגאי ז"ל
מראשוני הבנות בבית הספר
וממניחי היסוד להוראת שפות זרות בו
ומביני הנחוכים
לבעלה הפרופסור י. קלוגאי ולבני משפחתה

במלאת 3 שנים לנפילת בנו הבכור
אריה זינגר ז"ל
נעלה לקברו ביום ד', כ"ז בתמוז תשל"ב (5.7.72) בשעה 17.00.
המשפחה
ובית עין גב

במלאת שלושים לפטירת יקירנו
ד"ר בנימין זאב רינת (רינסקי)
נעלה אל קברו לגילוי המצבה ביום שלישי 4.7.72 בשעה 15.30 בבית העלמין בחולון.
מקום המפגש ליד השער הדרומי.
המשפחה

במלאת שלושים לפטירתו של
ד"ר בנימין רינת (רינסקי) ז"ל
תערך אזכרה
ביום שני, כ"א בתמוז, 3.7.72, בשעה 8.30 בערב, באולם „בני ברית", רח' קפלן 10, תל־אביב.
לשכת בני ברית „עקה"
ההאחדות עולי אמריקה הלטינית
לשכת המסחר ישראל אמריקה הלטינית

במלאת שנתיים לפטירת יקירתנו
מאשה פרשקובסקי
ז"ל
נעלה לקברה ונתייחד עם זכרה ביום ראשון, כ' המוז תשל"ב, 2.7.72, בשעה 5.00 אחה"צ בבית העלמין הדרום בראשון־לציון
יוצאים מבית המנוחה בראשון־לציון, רח' מהליבר 19. בשעה 4.30 אחה"צ
בשעה 6.00 בערב תערך אזכרה לזכרה במועדון „ליגה למלחמה בשחפת", ראשון־לציון, רח' רוטשילד 28
המשפחה

ביום שלישי, כ"ט בתמוז תשל"ב 11.7.72
יום השנה ה־32 לפטירתו של
זאב ז'בוטינסקי
יוצר הגדודים העבריים — מגן ירושלים
משעה 5.30 אחה"צ יעלו תלמידי ומוקירי זכרו
אל קברו בהר הרצל בירושלים
מתכנסים בשעה 5.00 בכניסה להר.

במלאות שלושים לפטירתו של יקירנו,
ראש משפחתנו האהוב
מרדכי מאיר
צוקר ז"ל
נעלה לקברו ונתייחד עם זכרו,
ביום ראשון, כ' בתמוז תשל"ב (2.7.1972), בשעה 3.00 אחה"צ בבית העלמין בנחלת־יצחק.
מוקירי זכרו מתאספים ע"י השער של בית העלמין.
המשפחה.

ביום ראשון, כ' בתמוז תשל"ב, 2.7.72 תתקיים
אזכרה וגלוי המצבה
של בעלי היקר
יוסף סנה ז"ל
כן תתקיים אזכרה בחלקה הצבאית לבני
יונה סנה ז"ל
ביום השנה העשרים וארבעה
אוטובוס ימתין בשעה 16.00 ליד קפה „עטרה" בתחנה המרכזית בתל־אביב
ברוריה סנה.

במלאת ארבע שנים למותו של
פולדי
אריה ולדהורן ז"ל
נתייחד עם זכרו
ביום א' 2.7.72 בשעה 4.30 אחה"צ
בבית הקברות בקרית שאול
נפגשים על יד השער
בשם המשפחה
דובקה ולדהורן

ארץ

יום ו׳ י״ח בתמוז תשל״ב
30 ביוני 1972

בתל־אביב: המערכת וההנהלה מוא״ה 56, ת. ד. 233, טלפון 623311. מחי מודעות ומי מוא״ה 56, ת. ד. 233, טלפון 611576, 623311. מחי. הפצה ומנויים מוא״ה 75, טל׳ 623311 ת. ד. 233. מס׳ מיקוד: 61000.

ם: רח׳ ההבצלת 2
224245־, ת. ד. 273
רחוב טרדזי 20
661166—3, ת. ד. 5259

: הוצאת עתון הארץ בע״מ. דפוס הארץ מוא״ה 56 ת״א
העורך: גרשום שוקן. האחראי: מרדון מאמס.
מערכת אחראית לתוכן המודעות ואינה מחזירה כתבי־יד.
HAARETZ Daily Newspaper, Tel-Aviv, Israel - P.O.B. 233, Tel. 6

צפון והסכם קואליציוני

ראש הממשלה מר יגאל אלון דרש מאת המפד״ל שתצביע נת ההוק של חבר־הכנסת שלמה לורנץ (אגודת ישראל) להתנות את ההכרה בגיורי חוץ־לארץ, בכך שנעשו „לפי זכור כי חוק השבות תוקן בשעתו תוך כוונה שלא להכביד ם ופולות שלא נולדו בתיק הדמות. התיקון ההוא נתקל ת נגרתת מצד כתי הסיעות האגודתיות, והוא ממשיך את הכפד״ל להתקפות בלתי־פוסקות מצד חוגים חרדים, ארצות־הברית.

מר, כי הה״כ לורנץ מפוניין להכניס את המפד״ל במבוכה מהוא גם מקוה, כי בדרך זו יצליח להוסיף קולות לרשימתו . הבאות. אולם הן מר יגאל אלון והן הגברת מאיר, אבד מאיימת שהמצה את הדרן כלפי המפד״ל כמו כלפי שיבנו לבטות אם יוותרו על הנסיון לכפות, בשם ההסכם יוני. על כותפים למערך ולקואליציה, הצבעות המתנגדות ויתי עם הקפת הפולס של מפלגות אלה.

לתבוע מן המפד״ל שתסיים את הצעת הענק של ון, כשם כאן להייב את ס״פים שתשתתף בהכשלתה של וק האחנר. ראבי מפלגת העבודה לא צריכים להעלים עין ה, כי בענינים הנוגעים לכעמד הדת בחיי המדינה, אין, ל דבר, מקום לס״פים ולמפד״ל יהד בתוך אותה הממשלה. בהלה בכל זאת הוקמה על בסיס של קואליציה המקיפה את פלגות האלה, שהן לגבי ענני הדת בערכות במחנות מנוגדים, ור על קיומה בלתי אם תרשה לכל אחת מהן להצביע באופן ל הצעת־חוק שלדידן מעוררות שאלות של מצפון.

מלון היאט כראשומון

ל הידיד כלים אלמנטרים להערכת תוכניות ביטוי, בגלל ל של עירית ירושלים וראשה סדי קולק, ושל רצדת התכנון ו ואין תוכנית מיתאר מעוכנת לעיר, אין מפות תיגמים הופך הדיכוח על המדיון, כפי שבאו לידי ביטוי במחיל מלון ובתכנון על מגדיו, כפי שהם מופיעים בתיקי האוניברסיטה העברית (המקימה קמפוס חדש על הר־ ו ואיבר עובב לפי נתוני המלון, כפי שהם מופיעים בתיקי המחתיה: לכן מסיגים באי־כוח המלון על הרטוטים שהכיון היהה לתכנון אורבני בעירית הבירה, המשקפים את מיקום סביבתו; לכן ביקש אחמול האדריכל אלי מאיסט, במכתב ת „הארץ״, לסתור את הטענות על מידות המלון והשפעתו על ת של ירושלים, על־ידי הצגת תצלום אלטרנטיבי.

סיונות להוף את ההתקפות על תוכנית המלון באמצעות המבקשות לערער נתונים עובדתיים מכשילים את יזמיהם. המלון כפי שהופיעה בתצלומו של מאיסט, די בה כדי להרתיע בתוקף מהדש שתיגנז תוכנית הקמתו במתכונת המוצעת הצופים. מעבר לכך, יש בטיעונות אלה כדי להמחיש את ל של רעיון התכנון — בראשן עירית ירושלים, הוצדה ת לתכנון ולבנין ערים המוצעה הארצית לתכנון — אשר בויידות — המה שנים מאז איחוד העיר — במכשירים ם ביותר להערכת תוכניות ביטוי ופיתוח.

רוח בריטי וגרמני למחבלים

רות מהאותיה של ישראל, התירה בריטניה פתיחת משרד לארגון לשיחרור פלשתין. הדבר בהכרח יביא לצינון נוסף ן בין ישראל לבריטניה.

שה להניח שפקידים בריטיים מאמינים להסברים של עצמם, המדובר במשרד הסברה שיעסוק רק בתעמולה, ואם יתרחש מעשי טרור שהתבססות החדשה באנגליה תסייע להם, תשא לוגדין באחריות מלאה לכך.

דת חשיבותם של בסיסים אלה לפעולות ארגוני הטרור ם הובילסה הטבע בסידור טלוויזיה מבון, בה נמסר כי לא 36 בסיסי מחבלים קיימים במערב־גרמניה.

ספר הרב של ערבים בגרמניה, מיקומה של גרמניה המערבית של אירופה ובדרך המעבר ממדינות הקומוניסטיות אל — ראי היו בין הסיבות שהטרוריסטים החלו להתרכז ם גדלים במערב גרמניה. אך בשבועות האחרונים, עם מעצר קבוצת באדר־מיינהוף, ניבלתה סיבה נוספת ואולי עיקרית: ר הדוק בין בסיס המחבלים הערביים לבין הארגונים והתאים צות הטמאל הקיצוני המערב־גרמני.

רמנים מפנייקים לטרוריסטים סיוע אידאולוגי ומכני ואילו מעניקים סיוע כספי והדרכה. בידיעות שונות נמסר כי ם המנייעים של שלושת הרוצחים היפנים בלוד הוכנו במע־ ניה; מצד אחר, טרוריסטים מערב־גרמניים קיבלו אימונים בבסיסי מחבלים בלבנון וסוריה.

בשלת בן יש איפוא סיבות טובות משלה כדי לחסל את ת המחבלים הערביים על אדמתה. הכוונה — שאף עליה סידור הטלוויזיה — לרכז את מרבית תאי המחבלים באירופה ן הרפובליקה הפדרלית — גרמה את הפעולה נגדם לצורך ד יותר.

ר גם ללא כל התחשבות במשמעויות הפנים־גרמניות של שי־ פולה בין המחבלים הערביים לבין הטרוריסטים הגרמניים, ל הזכות לדרוש משלטונות מערב־גרמניה להפעיל את כל ם בדיה כדי שאדמת גרמניה תחדל להיות המכמה לארגונים ם בתיכנון וביצוע פעולות רצח המוניות נגד יהודים

יגאל אלון בראיון מיוחד ל„הארץ״:

פעל למען חילופי שבויים

יש מקום לביקורת עלי משום שלא דאגתי כי תקרית הצבייה תפורסם קודם לכן ✶ מוכן להמשיך בתפקיד שר החינוך ✶ נמנע מלהציג מועמדותו לראשות הממשלה

הודעה זו רק לאחר שהתמונה הת־ בהיה ידוע ובהסכמה מלאה דרשתי. „הארץ״: אם כבר חיכו — הי אם לא כראי היה להכות עד לאחר שהחלטה הממשלה הבחון? אלון: מסתיה, אדי הסיפה יכו־ הה לחיות לחדשה כזאת כל דיוני מעצה הבחון? יהיה כן, כי זאת מעצה הבחון? האם היא מיכשעה מה כאיבר הסגיר תכיע באיבו אי כמה עמידה ברגים כבלא מקום ראש הממשלה בכלל־הדיר ?... הבי עניין היא סיום אחרי מהרי הת־ פרסרי בעולם, ידיעני בבתעצת ה בחיון לא הת־הסו אליהם, כי הת־ ידיעות לדברי הם לעומת ישראל ו־ לא לדעתה.

חובתה של הממשלה

„הארץ״: מה אנחנו רוצים מלבי ון? הארגון סבור שהמיקוח עלה מדי? האם לא צריך להעביל את הסכת האחריות של רק הדיבר מה הדיבר המפעמים בדיבאנאם? אלון: אני יכולים מלבון סתה ים אתני על היות שלים. הלפתות הבבר את הפעמה הזאת. בעמדה לבי־ נון מסוגלת לבלום את פעולת הבר־ הבלים בלא פחות אפקטיביות מש־ עשתה זאת ירדן. בין מה שעמה חיל־האויר הישראלי בחדום לבנון הכין המצעות חיל־האויר האמריקאי בצפון ויימנאם אין אפילו הכיון מק־ רי. מומר נעשה מלבנון ירחק מהבר־ חבלים או ירחיק אותם ממנו. לכן, לדעתה שאינו מהמנים לפגוע ב־ אזרחים — הרי שאוכלוסייה דרום לבנון חייבת להפעיל את מלוא הש־ פעתה על ממשלת לבנון כדי להר־ חיק את המחבלים. העדרה הצבאית הרחיקה אותם פתחומיה לצד צפון, האכזם אנו גילינו את המקום ו־ פגענו בו קשה.

הירוקי השבויים

„הארץ״: כה, לדעתך, הוא הבר־ נימוס במשא ומתן לחילופי שבויים? אלון: הוקא נוכח הניקמות הי־ שבויה בשאלת חילופי השבויים ע־ ליה לעשות מאמץ גדול להגיע ל־ מיבצע מולל של חילופים. אני בק־ הה שבתוך שלדרויות עם סוריה הם שסיכוי לכך.

(סוף בעמוד 16 טור 1)

איך לנהוג בלבנון

אין די בהקפאה זמנית של פעילות ארגוני המחבלים

מאת פולס

כמעט שבתיים אחרי הפסקת ה־ אש, למעלה מחמש שנים אחרי מל־ חמת ששת הימים, מוצאת ישראל את עצמה מוטרדת על ידי התלשה ביותר שבין שכנותיה — היא מדינת לבנון. ליתר דיוק: אין לבנון מ־ איימת עלינו במישורין על ידי צבאה הסדיר (הקטן), אלא שממשלת לב־ נון נותנת אכסניה לכחות ערביים לא־סדירים. אדמת לבנון משמשת בסיס לארגונים ערביים שאינם רו־ אים את עצמם קשורים — לא לצו הפסקת האש של מרצאת הבטחון מ־ יוני 1967 ולא להסכם שהושג תחת חסותה של ארה״ב בחודש אוגוסט 1970. נוצר מצב פאראדוכסאלי ש־ סקט שורר לאורך תצלת סואץ ו־ בקצת הירדן ורק מדי פעם הוא מו־ פר בגזרת רמת הגולן, בעוד שהגבול עם לבנון משמש זירה לשורה בלי־ תי־פוסקת של תקריות. בלבנון מת־ כנים הוגבלויות למוסדים אזרחיים ישראליים וביגלאומיים שפניהם ל־ ישראל, שם מתאמנים הפיראטים אנשי הדרג המבצע ושם הם מוצ־ אים פקלם.

הבעיה אשר עד כה לא מצאנו לה פתרון היא כיצד לשים קץ לפעילות המסוכנת הזאת.

מציאת פתרון נתקלת בקשיים, היות ולבנון נהנית כאהודה רבה ב־ עולם: בחלקו המערבי משום שמת־ ציית אוכלוסייתה בערך היא אוכלו־ סיה נוצרית, ובחלק הקומוניסטי מ־ שום שלבנון היא ארץ ערבית. הצר־ פתים רואים במדינה זו מעין שריד אחרון של „צרפת שבמבר ליסי מימי הצלבנים, באר״ב רוחשים אהדה למדינה בעלת כשטר כלכלי חופשי; מהגרים ממצא לבנוני נמצאים ב־ מספרים ניכרים באר״ב ובארצות אמריקה הלאטינית. החאנקו אף הגזה פורש את חסותו על לבנון, וכלכלת הכל ישראל עצמה אינה מ־ עוניינת להרע דוקא ליחידה בין שכ־ נותיה אשר היטוד הערבי־המוסלמי אינו מושל בה בכיסה, אלא שמשקל ניכר נודע בה לנוצרים ולדרוזים. מכל הסיבות האלה נוהגת ישראל בלבנון ביד רכה — הן מאונס, הן מרצון. אנו רואים בלבנון מעין בע־ לת־ברית שבכחה — דבר שקשה ל־ העלות על הדעת לגבי סוריה, ל־ משל.

✶

זאת גם אחת הסיבות שבגלה אנו מנסים כל הזמן לפחות את בעית לבנון, שהיא למעשה אינה אלא בעיית המחבלים שעל אדמתה, בצר־ יה בלתי־יישירה. אין אנו רוצים לכ־ בוש את מדינת לבנון ולשלוט בה (מלבד זה שהתנאים המקדמים מב־ חינה פוליטית למיבצע כזה, שאינו בטוח בעיה מבחינה צבאית, ב־ לוסר השלמה מצד הנורמים ה־ בינלאומיים, *הזל באר״ב יכלה ב־* תי־מתעצות, אין סיכוי להשיגם). לעומת זאת אנו רוצים, כי ממשלת לבנון תרסן בעצמה את ארגוני ה־ מחבלים; לפחות תרחיק אותם מ־ קירבת הגבול הישראלי, וטוב עוד יותר: תכריח אותם לנסוש את שטח לבנון כלול.

כל הפעולות הצבאיות שביצענו משך כמה שנים נועדו להגיע את ממשלת ביירות שתנקוט אחד מהדב־ דים האלה. פעמים אין ספור אמרנו באוזניה, כי ארגוני המחבלים מ־ איימים על האיזון הפנימי שבתוך המלכה הלבנונית; שנוכחותם מקנה עדוף משקל ליסוד המוסלמי שבאוב־ לוסיה. אין לטעון, כי הסברים ואז־ הרות אלה לא הבנו כלל; אך שום ממשלה לבנונית עד כה לא נחלצה למסע נמרץ של דיכוי המחבלים או לגרום לבלום את פעולות המח־ בלים בלא פחות אפקטיביות מש־ עשתה זאת ירדן. בין מה שעמה חיל־האויר הישראלי בחדום לבנון הכין המצעות חיל־האויר האמריקאי בצפון ויימנאם אין אפילו הכיון מק־ רי. מומר נעשה מלבנון ירחק מהבר־ חבלים או ירחיק אותם ממנו. לכן, לדעתה שאינו מהמנים לפגוע ב־ אזרחים — הרי שאוכלוסייה דרום לבנון חייבת להפעיל את מלוא הש־ פעתה על ממשלת לבנון כדי להר־ חיק את המחבלים. העדרה הצבאית הרחיקה אותם פתחומיה לצד צפון, האכזם אנו גילינו את המקום ו־ פגענו בו קשה.

הירוקי השבויים

„הארץ״: כה, לדעתך, הוא הבר־ נימוס במשא ומתן לחילופי שבויים? אלון: הוקא נוכח הניקמות הי־ שבויה בשאלת חילופי השבויים ע־ ליה לעשות מאמץ גדול להגיע ל־ מיבצע מולל של חילופים. אני בק־ הה שבתוך שלדרויות עם סוריה הם סיכוי לכך.

(סוף בעמוד 16 טור 1)

עוול ואיוולת

מאת אמנון רובינשטיין

אתה שומע בחדשות וקורא בעתו נים על הפצצת כפר דרחלי בלבנון. עשרות הרוגים ופצועים. סתכנויות הזיעות מדוחות על מראות לאר־ נעימים: רוחב ראשי מוטפך, תנויות הרוטות וקרובי משפחה המחפשים את הרוגיהם בין החרבות. אותה גר־ כר בשבת בלוה, *בחתנות האכזנים* של הטרוריסטים בתחומי לבנון ו־ אומר לעצמך כי אין מנוס, כי זה המחיר וכי על ממשלת לבנון מוטלת האחריות להרב.

אם נותרו בך ספקות, אתה קורא את מנת הצדקנות הצמרת בעתונות: דון, לא בא בחשבון בשביל כ־ זאת המנעינים לעצב את דמותם תמונות לא נעימות. אותה פותח את הרדיו והטלויזיה ומתעדר מדי: יש־ ראל לא תוכל להשלים וכו׳ וכו׳. על כל פנים, את הסתייגותיך וספיקו־ תיך אתה שומר לעצמך, שכן חזקה עליך בצוות ידידים ופורכים ואומ־ רים — בצדק, ללא ספק — כי כל עוד מתנהלים דיוני מרצאת הביטחון אין לתקוף סכין בתקוף וכו׳ וכו׳.

אתה עצמך יודע גם כי אין פתרו־ נות קלים, כי מי שמצדיע בקידבה ה־ טרוריסטים נוטל עליו סיכון, וכי ב־ נסיבות הלבנוניות לא תמיד ניתן להימנע מפגיעות באזרחים.

לפתע אתה שומע שמועות: הפ־ צצות נגד כפרים אזרחיים לא הפכו להיות מדיניות ממשלתיה. היתה לאחר שבלחמה הצבאות נסתיימה. בתיתם הופצצו ובוהרסו בעתות שלום. הם לא נורשו בשל פעולות איבה נגד ישראל. הם לא לחמו נגד יש־ ראל ולא שלחו מחבלים נגדה. יש אינו אנו ממהרים להודיע שר־ תף פעולה עם אנשינו. רוב התושבים הם מרונים וקתולים, ובתור שכ־ אלה לא היו מעודבים במשדיין ב־ סיכסוך היתודי־ערבי.

ראש הדתה המרוניות אף הניח באומץ לב לטובתנו בוודאי הארים ערב וקמת המרינה. למעשנתם — סע־ נה שלא הוכוחה — הם הוצאו מ־ כפרם על־ידי החבולה הדבר שקר. אין ספק כי גירושם נעשה ללא סמ־ כות — ללא אישור הממשלה, ללא אישור הממשלה, ללא בסיס חוקי: הכל נעשה בהתאם למסורת המפוק־ פקת של יצירת עובדות, מסורת ש־ הגיעה לשיאה בהפצצת כפר ערבי

קצת איזולת. אתה מתכונן לגל של בקורת נגד הממשלה מפי האופוזי־ ציה והעתונות.

למחרת אותה קם ואיננך מאמין ל־ מראה עיניך ומשמע אוזניך: זעקה אדירה קמה נגד אמירת האמת, ואת מפי חכיים ומתונאים האמורים ל־ הביא איפוזיציה אמיתית לקור־ איהם ולבוחריהם. השר אלון מוקף לא על הגיוהם בהודעתו אלא על כך שחיבל במאבקנו לבל וכו׳ וכו׳.

מדוע יש כאן חבלה? מדוע אסור לנו לדעת את האמתו? מדוע הודאה בטעות במקרה דומה בעבר על־ידי שר הביטחון היא בסדר והדאה זר־ מה היום מפי מר אלון היא בגידה במולדת וכו׳? ומדוע מזיקה הודאה כזו? אין תשובה. ומדוע מלליפים חוגים ביטוניים — המקורבים לשר הביטחון ואלה המקורבים למקורבים — כי *ההודעה גרמה נזק לישראל* וכו׳ וכו׳? מכח איזה הגיון קובע גדוד המקורבים שטות מובהקת כזוז *הועלה על הדעת* כי *התקפה מסוג* זה היתה באה אילו שר הביטחון היה מודיע את אשר אמר אלון? אין תשובה.

מכל המהומה נותרה רק בעייתו של *הפדר שהפומון* ותחור שבו זוא וכו׳ וכו׳.

עקורי בירעם ואיקרית ל א מור־ שו מכפרם בזמן מלחמה. הם גורשו לאחר שבלחמה הצבאות נסתיימה. בתיתם הופצצו ובוהרסו בעתות שלום. הם לא גורשו בשל פעולות איבה נגד ישראל. הם לא לחמו נגד יש־ ראל ולא שלחו מחבלים נגדה. יש אינו אנו ממהרים להודיע שר־ תף פעולה עם אנשינו. רוב התושבים הם מרונים וקתולים, ובתור שכ־ אלה לא היו מעודבים במשדיין ב־ סיכסוך היתודי־ערבי.

ראש הדתה המרוניות אף הניח באומץ לב לטובתנו בוודאי הארים ערב וקמת המרינה. למעשנתם — סע־ נה שלא הוכוחה — הם הוצאו מ־ כפרם על־ידי החבולה הדבר שקר. אין ספק כי גירושם נעשה ללא סמ־ כות — ללא אישור הממשלה, ללא אישור הממשלה, ללא בסיס חוקי: הכל נעשה בהתאם למסורת המפוק־ פקת של יצירת עובדות, מסורת ש־ הגיעה לשיאה בהפצצת כפר ערבי

לפחות בלימתם.

יש הגורסים, כי הדבר בידינו, כלומר *הלחץ שלנו לא היה עד כה חזק דיו. אחרים טוענים, כי גם מע־* לות דיאסטיות מאלה שנעשו עד עתה לא ישינו את המסורה הנכספת. המלך חוסיין הגיע, אחרי שנים של תלאות, לכלל הכרה שדיכוי המ־ חבלים הוא צבורו שאלה של להיות או לא להיות; נוסף על כך היה *ביד מכשיר שיצלה לביעור הנגע:* יחידות הבדואים שבצבאו. שום סמ־ שלה לבנונית לא תוכל להשיג יזקרה כפי שמנגיק מוסד המלוכה, ואין ללבנון צבא בעל תכונות וליכוד פנימי ככו לירדן. מדינת לבנון כולה נשבנת על מעין הסכם למנוע הע־ מקה קיצונית *של הקיטוב הדתי;* הפעלת הצבא נגד המחבלים טומנת בחובה — כך חוששים מדינאים לב־ נוניים — סכנת מלחמת אזרחים.

✶

אפשר להעלות על הדעת, כי כחה של ממשלת לבנון יעמוד לה אם תד־ רוש מהארגונים הטרוריסטיים ה־ סובהקים לעזוב את שטחה. ישנם כמה סימנים כי היא מעוניינת בזה אם אף *הנתילה לפעול בכיוון* זה. אנב, מרכזי החזית העממית ל־ שחרור פלשתין ופלגיה השונים ה־ פורשים ממנה אינם זקוקים ללבנון דוקא הם יוכלו לפעול בכל מדינה הסמיכה שבטיסתם ייקבעו בתוך גבולותיה. הטרוריסטים יכולים אף *להגיע לכלל דשה,* כי באלגיריה, לוזגמה, יהיו מחוסנים מפני היד הנוקמת של ישראל יותר כאשר ב־ ביירות.

אך על תושבי קרית שמונה אינם מאיימים אנשיו של הדיר ג׳ורג׳ חבש. הספר הישראלי נתון בסכנה *מתמדת המיצאותם של אותם ארגוני* המחבלים שהם למעשה בחזקת גר־ סות בלתי־סדירים. הפתרון של שיר־ רצוי לקבוצות הטרור השואפות ל־ חבל בקשרי התנועה של ישראל ר־ אולי גם באוביקטים ישראליים אח־ רים, לא בא בחשבון בשביל כ־ זאת המעוניינים לעצב את דמותם תמונות לא נעימות. אותה פותח את הרדיו והטלויזיה ומתעדר מדי: יש־ ראל לא תוכל להשלים וכו׳ וכו׳. על כל פנים, את הסתייגותיך וספיקו־ תיך אתה שומר לעצמך, שכן חזקה עליך בצוות ידידים ופורכים ואומ־ רים — בצדק, ללא ספק — כי כל עוד מתנהלים דיוני מרצאת הביטחון אין לתקוף סכין בתקוף וכו׳ וכו׳.

אתה עצמך יודע גם כי אין פתרו־ נות קלים, כי מי שמצדיע בקידבה ה־ טרוריסטים נוטל עליו סיכון, וכי ב־ נסיבות הלבנוניות לא תמיד ניתן להימנע מפגיעות באזרחים.

החיזור הלבנוני להתבססות המחב־ לים הצבאיים־למחצה איננו, לאמיתו של דבר, אלא תוצאה של הרגשת החלשה של ממשלת בירות מול ה־ שכן החזק יותר שבמזרח. את הת־ חושה הזאת לא נוכל לבטל. קשה להאמין, כי תימצא ממשלה לבנו־ נית שתגרש כל המחבלים הצבאיים־ למחצה לסוריה, זולת תחת איום של כניסת צה״ל ללבנון עד כדי התקד־ מות לעבר ביירות, או אף כיבושה. מלבד הספק אם יהיה איום כזה אמין (מסעמים מדיניים, כביל), איימים על האיזון הפנימי שבתוך הממלכה הלבנונית; שנוכחותם מקנה עדוף משקל ליסוד המוסלמי שבאוב־ לוסיה. אין לטעון, כי הסברים ואז־ הרות אלה לא הבנו כלל; אך שום ממשלה לבנונית עד כה לא נחלצה למסע נמרץ של דיכוי המחבלים או לגרום לבלום את פעולות המח־ בלים בלא פחות אפקטיביות מש־ עשתה זאת ירדן. בין מה שעמה חיל־האויר הישראלי בחדום לבנון הכין המצעות חיל־האויר האמריקאי בצפון ויימנאם אין אפילו הכיון מק־ רי. מומר נעשה מלבנון ירחק מהבר־ חבלים או ירחיק אותם ממנו. לכן, לדעתה שאינו מהמנים לפגוע ב־ אזרחים — הרי שאוכלוסייה דרום לבנון חייבת להפעיל את מלוא הש־ פעתה על ממשלת לבנון כדי להר־ חיק את המחבלים. העדרה הצבאית הרחיקה אותם פתחומיה לצד צפון, האכזם אנו גילינו את המקום ו־ פגענו בו קשה.

הירוקי השבויים

„הארץ״: כה, לדעתך, הוא הבר־ נימוס במשא ומתן לחילופי שבויים? אלון: הוקא נוכח הניקמות הי־ שבויה בשאלת חילופי השבויים ע־ ליה לעשות מאמץ גדול להגיע ל־ מיבצע מולל של חילופים. אני בק־ הה שבתוך שלדרויות עם סוריה הם סיכוי לכך.

(סוף בעמוד 16 טור 1)

הרהורים רוסיים

אסור להחמיץ הזדמנות להפשרת הקרח בין מוסקבה לירושלים

מאת א. שוייצר

אלה הם ימי רביעה חיצונית, על אף התקדיות בגבול הלבנוני וספי־ היתן בגיד־יורק ובפין חרוד. על כן פנוי הראש להרהורים הבנים בתדך של אסטרטגיה מחשבתית, מרגיעה להמשכה, מכאן לטאדן ולמצרים ומהן לבריח־המועצות. ובנקודה זו, כך נמצא, מן הראוי להיעצר.

בשבע שעבר החוכרה ברית המר־ עצות בשני הקשרים: ראש הממשלה הטיחה כלפיה בועידת האינטרנציונל את ההאשמות ורגילות בשל התפקיד שהיא ממלאה במזרח התיכון. וידיעה אחרת, מפארים, מספרת על חילופי דברים לבביים בין שגריר ברית ה־ מועצות לישראל, שבהם ייחל הראשון לשיפור היחסים והאחר השיב בייחו־ לים דומים.

✶

הכל יודעים מה הם מניעי הגב׳ מאיר בדבריה הקשים כלפי מוסקבה, וכן יודעים הכל, שכאשר תיחזר מה שקרוי סיטואציה, תשכיל ראש הממ־ שלה, בזומה לאותו אנטיקומוניסט נודע ריצ׳ארד ניכסון, לשנות את טע־ מה. אך לא הכל בישראל מכירים את השגריר פיוטר אברסימוב, ואיש שני־ הל את הדו־שיח הלבבי עם אשר בן־ נתן. ובכן, אברסימוב הוא מבכירי הבכירים בשירות החוץ הסובייטי, *חבר הועד המרכזי של המפלגה ה־* קומוניסטית הסובייטית, פקיד בכיר בק.ג.ב. ומי שהיה עד לאחרונה ה־ שגריר הסובייטי בברלין המזרחית. ואולי להשלמת המצוה צריך להזכיר שהיה זה אברסימוב שניהל מטעם ברית־המועצות את המשא ומתן על הסכם ברלין, נושא בעל חשיבות ממדרגה ראשונה בעיני שולחיו. איש רם־דרג זה מייצג עתה את ארצו *בברית צרפת ומוצא זמן להחליף מי־* לים חמות, מעבר לגדרש בין עמיתים הנפגשים במסיבת קוקטייל, עם שגי־ ריר ישראל באותה ארץ.

מוטב שלא להגזים בחשיבות המק־ רה (אין הוא ראוי לכינוי כאורע), מה עוד שהיו דברים בעולם, גם בוואשינגטון בין דובריניין ורבין, ומן הסתם גם בבירות אחרות. אך ברית־ המועצות היא ארץ מסודרת הדבקה באורח בלתי פרולטרי בכללי המסכ־ ה־דיפלומטי — ואברסימוב הוא, כאי־ מור, איש חשוב הרחק מעבר לטוג של ויקטור לוצים ושליחים הסוב־ יטיים הבאים לישראל ליצג את אר־ צם בועידות של הליגה לקשרי יחי־ דות אי רק״ח. וכשאברסימוב חביב, יש דברים בגו, שכן הראוי לשים אליהם לב.

הדבר אמור לא כל כך לגבי הבר׳ מאיר, שתוכל לגבור על סלידתה מכמה שברית־המועצות מיצגת בהק־ שר הסתיאליסט; היהודי הישראלי, אם וכאשר יצריכו זאת הנסיבות, אך יש בישראל אנטיקומוניסטים ר־ אנטיסובייטים כעין־דתיים, אנשי מדינה ופרשנים, איסי ציבור ואנשים *שעיסוקם בדעת הציבור, אשר טוב* היה אילו הרחרו ביחסיותן של אחדות ואיבות בין מדינות. מן הראוי לצטט את אחד הנדולים בבדיבאים המיס־ פריאליים הבריטיים מהמאה הקודמת, הלורד פלמרסטון: „לבריטניה אין ידידים ואויבים קבועים; יש לה רק *אינטרסים קבועים״* — ובמקום בדי־ טניה אפשר לכתוב, ישראל.

✶

אסכולה אחת מבין האנטיסובייטיים הרבים המצויים כאן בשפע בורסת, כי צריך להגיע להסדר עם מצרים כדי שתוכל לגרש את הסובייטים. אך מתקבל על הדעת בדרגת סבירות גדו־ לה מהרבה ביש לבחון סיכוי של הסדר עם מצרים כדי לאפשר חי־ דוש וטיפרם של קשרי ישראל עם ברית־המועצות, קשרים שאפשר ל־ פותחם לתועלת שני הצדדים.

צריך לראות את ברית־המועצות כתוסבת־קבע במזרח התיכון, שעיקר עניינה בשמירת היציבה. ייתכן שהיו זמנים, בעיקר בשלבי החזירה מ־ 1954 ועד 1970, כאשר המחיתות מבוקרת או מתעדת, המאיימה לסכ־ רותיה של מוסקבה. אך הפירוש הסביר ביותר של מה שהתרחש ב־ עולם ובאיזור מאז אמצע 1970 הוא, שעתה רוצה מוסקבה בבריחת שבדגיי עה. ובדמה שאפשר לגסה כלל, כי מעצמות שוחרות הסטטוס־קוו לא מעוניינות בחימום הסיכסוך הישר־ ראלי־ערבי, להבדיל ממעצמות ה־ מבקשות לחדור לאיזור המבצלות את כוח הנפץ שבסיכסוך כדי לפנות לעצמן את הדרך פנימה, לעמדות כוח ולהשפעה.

הנרפת השקט עולה בקנה אחד עם חימוש הערבים והכנתם למלחמה נגד ישראל, לא משום שבריתים מעוניינת במלחמה, אלא משום שהערבים מת־ נים בה מתן אכסניה לסוביטיים. מכאן, שאילו רק יכלה ישראל להכניס את הסיכסוך הערבי שלה למקרר, היה הדבר מאפשר לסוביטיים מדי־ ניות אימפריאלית מאוחנת, הכניסה בישראל *במוקד שצמה אשר התחזש* בות בה יפה ליציבות ולשקט בסביבה זו. העובדה שזו בשורתם גם של היה ולגר וטובי — אם כי הם מכירים עליה בדרכם הקומה — לא נוטלת את משמעותם של הדברים.

✶

מדוע זה טוב ליהודים? אפשר להביא לכך שלושה גימוקים — יהו־ ד׳, במחוני וכלכלי. ברית־המועצות הוא הרדו־מאר השופע ביותר של יהו־ דים הרוצים לעלות. אלה שניתן להם, עולים היום ברע; אפשר להעלות על הדעת יחסים כאלה בין ישראל ל־ ברית־המועצות, שיאפשרו לכי שרר־ צה בבר, לעלות בטוב, בלי לדקדק בפרסים יבין כל המבין, אלה יהרר־ נות עשויים לצמוח מכאן לכל הצוג־ עים בדבר.

באותה דרך אפשר לעמוד גם על הזיתרון הבסחרני שבייטור ובהדרים עם ברית־המועצות. מושכל ראשון הוים הוא, כי השקע בסיכסוך עם הערבים בעוך במעורבות הסוביטית. הסיכסוך עם הערבים, גם אם תחול בו הפסקה, הוא לסנים רבות; ואם יסולק ממנו יסוד המעורבות הסוב־ יטית, יקל עלינו *לחיות עמו.* ואח־ רון, לאו דוקא בחשיבות, הוא הית־ רון הכלכלי האפשרי. ברית־המועצות וגרורותיה הן בדרך לחברת ברכנים: הן מהוות שוק פוטנציאלי אדיר והן קרובות יותר וברירניות פחות כשוחקים אחרים שישראל מתעניינת בהם. ה־ קירבה הגיאוגרפית, כלומר עד־שתנו בכל הנוגע לעלות החובלה לבני אימפריה דלה יחסית באמצעי הובלה חדרי גישה, בהשוואה לטפקים אח־ רים, מקנה לישראל יתרון בעל ערך. יתרון אחר הוא שטוק גדול וקבוע. שבו המכירות כוסדרות בחודים רב־ טנתיים עליפי מחיר מוסכם, כאפשר לישראל לנהל מדיניות השקעות בע־ לות סיכונים מוקטנים.

הזיות? אולי. אך יש די נקודות חיוביות בהרהורים אלה הנושות אותן ראויות לבחינה בביאור הכפי־ לכתי. וכמלות הכל, ספק אם אי־פעם יהיו הסיכויים לשידוד מערכות עם הסוביטיים נוחים יותר: ישראל יכו־ לה לגשת לבדיקתם בדיעה פוצכתה ואיתורית וכנתנית כחמורה המדינית הבטאית של אדה״ב. ודאה זה הבל עם מטעמים רגשיים או מתוך סיבה בחשבתית נוחר על בחינה מהלך שיכול היה לכפר את מצבנו באופן רדיקלי.

מדינת ישראל

משרד השיכון

מחוז המרכז

הודעה לזוגות־צעירים

נרשמי תכנית 1972/73 — תושבי מחוז המרכז

הננו מבקשים להביא לידיעתכם כי עקב טעות הושמט שמה של חברת "רסקו" מרשימת החברות הציבוריות הבונות שיכון לזוגות־צעירים, כפי שהובאו לידיעתכם במכתבנו מיום 23.6.1972.

להלן רשימת אתרי הבניה ומחירי הדירות של חברת „רסקו" במחוז המרכז:

✶ קדית־גיורא	(בכניסה לסביון)	— דירות 3 חדרים, 72 מ״ר, מ—.49,250 ל״י
✶ קדית־ביאליסטוק	(יהוד)	— דירות 3 חדרים, 72 מ״ר, מ—.49,250 ל״י
✶ רמלה	(רח׳ בן צבי)	— דירות 3 חדרים, 72 מ״ר, מ—.49,250 ל״י
✶ פתח־תקוה	(התחרשמה תחל בקרוב)	

הזכאות להרשמה:

א. זוגות שנרשמו לתוכנית שכון זוגות־צעירים של משרד השכון לשנת 1972/73 והמציאו אישור על זכאות ההשתכנות, יהנו מעדיפות עד יום 15.7.72.

ב. אם תשארנה דירות פנויות לאחר שהוצעו למועמדים שעמדו בתנאי (א), הנ״ל תמכרנה יתרת הדירות למי שנישאו אחרי 1.10.66 ומציאו אישור על כך מהרבנות בעת ההרשמה. עדיפות תינתן לאלה מביניהם שנרשמו לתוכנית שיכון לזוגות צעירים של משרד השכון לשנת 1972/73 וקיבלו הודעה שלא צברו מספר נקודות מספיק.

תנאי התשלום:

א. עם ההרשמה יש להפקיד סך —.5,000 ל״י בחברה.

ב. יתרת המחיר תשולם ע״י הזוג במשך הבניה ועד לכניסה לדירה.

זוגות צעירים, אשר קיבלו הודעות זכאות במסגרת תוכנית זוגות צעירים 1972/73 של משרד השיכון וזכאותם אושרה סופית, יוכלו נוסף להלוואה המובטחת ע״י חברת "רסקו" להנות מהלוואה נוספת, אשר שעורה המרבי הוא: —.15,000 ל״י.

✶

כל המחירים צמודים למדד מחירי־התשומה בבניה, כפי שפורסם ביום 15.5.1972 — דהיינו, 139 נקודות.

✶

פרטים והרשמה:

„רסקו" תל־אביב, רחוב הר־סיני 1, טל. 622211

هكذا من الأصل

هكذا من الأصل

החלה מערכת הבחירות

בגח"ל ניצח הקו של הליברלים ושל עזר וייצמן

מאת רן כסלו

מערכת הבחירות כבר ההחילה, למרות שעדיין נותרה יותר משנה עד למועד הרשמי. את המערכה פתחה האופוזיציה כאשר מפלגת העבודה השלימה רתוקה מלהיות מוכנה להשיב באש. נראה כי הגוף הכבד של מפלגת השלטון, המחלוקת הפנימית בין החטיבות, המחלוקת בין אישים מרכזיים בתחום המשק והמדינה — ספיר — בן אהרון) התיסכול ההולך והגובר בעיניי דת, ומעל ל־כל: האנדרלמוסיה האירגונית והכספית אותה ירש המזכיל החדש מ־קודמו — כל זה יביאו לכך שחודשים רבים יעברו עד שמפלגת העבודה תהיה מוכנה למערכה.

לפומה מצבה של מפלגת השלטון, נראה כי בחיל כבר נערך לקראת מאבק הגדול. „שיחות ההבהרה" שהיו בביטוי לחילוקי דעות חריפים בין השותפים בגוש, מתו מיתה סבה עינה. במוסדות בחיל דנים — ללא רעש פירסומי — על הצעדים המעשיים לקראת הבחירות הבאות. אחרית אופטימיות לגבי אפשרות של בחיל להגדיל את ייצוגו בכנסת הבאה שוררת במוסדות הגוש. הפסימיסטים שבחיל גורסים גידולה של הסיעה בשלושה־ארבעה מנדטים. האופטימיסטים מדברים על סיעת בחיל בת 35 חברים, ואף יותר מזה.

כביטוי היצוני נורו הירות הראשונות במערכת הבחירות של בחיל בשני נאומים מרכזיים של ראשי שתי החטיבות בשבועות אחרונים: נאומו של יו"ר המפלגה הליברלית ח"כ אליעזר רימלט בפתיחת מסתדרות ותעשייתי בתל־אביב, ונאומו הפרלמנטרי של יו"ר תנועת החרות ח"כ מנחם בגין בבחל־סיני בשבוע שעבר.

הקו החדש

בשני הנאומים משתקף הקו אותו אימץ לעצמו בחיל בהתקפתו על ה־בחר. עניני חוץ ובטחון יורדים לפי שעה לדרגה שניה. הדגל של המערכה: עניני פנים שעמם אין המפלגה שלה מסוגלת להתמודד: ירידה ב־מוסר הציבורי והפרשיות הכלכליות שזעזעו את הציבור, הפשע האלימות השולטים בערים הגדולות ובעיקר בתל־אביב, הפער החברתי, ר־בעיות הדיור לזוגות צעירים.

הסיסמה הכללית, אשר לראשונה הועלתה דווקא על ידי מר עזר וייצמן ואותה אימץ לעצמו בשלמותה מנהיגם של הליברלים, ד"ר אליעזר רימלט היא: קיים משבר עמוק ב־אימון של הציבור לממשלה. המשבר איננו מבוסס על עניני חוץ ובטחון, אלא על בעיות פנים וחוסר היכולת של הממשלה להתמודד עמן.

דוברי האופוזיציה מעלים אמנם דרישה לערוך בחירות מוקדמות, אך ספק אם הם מאמינים באפשרות ש־דרישתם תתמלא. קיים אפילו ספק אם באמת ובתמים רוצה בחיל בב־חירות מוקדמות. כאשר לראשונה הסתמנה אפשרות כזאת — על רקע הסתבכות פרשת הצעת חוק האוזנר — נבנעו ראשי בחיל מלבגל את הסיכוי. נראה כי גם דרישה זו, לחק־דים אם הבחירות, היא חלק הקמפליתי ממערכה כללית, לטחה ארוך.

הנאבק בין הנישות

נראה כי האופוזיציה הגדולה רר־צה עתה לחסל את פיגורה בטיפול בתחום הפנימי. אנשיה מרגישים, כי בחיל כמעט ואיבר את הרכבת. קשה להם להסרך מ־מעגוותיהם של בגיני סיעות אופוזיציה קטנות בכנסת, כי משך תקופה ארוכה, בזמן בו התבשלו הפרשיות הכלכליות, היה בחיל כמעט מחוץ לתחום, וב־כרים מסויימים אפילו פעל כבלם בבירור הפרשיות. מי שעורר את ה־סערה היו הסיעות הקטנות — ה־מרכז החפשי כרמין והעולם הזה משמאל — והעתונות. באחת מדר־פשותיו בעבר הכריז יו"ר הנהלת חרות מר עזר וייצמן דבר שהרגיז לא מעט את עמיתיו בתנועה: האר־פוזיציה האמיתית בישראל היא עתון „הארץ", אמר אז.

אין זה סוד כי הקו החדש של בחיל, כקו למערכה ציבורית של ה־גוש לקראת הבחירות, התקבל תוך מאבק פנימי בתוך הגוש. מצד אחד עמדו הליברלים, אשר דרשו מזה זמן רב להפנות את כל כובד ההת־קפה על עניני פנים של המדינה.

עזר וייצמן

מצד שני — עמדתו רבת המשקל של יו"ר תנועת החרות מר מנחם בגין, אשר סירב להשתחרר מגישתו המסורתית בה מיעדו לעניני פנים תפקיד משני, ואילו כל הכובד ניתן לעניני חוץ ובטחון.

ניצחה הגישה של הליברלים. הם ניצחו לא רק בגלל שהחיים עצמם הצדיקו את גישתם. נראה כי הת־נה הנחוצה של חרות היתה מסר־גלת להתעלם מהסיאות הפוליטיות בארץ עוד זמן רב. אך גם בהנהגת חרות היו כוחות שתמכו באותה גי־שה ריאליסטית ובראשם עמד מר עזר וייצמן.

שני הכוחות במשותף הכריעו את הכף. אך ההבדלים בגישות ביכרים בשני הנאומים — של ד"ר אליעזר רימלט ושל מר מנחם בגין.

אליעזר רימלט

רימלט כמעט וביטל בנאומו את הפן הבלבלמטיקה של חרן ובטחון. למע־שה סמך רימלט את ידיו על מדי־ניות הממשלה בתחום זה, פרט ל־מספר נקודות משניות, כמו ביקורתו על שיטת היחסים עם מדינות אפר־קה ודרישה לסלקטיביות־יתר במדי־ניות זו. מר בגין הקדיש לענייני חוץ 50 אחוז מנאומו. הוא חזר שוב על ניתוחו המוכר היטב של התפתחות הענייינים לאחר פירוק ממשלת הלי־כוד — קבלת יוזמת רוג'רס, הסכמה לתיווכו של יארינג, הכרזה על נכו־נות לסגת — כמשגים של הממ־שלה. אך העובדה כי חמישים אחוז נוספים הקדיש מר בגין לענייני פנים מתפרשת בחיל כהסכמתו לקו החדש.

בהתייחסו לענייני פנים היה ד"ר רימלט תקיף — ואפילו תקיף מאוד. הוא לא הסתפק בדברים על הפער החברתי, הזיהר והמדיניות הסוציא־לית של הממשלה. הוא האשים את הממשלה גם בחוסר יעילות במל־חמה נגד התופעה החמורה המ־איגה את הציבור: התמשמות הפ־שיעה והאלימות. ושוב לא הסתפק מנהיג הליברלים בדברים על „אלי־מות, שוד, פריצות, קבוצות רצח, אקדחנים לשכיר", אלא ניסה לפ־צוא פתרונות. הוא דרש מחשבה חדשה באירגון המשטרה, שבירת ה־מגמרת המקובלת של משכורות ה־שוטרים, גיוס סטודנטים צעירים של המשמשים לשרות משטרתי, והעברת אנשי צבא מעולים, לתפקידי פיקוד במשטרה.

מבוכתו של יו"ר החרות

גם מר בגין ניסה להיות תקיף, אך בנאומו מורגשת מבוכה של איש אשר התעורר יום אחד תוכח לדעת, כי העולם בו הוא חי אינו כה יפה. כפי שחשב. בעצם דומה מאוד בב־קודה זו מנהיג האופוזיציה לראשי השלטון ובעיקר לגבי גולדה מאיר. המודעות כל פעם מחדש, כאשר היא נתקלת בבעיות יום־יום של הארץ.

מנחם בגין

מר בגין מחלק את סדר הציפיות כך: בטחון, אלימות, ערעור יחידות הממלכתיות, בציבות. הוא גם מנתח כל תופעה ותופעה.

„ודאי, גבירותי ורבותי, שאם צע־רים או מבוגרים, ערכים סיבה, הולכים ברחוב אחר חצות, ורוצ־שים עד לב השמים, אינם מגיחים לסביבה לנוח אחרי יום עמל, הרי זו תופעה חמורה מאוד. ראש ביתי"ר פעם כתב על כ"ן, אמר מר בגין בנאומו הפרוגרמטי, בהתייחסו לתו־פעת הנסות והטיסה גם דוגמאות של המבוגרים: „פרופסור מעיר לראש העיר, וראש העיר משיב לו — אתם יודעים איך הוא השיב לו. מתמנה פקיד בכיר לתפקיד ממלכתי חשוב, ולפני מינויו הוא קורא לכל השרים בישראל — אתם יודעים מה הוא קרא להם. אני מחה ומתרה — מעולם לא שמעתי את הביטוי ה־תואר".

והא נדהם מהתופעה: „יתרחי ב־מולדתנו שלא ידע דרך ארץ בפני אשה ואיש, זקן וילד..."

ולגבי האלימות: „אלימות — מתי זה היה אצלנו? מתי איש יהודי יכה איש יהודי? אלימות מכוערת ביותר. בנמינות...אימים על נהגים, על בעלי־עסק, אנחנו איננו יודעים את כל הפרטים, גבירותי ורבותי. לאט־לאט הם מתחילים להגיע".

יש משהו מביך מאוד במבוכתו של מנהיג האופוזיציה בישראל ובחוסר יידיעתו על המתרחש מסביבו — לפ־חות לאור הדיווחים היום־יומיים של העתונות על מעשי שוד, רצח, אונס וכל הגל הנוראה של הפשיעה. מח־קבל הרושם, כי אם היה עומד מר בגין בראש מערכת הבחירות של בחיל ניחל בהתקפתו על ענייני פנים — יכולה היתה מפלגת העבודה להשאר בתרדמתה העמוקה, ללא חשש ליצי־בות שלטונה הנצחי.

אלא שנראה כי הפעם ישאר ביד־יו של מר בגין תפקיד של מנהיג רוחני המפגין את כמפנו המוטרד בלבד. העבודה המעשית במערכה תעשה ב־ידי אנשים הקרובים יותר לחיים מ־אשר מנהיגם.

בנים חורגים בהדסה

קלמנטינובסקי: המיבנה רקוב ובנוי טלאי על טלאי

מאת יאיר קוטלר

בשנת הכספים שנסתיימה באפריל 1972 לא ניצל המרכז הרפואי הע"־רוני את מלוא מיכסת ימי האישפוז בבית־החולים הדסה ברחוב בלפור מחמת גיהול כושל וביצוע שיפוצים הנמשכים בהפסקות כבר 14 או 15 שנה. המיכסה של בלפור היתה 119,720 ימי אישפוז, אך בפועל נוצלו רק 94 אלף — בכ־25 אלף פחות מן המותר בברך שמצוקת ה־אישפוז בו מרקיעה. איכילוב ניצל 160,756 ימי אישפוז לעומת 131,400 שאושרו לו. מחלקות הילדים. ב־הדסה לא היתה התפוסה מלאה, אך במחלקות הפנימיות היתה מעל 100%, הרבה פחות מאיכילוב.

הדסה עובדת בתנאי־חירום. ד־רוגים מבוקשים. רופאי הילדים הזקוקים לבוגר ורבין כעמיתיהם ורופאים הפנימיים הזקוקים אלכ־מנגד גפל ומרדכי צ'צ'יק מסודרים ל־עבודתם הקשה, הנעשית בתנאים פיסיים על־אנושיים. החולים המ־אושפזים במחלקותיהם מציפים אר־תם במכתבי־תודה.

את מחלקתו של ד"ר גפל, מנהל מחלקה פנימית ה', משפצים. נשים וגברים מאושפזים בצפיפות רבה. יש תור קבוע לבית־השימוש. מבק־שים להרחיב את המחלקה ואין יוד־עים מתי יגיע הסבל לקיצו. הדוגמה של הרחבת המעבדות מבחילה את הרופאים. כבר כשש שנים מרחי־בים את בנין המעבדות והעבודה ער־דה בעיצומה.

סיפר לי אחד הרופאים הפנימיים: אנו עובדים בתנאים מחפירים. אך בכל זאת אנו יותר יעילים מאיכי־לוב. שהות החולה אצלנו יותר קר־נה כי הטיפול כאן יותר אינטנסיבי. גם שתי המחלקות הפנימיות שלנו — 85 מיטות — עושות תורנויות יומיים חצי בשבוע לעומת שלושה חצי ימים באיכילוב. אנו סופגים את כל הבאים, משהלטים מהר על המצב הרבה יותר טוב מאשר ב־איכילוב. בגראה שלנו איכפת יותר, אולי בגלל התנאים הפרימיטיים שלנו.

— שמעתי כי המחלקות הפנימיות שלכם יותר מבוקשות מאשר ב־איכילוב. מה הסיבה לכך?

הרופא: רציני אחרי המחלקות שלנו. עושים לנו את המוות. מחפ־שים פרוטקציות איך להגיע אלינו ולא לאיכילוב. השירות אצלנו ל־חולה יותר מעולה, יותר מסור. שאל את חברי הכנסת... ואת.. למה תבנו לשכב דחוקה אצלנו.

— העדיפה אינה מתרשמת מעוב־דה זאת?

הרופא: עם מי יש לדבר בעדיפה הזאת? אתה יודע, ראש העדיפה רבינוביץ לא בא אלינו אף פעם ל־ביקור. מה מעניין אותו הדסה? גם קלמנטינובסקי לא בא. אולי מסיבה שמשפצים את הדסה 15 שנה ר־הבלאגאן לא מסתיים. אין לנו גדרות ואין סידורי בטחון. הכל פרוץ. הפקר. רוגיים עובדים עבודה פרטית.

הרופא, מנהל מחלקה, שולף מכי־סו את הלוקש. משכורתו ברוטו: כ־1800 ל"י בחודש. הנטו: כ־880—900 ל"י. הוא אומר: רשמית אסור ל־רופאים שאינם מנהלי מחלקות לנהל פרקטיקה פרטית בבתיהם, אך ה־רוב מפירים הוראה זו. הם אינם יכו־לים לחיות ממשכורתם. אני משלים את משכורתי על־ידי פרקטיקה פר־טית. אספר לך משהו: משכורתו של מנהל מחלקה כמוני נמוכה מזאת המשולמת לעוזרי־עוזרי. העתר בנ־נה מוטספת בגין תורנויות וכונני־יות, וגם מעבודה פרטית.

***

בהדסה, על אף חורבותיה, מצויים רופאים מבוקשים. רופאי הילדים הזקוקים לבוגר ורבין כעמיתיהם ורופאים הפנימיים הזקוקים אלכ־מנגד גפל ומרדכי צ'צ'יק מסודרים ל־עבודתם הקשה, הנעשית בתנאים פיסיים על־אנושיים. החולים המ־אושפזים במחלקותיהם מציפים אר־תם במכתבי־תודה.

את מחלקתו של ד"ר גפל, מנהל מחלקה פנימית ה', משפצים. נשים וגברים מאושפזים בצפיפות רבה. יש תור קבוע לבית־השימוש. מבק־שים להרחיב את המחלקה ואין יוד־עים מתי יגיע הסבל לקיצו. הדוגמה של הרחבת המעבדות מבחילה את הרופאים. כבר כשש שנים מרחי־בים את בנין המעבדות והעבודה ער־דה בעיצומה.

סיפר לי אחד הרופאים הפנימיים: אנו עובדים בתנאים מחפירים. אך בכל זאת אנו יותר יעילים מאיכי־לוב. שהות החולה אצלנו יותר קר־נה כי הטיפול כאן יותר אינטנסיבי. גם שתי המחלקות הפנימיות שלנו — 85 מיטות — עושות תורנויות יומיים חצי בשבוע לעומת שלושה חצי ימים באיכילוב. אנו סופגים את כל הבאים, משהלטים מהר על המצב הרבה יותר טוב מאשר ב־איכילוב. בגראה שלנו איכפת יותר, אולי בגלל התנאים הפרימיטיים שלנו.

— שמעתי כי המחלקות הפנימיות שלכם יותר מבוקשות מאשר ב־איכילוב. מה הסיבה לכך?

הרופא: רציני אחרי המחלקות שלנו. עושים לנו את המוות. מחפ־שים פרוטקציות איך להגיע אלינו ולא לאיכילוב. השירות אצלנו ל־חולה יותר מעולה, יותר מסור. שאל את חברי הכנסת... ואת.. למה תבנו לשכב דחוקה אצלנו.

— העדיפה אינה מתרשמת מעוב־דה זאת?

הרופא: עם מי יש לדבר בעדיפה הזאת? אתה יודע, ראש העדיפה רבינוביץ לא בא אלינו אף פעם ל־ביקור. מה מעניין אותו הדסה? גם קלמנטינובסקי לא בא. אולי מסיבה שמשפצים את הדסה 15 שנה ר־הבלאגאן לא מסתיים. אין לנו גדרות ואין סידורי בטחון. הכל פרוץ. הפקר.

אי־אפשר לערוך ביקור רופאים ב־שקט, לבדוק את החולים ברציעה. הקהל ממייל בבית החולים 24 שעות ביממה ללא הפרעה כאילו הוא נמצא ברחוב.

— שמעתי כי מבקר העדיפה חוקר את עבודת הקבלנים. סיפרו לי, כי המבקר מתריע על כך שרוחי הקיטור לא מוקמים במקומם ומהווים סכנה בטיחותית.

הרופא: כל הצרות נובעות מה־עדר ניהול ותכנון עירוני. עשו שר־פוצים ולא התאימו את עומס החשי־מל והביוב לצרכיהם. התוצאה: מדי פעם יש קצר. אי־אפשר להפעיל את מנני האויר בחדרים בגלל עומס יתר. מי הביוב מציפים את המח־לקות. מרכזיית טלפונים אחת מש־רתת קודי פנים הורג ואין די קווים. זאת בעיה קשה מאד. המחלקה הסב־נית של העדיפה מתעלמת מן הדרי־שות הממשיות.

יחידת הכליה המלאכותית

שאלה: האם נכון כי היחידה ה־נפרולוגית — הכליה המלאכותית — עמוסה מעל ראשה, אך אינה נהנית מתקציב הולם ומכתה אדם דרוש?

הרופא: כן. חולים חברי קופ"ח, ונדחים מחוסר מקום בבילינסון ו־בבתי חולים אחרים, מציפים את היחידה שלנו. כל חומן היא עובדת מעל כחותיה. פועלות בה שתי מש־מרות. כל משמרת מטפלת בשישה חולים ובחמש 12 חולים ביום. זאת היחידה הכי פעילה בישראל ה־עובדת בפרסנטאל הכי נמוך. בשרד הבריאות יודע יפה שאנו עובדים ב־נה כי הטיפול כאן יותר אינטנסיבי. גם שתי המחלקות הפנימיות שלנו — 85 מיטות — עושות תורנויות יומיים חצי בשבוע לעומת שלושה חצי ימים באיכילוב. אנו סופגים את כל הבאים, משהלטים מהר על המצב הרבה יותר טוב מאשר ב־איכילוב. בגראה שלנו איכפת יותר, אולי בגלל התנאים הפרימיטיים שלנו.

— שמעתי כי המחלקות הפנימיות שלכם יותר מבוקשות מאשר ב־איכילוב. מה הסיבה לכך?

הרופא: רציני אחרי המחלקות שלנו. עושים לנו את המוות. מחפ־שים פרוטקציות איך להגיע אלינו ולא לאיכילוב. השירות אצלנו ל־חולה יותר מעולה, יותר מסור. שאל את חברי הכנסת... ואת.. למה תבנו לשכב דחוקה אצלנו.

— העדיפה אינה מתרשמת מעוב־דה זאת?

הרופא: עם מי יש לדבר בעדיפה הזאת? אתה יודע, ראש העדיפה רבינוביץ לא בא אלינו אף פעם ל־ביקור. מה מעניין אותו הדסה? גם קלמנטינובסקי לא בא. אולי מסיבה שמשפצים את הדסה 15 שנה ר־הבלאגאן לא מסתיים. אין לנו גדרות ואין סידורי בטחון. הכל פרוץ. הפקר.

הרופא, מנהל מחלקה, שולף מכי־סו את הלוקש. משכורתו ברוטו: כ־1800 ל"י בחודש. הנטו: כ־880—900 ל"י. הוא אומר: רשמית אסור ל־רופאים שאינם מנהלי מחלקות לנהל פרקטיקה פרטית בבתיהם, אך ה־רוב מפירים הוראה זו. הם אינם יכו־לים לחיות ממשכורתם. אני משלים את משכורתי על־ידי פרקטיקה פר־טית. אספר לך משהו: משכורתו של מנהל מחלקה כמוני נמוכה מזאת המשולמת לעוזרי־עוזרי. העתר בנ־נה מוטספת בגין תורנויות וכונני־יות, וגם מעבודה פרטית.

***

בהדסה, על אף חורבותיה, מצויים רופאים מבוקשים. רופאי הילדים הזקוקים לבוגר ורבין כעמיתיהם ורופאים הפנימיים הזקוקים אלכ־מנגד גפל ומרדכי צ'צ'יק מסודרים ל־עבודתם הקשה, הנעשית בתנאים פיסיים על־אנושיים. החולים המ־אושפזים במחלקותיהם מציפים אר־תם במכתבי־תודה.

את מחלקתו של ד"ר גפל, מנהל מחלקה פנימית ה', משפצים. נשים וגברים מאושפזים בצפיפות רבה. יש תור קבוע לבית־השימוש. מבק־שים להרחיב את המחלקה ואין יוד־עים מתי יגיע הסבל לקיצו. הדוגמה של הרחבת המעבדות מבחילה את הרופאים. כבר כשש שנים מרחי־בים את בנין המעבדות והעבודה ער־דה בעיצומה.

סיפר לי אחד הרופאים הפנימיים: אנו עובדים בתנאים מחפירים. אך בכל זאת אנו יותר יעילים מאיכי־לוב. שהות החולה אצלנו יותר קר

אחרי ניוד הליש"ט

שרשרת של שגיאות ✶ פיחות יתנקם בשמרנים

מאת אלף שם,
כתב „הארץ" בלונדון

לונדון

ההלמה לניד את הליש אפ־
ורך בשלום בתיגות: ראשית,
נקרים לערוך פיחות או ש־
לבטל ואחר שנית, בבקרה
ת הוא בלתי־נמנע, הים ל־
ת הליש לסער קבות חדש,
אירה בנידותה! שלישית,
ניהה המכשלה ההתיות של
ו היה צורך בפיחות חדש,
נים ברבד אחרי הקודמי
ה בעד ונגד שפר נייד נמ־
יעגיה כבר זמן רב מאד. עד
אחרון חתכבו חסידי הניה
ם יכנים קמונים, דעת־
אורתודוכסית גרמה, כי שני
עים בקלים עי חדשים של כל
בדבר: הסיבה הלוגדוגי היה
ר קבע לליש: הבריטריבה
בשער קבוע ובפיקוח על ה־
חזר, ולאחר שאלה ההגמו־
היא מאד לבריטלב. הסבראי־
הם בעד פרבר שבפיקוח,
ם בעד פיקוח על כעבם כל
ן מאריגים הם שאפשר יהיה
יכלהו בערכה־מבבע עולבית
בטה, ללא כאבים. כי כל
. יוכלו לבמן את שפולותיהן
יות של מאגן הבלומים. ואחר
ן מוגיטרית — ולפי הדעה
ליסטית יהיה שפר נייד בצד
חקות מאיטופיה זו.

הנסיון של סוף שנות ה־50
נות ה־60 ו־70, התחיל לפר־
אמונת הסברנים בשערים
. בבדיגות המקובלת של
ניתר וביקוש גואה, היה פי־
שברים בכאון התשלומים ו־
התבע". לפיכך הבתעבעו ה־
הנוצים יותר בבכשלה הצ־
שמרנית ב־1960 ברעיון של
ליש. הם נפגשו עם בנקאים
ים והנו בעגין בוודדות־מש־
ור כך נגגו הרעיון, תוך כדי
ה הפאל־אטיבית שאף כי ל־
תיד צפוי מראש ישיכו בעבר
קבוע ובפיקוח על המטבע ה־
קטו אותם תוך „גבושות רבה
כלומר אגב תגודות 3% לכאן

כך בא נצחון הסברנים ב־
ן, ובעקבותיה — התרומבה

הרוח בקרבם. מכשלת היה יצאה ב־
הבהרות אכיבות בדבר קיבוץ הנב־
את המכשלה, ריסון הסדר־שכר
אינפלציוניים, וכו'. כאן הופר כמעט
כל אחד מעקרונות אלה: אנדים מהם
בלחץ פקידי המכשלה, האהבים ל־
הכשיל ולעשות את מה שהם עושים;
אחדים מתוך מניעים פוליטיים: ואחר־
דים מפני שהמכשלה לא חוזה מראש
אריה בגי־דותה! שלישית,
ניהה המכשלה ההתיות של
ו היה צורך בפיחות חדש,
נים ברבד אחרי הקודמי
ה בעד ונגד שפר נייד נמ־
יעגיה כבר זמן רב מאד. עד
אחרון חתכבו חסידי הניה
ם יכנים קמונים, דעת־
אורתודוכסית גרמה, כי שני
עים בקלים עי חדשים של כל
בדבר: הסיבה הלוגדוגי היה
ר קבע לליש: הבריטריבה
בשער קבוע ובפיקוח על ה־
חזר, ולאחר שאלה ההגמו־
היא מאד לבריטלב. הסבראי־
הם בעד פרבר שבפיקוח,
ם בעד פיקוח על כעבם כל
ן מאריגים הם שאפשר יהיה
יכלהו בערכה־מבבע עולבית
בטה, ללא כאבים. כי כל
. יוכלו לבמן את שפולותיהן
יות של מאגן הבלומים. ואחר
ן מוגיטרית — ולפי הדעה
ליסטית יהיה שפר נייד בעד
חקות מאיטופיה זו.

הנסיון של סוף שנות ה־50
נות ה־60 ו־70, התחיל לפר־
אמונת הסברנים בשערים
. בבדיגות המקובלת של
ניתר וביקוש גואה, היה פי־
שברים בכאון התשלומים ו־
התבע". לפיכך הבתעבעו ה־
הנוצים יותר בבכשלה הצ־
שמרנית ב־1960 ברעיון של
ליש. הם נפגשו עם בנקאים
ים והנו בעגין בוודדות־מש־
ור כך נגגו הרעיון, תוך כדי
ה הפאל־אטיבית שאף כי ל־
תיד צפוי מראש ישיכו בעבר
קבוע ובפיקוח על המטבע ה־
קטו אותם תוך „גבושות רבה
כלומר אגב תגודות 3% לכאן

כך בא נצחון הסברנים ב־
ן, ובעקבותיה — התרומבה

עקרונות שנכמשו

כתוצאה מכך בפורה עתה. ברמניה
לאינפלציה־בחדרים כמוצפת של
10%, בבקום המכוצע של 5% שהיה
הבטיח להוריד. כאן הבמחתו עוב־
קה המכשלה ב„ריפליציה" — לשון
נקיה לאינפלציה — כדי לצמצם את
המספר הרשמי של המובלים, שהגיע
לדעת רבים מגופה. הסיכוי שאכן
הבגע המכשלה את האינפלציה כ־
אבה, הוא מיניבלי.

בבתרנה בסריגמת משולה הי־
בבשלה לנהג, הלוחץ בעת ובי־
עונה אחת על המאיץ, על הבלי־
מים ועל המבמד.

לעולם הנסקים שוב אין אמון רב
בבכשלה, לכן אין סיבה לורים לתת
אמון בכמבע שלה. על כן הנפעל לחץ
על הליש זמן רב לפני שהיה היה
הריסקס עד כדי להבחיר בעמבבר
על כה שבוחר לכל, ולהכיר שכל
אחד כמצפה לפיחות.

השכמות פרטיות

אלא שפיחות בשלב זה היה ענין
קשה כבחינה פוליטית. וילסון, כשי־
עלה לשלטון ב־1964, ירש גרעון ב־
כאון ההשלומים שהיה כמדיק פיחות;
ובפיחות כזה אפשר היה להאשים —
בצדק או שלא בצדק — את קודמיו
בשלטון. אצל היה הבמצב שונה.
הא ירש רזרבות גדולות, ומשק ש־
מצבו לא היה גרוע בהרבה משהיה
אי־פעם בתריסר השנים האחרונות
— אף כי אין זה ביון מפליג לשבח.

אך אם יגמו לכנוע את הפיחות על
ידי כילות מאסיבים, יסתכנו לעשות
את מה שעשה קאלאגאן ב־1967 —

שיפוט מוקדם נגד שמאלנים מדאיג אנשי־רוח בגרמניה

כנופיה חדשה ממשיכה בפעולות הטרור לאחר מעצר אנשי באדר־מיינהוף

מאת צ'ארלס ריצ'י
סופר „הארץ" בגרמניה

בון

ניתן היה לצפות שהתערגשות ב־
מערב גרמניה תשכך, כיון ש„לב־
כנופיית באדר־מיינהוף נמצא עתה
מאחורי בריח בידי המשטרה. אולם
באונן פארלוסקי והיפך הוא הנכון.
הרבה מערב־גרמנים רגיניים רוגשים
חזקה על הנורה בה נלכדה הכנר
פיה, על הפרסום שניתן למעצרים
ועל הנייד הנערך עתה כדי לתפוש
אנשים שסייעו לפי ההשערה לאנשי
הכנופיה למנוא כסלם. בעבר גרם
צייד זה לכך שאנשים חפים מפשע
הוכמדו שלא מרצונם באור הזרקו־
רים המזיק האופף את הכנופיה.

מקרה כזה הוא שמנהיגי הכנו־
פיה נלכדו אחרי פגיות בסלוניקה
אל הארץ כולה מצד המשטרה ומצד
הקנצלר בראנדט עצמו. אנדרייאס
באדר, אולריקה מיינהוף וגודרון אנ־
טלין — שלושת הנדולים בכנופיה —
נתפסו על ידי המשטרה לאחר שזו
קיבלה כן הנכונו מידע סודי. מאזה
הלשות נגבורו למשטרה.

מכל אלה מסתבר כנראה, שה־
ציבור דווקא נהנה על שנויים על־
ידי הרשות המבצעת, שניתן הוא ל־
פיתוי על־ידי פרסום גדולים תמו־
רת עדות שחוביל למעצר הכנופיה.
אפשר שהשלטונות נגעו כאן באיזו
גיבה בלב הציבור הגרמני. זהו לה־
מוס שמשהמשים בו בקבריות בחב־
נות טלוויזיה בשם „XY בלתי־נפ־
תר". תכנית זו מביליטה בצורה
דרמטית מקרים פלילים, ועורר־דין
רבים מכנים אותה צייד־ראשים. יש
מקרים שהפושעים המבוקשים נתפ־
סים עד לפני שנסתיימה התכנית,
אף כשהמשטרה ביקשה אותם קודם
לכן לשודר במשך שנים.

היפמאריה

גורם נוסף הנותן יסוד לדאגה, ב־
מיוחד לגבי הפיפול בכנופיית באדר־
מיינהוף, הוא הפרסום שניתן לנסי־
בות בעצרה של הכנופיה אף על־ידי
שלטונות משמשים בכידים — נוסף
על השבאה הכללית נגדה המלובה
על־ידי העתונות הימנית כאן. כה
רבים הדברים שפורסמו בגלוי בטרם
הוגש כתב אישום שבארצות רבות
היה הדבר נחשב כ„שפיטה על־ידי
אמצעי התקשורת".

אין ספק, שהדברים שכנופיית בא־
דר־מיינהוף מואשמים בהם — משיד
בנקים הסלת עצמות עד לרצח —
חמורים הם ואין לסבל אותם בשום
מקום. אך ההיסטריה שלובתה סביב
לאנשי הכנופיה כפחיה היא, יה־
פרסום המוקדם יש בו משום ער־
עוד סדרי דין. עם זאת מאמינים
המערב גרמנים בשפטיהם ובביכו־
לת בתי המשפט לעדוך לכנופיה מס־
פט הוגן. ואף יתכן — אם כי הדבר
לא מסתבר — שחברי הכנופיה ייצאו
בפנשים קלים יותר משהיו בקב־
לים בארצות אחרות.

עוד לפני שהתחילו המשפטים נס־
פלו גם לפרקליטי ההגנה. אחד מהם,
אוטו שילי, נפסל על־ידי משדרו של
התובע הכללי בקרלסרואה, בשל ה־
חשד כי העביר מכתב כגודרון אנ־
טלין הכלוא אל אולריקה מיינהוף.
לפני שנים זו נתפסה. שילי הכחיש
את הדבר. רוב פרקליטי הכנופיה הם
שמאלנים לפי הצהרותיהם הם. הם
נשבעים לתגן על החוקה, אך כאנ־
אחר — כפי שהודה אחד מהם בפומ־
בי בטלוויזיה — הם לא היו מסרים
למשטרה על אחד מחברי הכנופיה,
לזה יגיע שאותו איש יבצע פשע
בעצמו מכשירים.

אולריקה מיינהוף

אנדרייאס באדר

גם נגד פרקליטים אלה — ככל
שידוע בפוקפקים — יצא קצף הפו־
סם. אולי רבים הם בכך. מי יודע.
אך הדבר הביא לכך ש„קולקטיב של
פרקליטים שמאלניים" היה קרבן ל־
מצמה הנוחה ונתקבלו איומים בצ־
לום שם. חלקן כל הפרקליטים ה־
שמאלניים היה כמובן הרסס כאלה,
שהוא עצמו חבר בכנופיית באדר־
מיינהוף. ב־1970 ויכה אותו בית ה־
משפט משתתפות בקשר לשחרורו
של אנדרייאס באדר ממעצר, אך מאז
ביותר, לאחר שנתפשו עתה „הדגים
השבנים". עם זאת סבורה המשטרה
שקיים עדיין סיכון רב של אלימות.
באחרונה נמצאו בפרנקפורט כמה
מאות ק"ג טל חומרי נפץ, ובמקו־
מות אחרים מצאו כימיקלים מתפו־
צצים, יחד עם חומרי אריזה דומים
לאלה שהכנופיה השתמשה בהם.

על כן סרם פנה ההשתלהבות. עתה
נוה שפרינגר ואמצעי תקשורת אחרים
אף מסרו על לידתה של כנופיה פרו־
ויסטית חדשה, פראית באותה מידה
והספיק כאילך להחבש בכלא בהאשמות
של שוד בנקים.

עדיין אופפת את הכנופיה אוירה
ברורה של מתיחות. חברים פחות
חשובים מתוכה עדים מתלהלים ואנ־
ש', אך אין הם נחשבים למסוכנים
כמו כנופיית באדר־מיינהוף, ומנר־
כבת מסיתרתי כנופיה זו. כפי שנמ־
מר יקבלו הם את הענינים לידיהם
במקום בו עובה אותם קבוצת באדר־
מיינהוף, הם גם מתכננים הפיכה
אלימה.

סבורים, כי ארגון חדש זה מרוכז
בהיידלברג. דו"ח מפורט שהגיש ל־
ממשלה הפדרלית בבון על־ידי סוכ־
נות הבין המרכזיה של מערב גר־
מניה, מתוחה את תבניית הכנופיה
להחליף את הדמוקרטיה במשטר של
דיקטטורה מרכסיסטית לניניסטית.
ה„גלגין" של הכנופיה החדשה, ש־
אחיים מאנשיה הם כאמור חברים
בכנופיית באדר־מיינהוף, מתבנס לפי
הידיעות בחשאי ומספף נשק, חוד־
מרשת, דרכונים מזויפים והעזרות
מזויפות למכוניות — לפי קווים דו־
מים מאד לאלה של כנופיית באדר־
מיינהוף, שממנה למדו כנראה הרבה
כאד.

באוירה משולהבת זו פתח היינץ
רוגאו, הסנטור מהאמבורג לענני־
פנים, בהתקפה מופרזת נגד האינס־
לקטואלים של מערב גרמניה, בטיו־
חד נגד השמאלנים שבהם, ובראש
וראשונה נגד קבוצה קטנה שהיא
כפי הנראה אשמה אף יותר מכנופיה
באדר־מיינהוף. רוגאו לא נזהר בדב־
ריו והתעובה עליהם לא איחרה לבוא.

פניות היינריך כאן

הסרוריסטים ופרוריהם מזה תשל־
מונות ופתונות שפרינגר מזה יצרו
איטא אוירה בלתי־נסבלת. באוירה
זו התחיל לפעול הסופר הקאתולי ה־
ידוע היינריך בל. במאמרים בשבר־
עון „שפיגל" לפני כמה חדשים הוא
עורר ההרבטות אצל שני הצדדים ב־
קריאה נמרצת ל„בחוק הנגן" על־
ידי הימנעות מהוצאת פסק־דין על
כנופיית בדר־מיינהוף לפני שהוא־
שמה באופן רשמי. הוא האשים את
השלטונות שהם משתמשים בשיטות
נאציות ברדיפה אחרי חברי הכנופיה.
הוא אמר שהכרזת המלחמה מטעם
הכנופיה על החברה היא מעשה ידי־
הם של בעלי הלכה שהגיעו עד לידי
יאוש.

מיד הותקף בל על־ידי עורך־דין
ידוע, ואחר כך הוא חזר בו מכמה
מהשרותיו, שנבעו לדבריו מהרגשות
האכזריסטיות סהורות. בל עצמו לא
הסיר מעולם את רתיעתו מפני אלי־
מות.

עתה נמצא בל סוב בהתקפה, ה־
פעם נגד הוגאו ונגד ביניסטר הפנים
הפדראלי הנס־דיטריך גנשר. באח־
רונה נערך בשבת הצייד אחרי כנו־
פית באדר־מיינהוף וחיפוש בביתו
הכפרי של הסופר שבו הוא מבלה
את ימי סוף השבוע — בשולי הרי
איפל, קרוב לקלן. ביקש בל לדעת
מה ראתה המשטרה לקחת את ביתו.
הוא סבור שרודפים אותו על שהוא
משמיע את אשר עם לבו.

לדברי בל שוב אין הוא יכול
לחיות במערב גרמניה, כיון ששר־
רה בה אווירה שאינה מאפשרת ל־
אינטלקטואלים לעבוד — ובמקום
שאין הוא יכול לעבוד בו, אומר הוא,
אין הוא יכול לחיות. בל, שזכרונות
גרמניה הנאצית רודפים אותו, מכהר
תמיד לגנות חריגות כאד הנרוע הב־
בצעה. יתכן שתגובתו היא מופרזת,
יתכן שהשלטונות בגלים יד תקיפה
מדי. אך במערב גרמניה עדה ארץ
בה עלול חוסר סובלנות לצמוח בק־
לות, ושבה נוטות דעות במהירות
לקיטוב. הדבר גורם לאדם להרהורים.

מבצע הוצאת מסדה
כל אחד זוכה!
מבצע ספרים ללא תקדים • מבצע פרסים ללא תקדים

12 סדרות ספרי־יסוד מפוארים לבחירתך
כל הסידרה נמסרת לך עם החתימה
תנאי תשלום נוחים ביותר
למשלם במזומן — 10% הנחה

פרסים בשווי כולל של 200,000 ל"י
עם כל חתימה — תלושי זכייה
6 הגרלות חדשות (מיולי 1972)
פרסי הפתעה לכל משתתף במבצע!

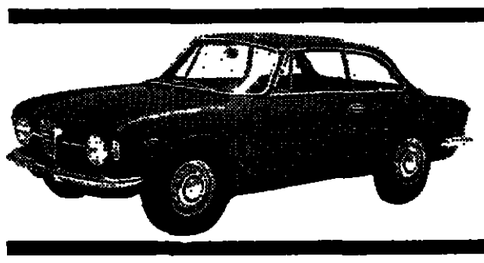

פרס ראשון
מכונית אלפא־רומיאו
ALFA-ROMEO 1973
(לא כולל מסים)
ההגרלה הראשונה תיערך
בעוד חודש, ב־30 ביולי 1972

ואלה סדרות הספרים במסגרת המבצע:

1. מלון עברי שלם / ר. אלקלעי (3 כרכים / 87 ל"י)
תשלום ראשון 7 ל"י ו־10 ל"י×8 חודשים / תלוש הגרלה אחד.

2. מלון עברי־אנגלי ואנגלי־עברי שלם / ר. אלקלעי (3 כרכים / 90 ל"י).
תשלום ראשון 10 ל"י ו־10 ל"י×8 חודשים / תלוש הגרלה אחד.

3. שתי הסדרות יחד (6 כרכים / 175 ל"י).
תשלום ראשון 10 ל"י ו־15 ל"י×11 חודשים / 2 תלושי הגרלה.

4. תנ"ך שלם עם פרוש של"ג מעודכן (17 כרכים / 195 ל"י).
תשלום ראשון 15 ל"י ו־15 ל"י×12 חודשים / 2 תלושי הגרלה.

5. האנושות — תולדות התרבות והאמ־נות (8 כרכים / 264 ל"י).
תשלום ראשון 24 ל"י ו־15 ל"י×16 חודשים / 3 תלושי הגרלה.

6. עולם התרבות — אנציקלופדיה מצו־יירת (15 כרכים / 280 ל"י).
תשלום ראשון 25 ל"י ו־15 ל"י×17 חודשים / 3 תלושי הגרלה.

7. אנציקלופדיה לחפירות ארכיאולוגיות בא"י / פרופ' מזר (2 כרכים) • אגדות היהודים / פרופ' ניומברג (4 כרכים) • צפונות נגב / ד"ר רמבנה (פה"ד 7 כרכים / 160 ל"י).
תשלום ראשון 10 ל"י ו־15 ל"י×10 חודשים / 2 תלושי הגרלה.

8. לקסיקון לועזי־עברי / ר. אלקלעי • לקסיקון גיאוגרפי חדש / פרופ' קרמן (2 כרכים) • אנציקלופדיה מאיר נתיב / א"י אל • אנציקלופדיה של הפסיכולוגיה / הויזמן • לקסיקון לסוציולוגיה / פרופ' קרמר (פה"ד 6 כרכים / 138 ל"י).
תשלום ראשון 18 ל"י ו־10 ל"י×12 חודשים / 2 תלושי הגרלה.

9. האמנות מראשיתה ועד ימינו / גארדנר • אמנות ישראל / המוז • תולדות הציור המודרני / ריד (3 כרכים / 90 ל"י).
תשלום ראשון 10 ל"י ו־10 ל"י×8 חודשים / תלוש הגרלה אחד.

10. סדרת חתני פרס נובל / עורך פרופ' לוי־ספור בארבעה פרקים / מאנדיה • שני מחזות / אנויל • ששה מחזות / ויבב • האור שכהה / קיפלינג • הקץ לנשק / המינגוי • קלרנבו / הלן • ספורים נבחרים / אנדרייב (7 כרכים / 84 ל"י).
תשלום ראשון 9 ל"י ו־5 ל"י×15 חודשים / תלוש הגרלה אחד.

11. ספרות קלאסית לנוער: מטרזן עד חסמבה / אופק • מרובינזון עד לובנגולו / אופק • משלגיה עד אמיל / אופק • סוף המילים הבודדות / בן־שאול • בני היורה / שמאלי • האביר מהרי סקוטלנד / סקוט • סר ניגל / דויל • גשושי / קופר • השבוי מקוקז / מולפמוי • השעון / מורנגייב • באש ובחרב / מנקפין (12 כרכים) / 85 ל"י).
(ניתן להחליף כל ספר מכחר מדרת „מצפן" לנוער).
תשלום ראשון 10 ל"י ו־5 ל"י×15 חודשים / תלוש הגרלה אחד.

12. סדרה לאשה: אנציקלופדיה לבית / מאיר מרקין • 1000 מתכונים טבעיים / לוסוק • אמנות הבישול הביתי (5 כרכים) מרקין (פה' 7 כרכים) / 75 ל"י).
תשלום ראשון 25 ל"י ו־10 ל"י×6 חודשים / תלוש הגרלה אחד.

פרטים ורכישה
בכל הסניפים, רח' דיזנגוף, דרך ז'בוטינסקי 21 • בסניף ראשי בחדרה תל־אביב, הרצל 2 • בסניפי מסדה, בחנויות הספרים מאיר ואבל המוכרים המוצרים מרשים
• דרוש פרוספקט מפורט בחדרה ובחנויות הספרים.

מלא את כל הפרטים, גזור, צרף תשלום מסאים ושלח
לכ' מסדה בע"מ, ת.ד. 3120, רמת־גן, מיקוד 52130

הזמנה

הנני מזמין בזה על הסדרה / סדרות הספרים המסומנים בספר/ים . . . . . / . . . . . לפי התנאים והמחירים המפורטים ובצרוף מזה תשלום ראשון בסך . . . . . ל"י.

הנני מתחייב לשלם את התשלומים החודשיים בסך . . . . ל"י לחודש ל . . . . חודשים.

נא לשלוח לי את הספרים שאני מזמין וכן את תלוהי הגרלה הנבעים לי. נא ראו בהתחייבותי זו שטר התחייבות עם כל הנובע ממנו.

שם פרטים _____
שם משפחה: _____ מס. ת.ז.: _____
הכתובת הפרטית: עיר/ישוב: _____
רחוב: _____ מס' הבית: _____
מס' המיקוד: _____ מס' טלפון: _____
מקום עבודה: _____ מס' טלפון: _____
תאריך: _____ חתימה: _____

...ופרס הפתעה רב־ערך - לכל משתתף במבצע!

פרסים נוספים:
6 תעודות חסכון ע"ס 1000 ל"י כ"א של בנק לאומי
12 תמונות מקוריות של גדולי האמנים בישראל:
בונן, כץ, פלדי, נוסמן, מרגלית, רוזנטליס, גלעדי, נחור, שער, יגקו, שימון, תומרקין

מקרר פרידמן 14
מכונת כביסה ווסטינגהאוז
תנור בישול פזגז
סאפארי באפריקה של אל־על
מקלט טלוויזיה פילקו
מסרטת אגפא מובקסזום
מסרטת אגפא מיקרופלקס
6 תעודות ביטוח ע"ס 20,000 ל"י כ"א של ציון יהודה
6 טיסות ארקיע לשארם אל שייח
2 כורסאות נדנדה של קארו

עברית בחוצות בוקרשט

בן של משפחה נוצרית שהתגיירה מתכונן להיות רב

מאת שמעון סאמט

בוקרשט

עות כספר עברו מאז ביקרה
יה ראש המשלה גולדה מאיר.
ר בבוקרשט בימים אלה
מרגיש את ה„רושם הישרא־
ביקור כבלכתי זה השאיר אח־
הקשר מתדק האוירה נוחה
התפתחות על בסיס של שוו־
דיים להוצלה הדדית.
רות, שהיתה עד עתה כמעט
מריה נוטה להיות דו־ספרית.
אל לרומניה עמדים לבוא ה־
15,000—12,000 תיירים, ברוב־
לישראל כנראה יבואו השנה
תיירים — חידוש כמעט לי־
ישראל.

כך בא לביטוי רצונה של רו־
לרשום את ישראל במקומות ה־
ים של מסת התיירות שלה. ה־
ת ששוני הארצות בותנות תנאים
ם במיוחד לתיירים במחיר ה־
ת, הידבוחה את מספר התיירים
הבחותים.

ידי השוויה ברומניה נבוכים
מאשר בישראל.
ראל יש כיום כמה מאות אלפי
ם שמוצאם מרומניה ואילו ב־
ה יש עדיין למעלה כ־90,000
משלרומם המכריע יש „מישהו"
אל רבים שואפים לעלות ל־
ל. לעת עתה מתיירים.

צות בוקרשט שומעים עבריה
ים לישראלים, תיירים ואנשי־
ם. בבאמצעה — מקום הנופש ה־
שעל שפת הים השחור — מש־
ז הישראלים. במקומות הנופש
ים הנהרים בעלי הנוף הבל־

בתי המלון מפנים אותך שלטים בול־
טים אל משרדי אל על ו„טארום".

בבסנדה היהודית הכשרה אותה
מקיימת הפדרציה היהודית בבוקרשט
שבראשה עומד הרב הראשי ד"ר
משה דוד רזון, פגשתי בעת אירוחה

ליזי בויקולסקי

הצהרים (צנרנה אבל פעיקה ובכמיר
זול למד') זוג צעיר, הוא רובני והיא
יהודיה שנישאו (הוא ביקש מאד לה־
שיג ספר לימוד עברי של אלף מלים
לקראת העליה).

ראיתי בליל שבת בבית הכנסת
המרכזי „בוראל שול" נער נאה חולי־
מני, בן 13, שערך הפילת קידוש ב־
עברית נחה והתלהבות כשעיני כל
הכהפללים כופפים אליו בהערצה.
סופר לי כי זהו אחד הבנים של מש־
פחת בויקולסקו בת חמש נפשות
אשר התגיירה, מקיימת מצוות דתה

בבוקרשט מפנים אותך שלטים בול־
טים אל משרדי אל על ו„טארום".

בבסנדה היהודית הכשרה אותה
מקיימת הפדרציה היהודית בבוקרשט
שבראשה עומד הרב הראשי ד"ר
משה דוד רזון, פגשתי בעת אירוחה

ליזי בויקולסקו

הצהרים (צנרנה אבל פעיקה ובכמיר
זול למד') זוג צעיר, הוא רובני והיא
יהודיה שנישאו (הוא ביקש מאד לה־
שיג ספר לימוד עברי של אלף מלים
לקראת העליה).

ראיתי בליל שבת בבית הכנסת
המרכזי „בוראל שול" נער נאה חולי־
מני, בן 13, שערך הפילת קידוש ב־
עברית נחה והתלהבות כשעיני כל
הכהפללים כופפים אליו בהערצה.
סופר לי כי זהו אחד הבנים של מש־
פחת בויקולסקו בת חמש נפשות
אשר התגיירה, מקיימת מצוות דתה

בבוקרשט מפנים אותך שלטים בול־
טים אל משרדי אל על ו„טארום".

בבסנדה היהודית הכשרה אותה
מקיימת הפדרציה היהודית בבוקרשט
שבראשה עומד הרב הראשי ד"ר
משה דוד רזון, פגשתי בעת אירוחה

ליזי בויקולסקו

הצהרים (צנרנה אבל פעיקה ובכמיר
זול למד') זוג צעיר, הוא רובני והיא
יהודיה שנישאו (הוא ביקש מאד לה־
שיג ספר לימוד עברי של אלף מלים
לקראת העליה).

ראיתי בליל שבת בבית הכנסת
המרכזי „בוראל שול" נער נאה חולי־
מני, בן 13, שערך הפילת קידוש ב־
עברית נחה והתלהבות כשעיני כל
הכהפללים כופפים אליו בהערצה.
סופר לי כי זהו אחד הבנים של מש־
פחת בויקולסקו בת חמש נפשות
אשר התגיירה, מקיימת מצוות דתה

IEHUDA AMIH

Lui Dumnezeu îi e mil
de copiii mici

Lui Dumnezeu îi e milă de cop
mici de la grădinit
Mai puțin de cei care merg la școa
Și nici un pic de oamenii mari.
Îi lasă în seama lor.
Uneori trebuie să se tîrască
În nisip arzător,
ca să-ajungă la post
sîngerînd.
Poate că Dumnezeu împarte harul
celor care știu să-l iubească.
Ocroteste ca un arbor
cu umbra-i
pe cei care dorm pe-o bancă.
Poate că și noi le-am da odata
cea din urmă para milostivă
primită din mîinile mamei,
pentru ca fericirea lor să ne
ocroteas
azi si în zilele ce vor veni

In româneşte de
VERONICA PORUMBAC

هكذا من الأصل

هكذا من الأصل

מותו של אנטי מחבל

"פלשתינאים רבים מסכימים איתי, אך הם שותקים מפחד אנשי המקלעים"

מאת גיים הוגלנד
מיוחד ל„הארץ"
מ„ניו־יורק טיימס"

ביירות

השבועיים האחרונים היו שבועיים של מבחן־יסורים לפעיר בוסתאני. הוא דוף בתקיפות לידי עתונאי אמריקאי שאותו פגש שבוע קודם לכן מכתב אחד, ואמר: „הפלשתינאים כולם מסכימים עמי, אך הם מפוחדים לומר זאת, בגלל אנשי המקלעים. איננו יכולים לחיות בצורה זו. אנא, עזור לנו להגיד לעולם שיש פלשתינאים המגנים את מה שקרה ב־נמל התעופה לוד."

בוסתאני, פלשתינאי המשמש פקיד בכיר בחברה מסחרית, הביע כבר קודם לכן התחייבות פומבית מן ה־סוג בלוד. בתוצאה מכך נתקבל אצלו פתק אימים, הוא התחיל לשאת עמו אקדח במכונית שלו.

ב־19 ביוני, מת בוסתאני. ידידים אמרו לאחר מכן כי יתכן שהמתח הנפשי בעקבות הלילה הסרגי בלוד סייע לגרום להתקף הלב ששם קץ לחייו, בגיל 48.

הסבה בלוד זעזע תקופת יסורים לא רק בשביל בוסתאני אלא גם בשביל רבים, בשכבות המבוססות יותר של הציבור הפלשתינאי. בשר־חות פרסיות בימים אלה הביעו רבים מביניהם רגשות זועה, והיו שותפים לחייה הנלהבת שדחה בוס־תאני הקטיקות טרוריסטיות כאלה.

יתכן שהסבה בלוד גרם לפילוג רציני חדש בדעת הקהל הפלשתי־נאית, בין סיעה של מחנים לסי־עה של רדיקאלים. קל למצוא רתי־עה מפני מעשה לוד. אך קל גם למ־צוא פלשתינאים המתאבים במבצע. יש סימנים לקיטוב גובר בקרב ה־ארגונים הפוליטיים, החשובים של הפלשתינאים. קודם לכן הם גינו רבים מביניהם רגשות זועה, והיו שותפים לחייה הנלהבת שדחה בוס־תאני הקטיקות טרוריסטיות כאלה.

יתכן שהסבה בלוד גרם לפילוג בין הארגונים הפלשתינאים, והפעולות מגדיר מבחינה אידיאולוגית.

„אך מה הקשר בין כל אלה ל־בין רצח של תיירים חטרי־כבן ז׳ שאל בחריפות. „דבר זה החזיר את השגת שאיפותינו במידה עצומה ל־אחור. מי יאזין עתה לפלשתינאים ז׳ זמן קצר אחרי המעשה בלוד, נשא בוסתאני נאום בקונגרס העם הערבי באלג׳יר, והזכיר בקצרה את הסק־טיקה הטרוריסטית, באמרו שכל ה־פלשתינאים „לבטות ציערות נפש ולא לפרצץ אותם." מאחר יותר הוא קיבל פתק אלמוני שחקיע אר־תו על שהוא משרת „אינטרסים אמפריאליסטיים."

דבר זה לא מנע ממנו מלהתקשר עם שלושה עתונים זרים, תוך נסיון להשיג את פרסומו של מכתב ש־נועד לאדם אשר סבורים כי הוא מסר־תתר בחוץ לארץ: ד״ר ואדי חדד, האיש השני במעלה בחזית העממית לשחרור פלשתין, אשר אומרים כי תיכנן את המבצע בלוד. בוסתאני, יליד חיפה, ביקר שם יחד עם חדד בבית הספר, ופנה אליו במכתבו בהתרגשות „לדחות את הטרוריזם".

מכתבו של בוסתאני הזכיר את הריגתם של 100 ערבים בחיפה על־ידי „מפצה טרוריסטית ציונית", כי שהוא וחדד היו חברים בבית־הספר. כיתתם היתה עדה למה שהתרחש אחר כך. הילדים בצטו לצאת „אל תוף כדי להתחיל לידות אבנים לתוך הים וכן להסיח קללות ועל־בונות, עד שפירקנו מעליהם את כל נקמנותנו. ואדי לא יידה אבנים. הוא שמר על השתיקה והתענה בסתר."

בוסתאני, שאמר כי חדד הוא אדם בעל אינטליגנציה גבוהה, הוסיף כי „הוא נתוי שנה בצרה, ומכניס ל־צרה את כל הציבור הפלשתינאי שלנו, כיון שדחה את יידוי־האבנים שלו למאוחר מדי." הוא תיאר את חדד כ„אדם מצוינה המתקנם מאר־הר מדי באמצעות ממלא מקום, וב־מקלעים של אנשים אחרים."

במכתב באמר עוד כי טרוריסטים יהודים שהשתייכו לאצ״ל וללח״י ביצעו מעשי זוועה נגד ערבים, ר־יצאו ונענשיים. חדד חייב היה „ל־היות אדם גדול יותר מן הרוב" על־ידי גיבוי הטרוריסטים ו„הטרת כתם זה מן השאיפה הפלשתינאית הנדקית".

הוקר פלשתינאי כאן אמר ביום מותו של בוסתאני כי „בקרב הפלש־תינאים שאני מכיר היתה מעט מאוד שמחה על מה שהתרחש בלוד. ה־אנשים דיברו על כך מעט מאוד, ובצער. אך רק מעטים מרגישים את עצמם בטוחים במידה מספקת מ־חינה פיסית או פסיכולוגית כדי להשמיע את קולם."

דברים של איבון השתחרר ה־פלשתינאי, הוא ארגון־הגג של ה־קבוצות הפלשתינאיות, נמנה מ־מתיחות ביקורת על החזית העממית לשיחרור פלשתין — בגינוד לצר־רה בה נתנו בעבר. בטאריס הדדיק בימים אלה כמאל אדוואן, מן ה־חוד הפועל של הארגון את הנתר־קפה, באמרו שלה היא חלק מ־שדה הקרב.

„המבצע בלוד יאיץ את תנועת השמאל בקרב תנועת המחתרת ה־פלשתינאית," מעין בימים אלה חסן כאנאפאני, כאנאפאני, חבר בחזית העממית לשיחרור פלשתין. הדגיש שהוא מדבר אל עתונאי כמומחה לעניינים פלשתינאים, ולא בשם אר־גונו. הוא אמר: „אנו נמצאים ב־מצב דיפלומטי מאוד, בין שתי אל־טרנטיבות צרות:

✱ לערוך את המבצעים המע־בלים שיש בכוח הארגון לבצע.

✱ או „לחזאל לתוך הקבר שהר־אויב כרה בשבילנו, ולהסיק ל־התקים. עלינו לחבל בהמשכו ב־דרכי שלום של המבצע דאי־פקטו ש־בו רצים הישראלים", וכן „לוצע את חוק־השידרה של הציונות, ש־הוא תורשת הבטחון."

בטעון שהקריות כמו תקרית לוד יוכלו לשנות את דעת־הקהל על־ידי זעזוע ויפיצו בעולם את ה־שאיפה הפלשתינאית, הוסיף כא־נאפאני: „הנקודות השלילית של מבצע לוד היו בשבילנו מתוחות מן החיוביות. היה זה מבצע חיובי."

יגאל אלון בראיון ל„הארץ":

אין פגם בדברי רבין * גיורא נוימן צריך לקבל הצעת צה״ל

(סוף מעמוד 13)

„הארץ": גברת מאיר אמרה ש־היא לא תמשיך לשאת בעול של רא־שות הממשלה אם לא תישמר המש־מעה הקואליציונית. מי לדעתך, ב־מקרה זה, המועמדים לראשות הממ־שלה?

אלון: מסיבות ברורות איני נטה להרכיב ליחיד זמה.

„הארץ": יחיד? השר גלילי הו־כיר בפומבי את שמך. בראיון ב־„הארץ". אולי תתיחס לכך?

אלון: אני מעריך מאד את כושר שיפוטו של השר גלילי.

„הארץ": אם לא תיבחר בקדנציה הבאה כראש ממשלה — התרצה ל־המשיך בתפקידך כשר ותיגוך?

אלון: מתוך הערכת המצב שאני מרשה לעצמי לעשות, אני סבור, כי למרות רצונה של הגב׳ מאיר היא תיאות לעמוד בראש רשימת המערך בבחירות הקרובות ולהרכיב את הממשלה הבאה, כדי לעמוד ב־ראשה תקופה ארוכה. לכן, בנושר בה לשאלה שאני נשאל זימים אם היתיתי רוצה להמשיך בתפקידי כשר חינוך ותרבות עד קדנציה אחת אומר, כי אם אכהן בממשלה ה־באה אשמח לכהן בתפקיד זה, ש־אני מוצא בו עניין רב. הפולתי ב־פעולות שונות שהיתיתי רוצה ללוותן עד לסיומן.

„הארץ": הבטלה אתה אפשרות של בחירות מוקדמות?

אלון: לא שמעתי מפי מישהו מ־חברי למערך שיש להקדים את הב־חירות. אך עלול להיוצר מצב פר־למנטרי בלתי־אפשרי עד כדי כך שנראלץ לצאת לבחירות מוקדמות.

„הארץ": האם תעמד גב׳ מאיר בראש ממשלה ותישה אם יפרוץ ה־משבר?

אלון: אם אני סבור שהיא עתי־דה להרכיב את הממשלה גם אם הבחירות ייערכו בעיתן — קל וחו־מר שאני סבור כך אם הן תוק־דמנה. בכל זאת אני מוכרח לומר שהפרעתה לכמים, שאם תצטרף מפים בהצבעה לליברלים הצמאיים גברת מאיר תתפטר — יתכן שיש גם רמז שהיא תטרב להרכיב את הממשלה הבאה, והוה יש אימים רצי־נו מאד כלפי מפים, אשר מאד מע־ריכה את הגב׳ מאיר, אם כי אינני יודע אם יעמדו למפים הרוח והכוח לעמוד במתחייבויותיה הקואליציו־ניות.

יגאל אלון

„הארץ": האם יש להבין מדבריך על הרצון לקיים ארבע שנות כהו־נה של הכנסת, כי לדעתך צריך לנסות לשכנע את הגב׳ מאיר לא לראות בבושא זה סיבה למעבר קו־אליציוני?

אלון: מאחר נגדי.

נישואין אזרחיים

„הארץ": האם אתה תומך בנו־שאין אזרחיים?

אלון: בהיבדות מפלגת העבודה הצלחתי הצעה עקרונית הדומה ל־רוח הצעה הבר הכנסת האחרונה. אפ־שר אזרחי באוניברסיטת חיפה

אוניברסיטת חיפה

announces a Seminar, in English
on
"THE PHILOSOPHY AND TOOLS OF MODERN MANAGEMENT"
to be held by
a leading expert from the United States
Mr. ELMER WINTER, President of "Manpower", Inc.
on Tuesday, July 4th, 10.00—13.00
and 15.00—18.00

There is a limited number of openings for people in top management positions only.

Please contact Mr. B. Dinur at the University of Haifa, Tel. 254411.

הנעדר והשרות בצה״ל

„הארץ": מה דעתך על הצעה לתן בקיצור השרות הצבאי הס־דיר?

אלון: הדבר צריך בדיקה. אם גדול הסמתון מאפשר טיפוח צרכי כח האדם לכל המדלות והשירותים, הייתי מסליץ על קיצור, אך לא הייר־תי בדבה זאת על הרגיעה הנכונה. אי־אפשר לבצות מדיניות בסתגנית של רגיעות קצרות. הייתי בודק זאת מבחינת צרכי מערכת הבטחון.

„הארץ": אם מדברים על שירות — מה שמתרחש בענין ניזוא גויר־מן?

אלון: הוא צריך לקבל את הצעת צהל. איני גודס מטר משרות ל־אומי אפילו של פציפיסטים כנים, ש־אפשר להטיל עליהם תפקידים מר־עילים, קל וחומר שאינני מסכים ל־טרגן המוטעה זאת משפטים פולי־טיים.

„הארץ": כשר־חינוך יש לך ה־דים מה אומר על פרשה זו הנרשר?

אלון: לא הגיעו אלי הדים מש־מעותיים. פה ושם ישנם אלי בוד־דים שמצדיקים את גיוסן, אבל ה־רוב בכללו מסתייג מדרכו. בהקשר לכך אני חוצה-לומר שיחמתי מעבר אחרי בוגרי השכיבות שאושקר, ש־הביעו הרהורים על מדיניות המבר־שלה. שמחתי להיוכחו, כי רובם משרתים ביחידות קרביות חלק ני־כר מהם ביחידות הנבבות.

ביטול המקר

„הארץ": מדע הוחלט לבטל את המקר לפני שהוקמה מערכת יעוץ ר־הכוון כחליקה לו?

אלון: את המקר צריך היה לבטל בכל מקרה, ומבישול המקר ועד ש־מערכת הייעוץ תצטרך לכון את תלמידיהם יש שהות מספקת לתקים את מצרכת הייעוץ והכוון. בחר־תי להמתיד את מערכת הייעוץ בנו־בי שבחדה מוגמרת.

„הארץ": מה יהיה גודל המחר־אר הבא?

אלון: במידה מסוימת יהיה טוב יותר מגודל המחור שקדם לו, כי לא יצטרך לעבוד יותר המקר. גר־שא שבר הלימוד המתרבה בלאו הכי אינר משמעותו, כי מרשמה הבאה נסיים הלולת הוק ליסוד הוכה של כל תלמידי כיתות ט׳. אינני חושש מאנרלמטיה בעבר מרוסדים לעל־יסודיים. אלה שייכנסו לביתי־הספר המקיף, שאני מחסידיו, יכונו ממילא לפי נטיותיהם וכולתם. ה־שאר יכונו לפי חוות הדעת של ה־מחנכים, המדרים המדריכים.

תקציב אוניברסיטות

„הארץ": האם ציכוב תקציבי ה־אוניברסיטות היה השנה בלתי נמ־נע? מה נעשה לקראת השנה ה־באה? האם מה שאירע באוניברסי־טת תל־אביב אינו פותח לאיומים דר־מים בסגירת מוסדות?

אלון: אני מקווה, כי תקציב שנת תשל״ד תוזה בידי רמת־ההקצבות המומחת לקום ולא רק בידי שר ה־חינוך. האוניברסיטות מעולם לא היו מרוצות מתקציבן, אף לא אני. כשעיר המשכר באוניברסיטת תל־אביב הודעתי שהבעיה אינה רק ש־לה, אלא של כל המוסדות. לא הי־תה כאן כוונה לתל־אביב ואין לי ספק שאוניברסיטה זו היתה מק־בלת את אותו הסכום שקיבלה גם בלי לאיים בסגירה.

„הארץ": כיצד משתלבת הודעתך בנרכים התקציביים הנוגעים של ה־אוניברסיטות עם הצהרותיך הקו־מות בדבר מדיניות הכשרת להגי־נות תקציבים מהוינוך הגבוה לחי־נך החוץ־אוניברסיטאי?

אלון: אין למשרד מדיניות כזאת. שתי הוסיבות תלויות זו בזו ומש־ודל להת לכל אחת מהן את המקר־ביבים הדרושים לה. אשר לחסכון והפוי מהגנות שכר לימוד ויראלי באוניברסיטות, ודעת המשפט בר־ניב רחוקה מלהגיש המלצותיה ואני בודקי על עצמי לא לחתת דעתי עד לסיום עבודתו.

„הארץ": מה דעתך על מגמות ההתרחבות של המסוסות הגבוהים?

אלון: הקפאתי כל הרחבות. ה־צעתי לממשלה שעד סוף תשל״ג לא ייפתח כל ביתי־ספר חדש או פקול־טה חדשה באוניברסיטות. כך נבדק את המגמות להתרחבות.

„הארץ": מה דעתך על המגמות בדבר גביה בחינות הבגרות?

אלון: שאלת גביה הבחינות אק־טואלית מדי שנה מזה 50 שנה. לפי שמעתי מצליחים ותלמידים לג־נב שאלונים של בחינות־מגן זה כתובים בכתב הספר. לא כן לג־בי בחינות בגרות שנשלחות מחמר־כז. ההפעה מצערת אותי מבחינה מהרית.

„הארץ": האם מדברים על שירות — מה שמתרחש בענין ניזוא גויר־מן?

אלון: הוא צריך לקבל את הצעת צהל. איני גודס מטר משרות ל־אומי אפילו של פציפיסטים כנים, ש־אפשר להטיל עליהם תפקידים מר־עילים, קל וחומר שאינני מסכים ל־טרגן המוטעה זאת משפטים פולי־טיים.

„הארץ": כשר־חינוך יש לך ה־דים מה אומר על פרשה זו הנרשר?

אלון: לא הגיעו אלי הדים מש־מעותיים. פה ושם ישנם אלי בוד־דים שמצדיקים את גיוסן, אבל ה־רוב בכללו מסתייג מדרכו. בהקשר לכך אני חוצה-לומר שיחמתי מעבר אחרי בוגרי השכיבות שאושקר, ש־הביעו הרהורים על מדיניות המבר־שלה. שמחתי להיוכחו, כי רובם משרתים ביחידות קרביות חלק ני־כר מהם ביחידות הנבבות.

ביטול המקר

„הארץ": מדע הוחלט לבטל את המקר לפני שהוקמה מערכת יעוץ ר־הכוון כחליקה לו?

אלון: את המקר צריך היה לבטל בכל מקרה, ומבישול המקר ועד ש־מערכת הייעוץ תצטרך לכון את תלמידיהם יש שהות מספקת לתקים את מצרכת הייעוץ והכוון. בחר־תי להמתיד את מערכת הייעוץ בנו־בי שבחדה מוגמרת.

„הארץ": מה יהיה גודל המחר־אר הבא?

אלון: במידה מסוימת יהיה טוב יותר מגודל המחור שקדם לו, כי לא יצטרך לעבוד יותר המקר. גר־שא שבר הלימוד המתרבה בלאו הכי אינר משמעותו, כי מרשמה הבאה

מלון „ארזים" מעולה
טל: 067—40616
לאחר שפורים ושכלולים נפתח מחדש.
✱ בריכת שחיה פרטית ✱ אויר הרים צח
✱ מגרשי משחקים ✱ נוף מקסים
✱ ערבי בידור ✱ מטבח מעולה
✱ טיולים מאורגנים ✱ כשר בהשגחה
הזמנות מתקבלות גם לחגים.

בקרית קריניצי
(רמת־גן/תל־השומר)
החלה מכירת: דירות בבנין מס׳ 6 (מס׳ 144)
סדרה חדשה של קוטג׳ים (170 מט״ר)
ליטור בע״מ
285241—2—3 אבן גבירול 25, תל־אביב

מסי הרכוש וקרן הפיצויים
בתשלומים לשיעורין
ובהנחה ניכרת
תוכל לשלם באמצעות
„אבן" אוצר בעלי נכסים
אגודה שיתופית לאשראי ולחיסכון בע״מ
תל־אביב, רחוב דיזנגוף 89, טל. 249121

הארגון המאוחד
להחזרת רכוש בע״מ
"URO"
תל־אביב רח׳ גרזנברג 18 | חיפה דרך העצמאות 25 | ירושלים רח׳ הלל 16

אנו מפנים את תשומת לבם של כל אלה המתכוונים להגיש לפי „חוק שוחי הנטל" (L.A.G.) תביעות פיצויים עבור רכוש בגרמניה התיכונית (ד.ד.ר.) או ברלין (הסקטור הסובייטי)
BERLIN — Sowjet-Sector Mitteldeutschland (D.D.R.)
שיש להגיש את התביעות הנ״ל לפני ה־31.12.1972.
אנו מבקשים להתקשר אתנו מ י ד לשם בירור תזכויות לתביעות.
איחורים עלולים לגרום לביטול הזכויות!
אפשר להגיש תביעות בעיקר עבור:
נכסי דלא ניידא
עסקים וציוד
נזקי־הון
רשאים להגיש את התביעות: הניזוקים עצמם או יורשיהם.

למכירה
2 מכונות סריגה עגולות חדשות.
1 מכונת סריגה OVJA MAYER
36 סיסטמות 22 ג״ג
1 מכונת סריגה URIT T.D. LEBOCEY
36 סיסטמות 18 ג״ג
בדבר פרטים והצעות נא לפנות — ת.ד. 2092, ת״א.

פרויקט ילין

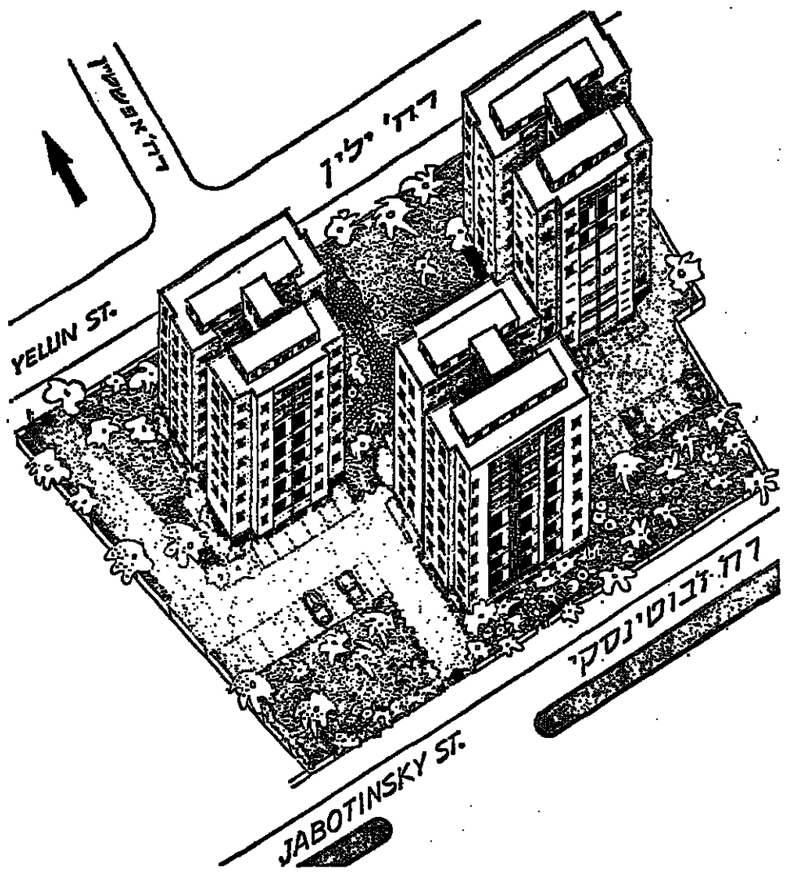

בצפון תל־אביב, בין הרחובות ז׳בוטינסקי – ילין, ברובע מגורים אקסקלוסיבי, מוקמים 3 בניינים בני 7 קומות מעל העמודים ודירות גג (פנטהאוז), בעלי צביון ותכנון ארכיטקטוני מודרני.
למכירה דירות מרווחות בגדלים שונים, החל מ־2½ ועד 6 חדרים.

תל־רונן
קבלנים ובונים בע״מ

שמואל בראון
חברה להשקעות וימיון בע״מ

המשרד: תל־אביב, ז׳בוטינסקי 132 פינת ה׳ אייר 36, טל. 259193, 441253

פרסום מ.ב.ס.

בחיפה!
אשה צעירה
השולטת בשפות אנגלית, גרמנית ועברית
רוצה להכנס לעסק מבוסס
כשותפה פעילה לחצי יום עבודה
אפשרות בחנויות מכשירי כתיבה, בית מרקחת, חנות ספרים, חנות מתנות, פרפומריה וכדומה.
בהצעות רציניות בלבד לפנות לת.ד. 1334 ת״א למספר ד/0129.

הודעה
חננו מודיעים בזאת כי נגנב תיק שותכיל מסמכים, שטרות ונירות ערך.
כל המוצא מתבקש להחזירם לנו או למשטרה.
בזאת מודיעים, כי השטרות המפורטים מטה הינם מבוטלים!
כל המקבל או המציא שטרות אלה עושה זאת על אחריותו ושם את כספו על קרן הנכי. כל אשר שטרות אלה יגיעו לידיו מתבקש להודיענו על כך.
1. שטר מדל מטן בע״מ — לפקודת גולדשטיין גרוסמן ושותפי בע״מ, 1,200 ליר ז.ד. 27.8.72
2. שטר זיטלבך בע״מ לפקודת גולדשטיין גרוסמן ושותפי בע״מ 2,000 ליר ז.ד. 30.8.72
3. שטר חב׳ א. שמית בע״מ — שפקר—אריה 2,500 ליר ז.ד. 29.9.72
4. שטר חב׳ א. שמית בע״מ — שפקר—אריה 2,500 ליר ז.ד. 20.9.72
5. שטר חב. א. שמית בע״מ — קרציר יוסף 5,000 ליר ז.ד. 25.9.72
גולדשטיין גרוסמן ושותפי בע״מ
חמרי בנין, אינסטלציה וחרסינה
חיפה, רח׳ הרצל 75
חיפה, רח׳ קבוץ גלויות 108

משרד התחבורה
אגף הסמנות והנמלים

הודעה לבעלי כלי שייט קטנים

1. לנוחיות בעלי כלי שייט קטנים: לקראת מועד הבדיקה הכללית התקופתית של כלי השייט, תישלח לבעלי כלי השייט הודעה תשלום מטעם אגף הסמנות הנמלים של משרד התח־בורה, הכוללת פירוט האגרות ושיעורן שעליהם לשלם בעד ביצוע בדיקה כלי השייט ומתן רשיון השייט.
2. התשלום יבוצע לחשבון המשרד בבנק הדואר באמצעות שובר תשלום אשר יצורף להודעה האמורה.
3. כלי שייט לא ייבדק אלא לאחר הצגת שובר התשלום, חתום ע״י בנק הדואר, בפני בודק כלי השייט.
4. בעל כלי שייט שלא קבל הודעה כאמור 15 יום לפני מועד פקיעת תוקף רשיון השייט, מתבקש לפנות מיד לבחלקה לשירותים מכניים של אנבבו, מל. 04-539261, ת.ד. 1993 חיפה, דרך הקצמאות 102.

י. אורון
מנהל האגף לענינים מכניים

הועדה המקומית לתכנון ולבניה
ראשון־לציון

אל: ה״ה נחמה וינשטיין, חנה מרקוביץ, שושנה מזורסקי, אלדד פיס, מנחם מרקוביץ, אליצור פיס

הנידון: תפיסת חזקה לדרך ו/או מגרש צבורי
גוש 3942 חלקה 31

בזה הנני להודיעך שהועדה המקומית לתכנון ולבניה ראשון־לציון החליטה בהתאם לסעיף 190 של חוק התכנון והבניה תשכ״ה—1965 בישיבתה מס׳ 9/0 מיום 29.10.67 לתפוס חזקה תוך 30 יום מתאריך מכתב זה בחלקתך הנ״ל, בשטח המיועד לדרך ומגרש צבורי בהתאם לתכנית ממורשה מס׳ רצ/2/114א׳ אשר אושרה בילקוט פרסומים מס׳ 1375 מיום 6.7.67 וזאת לצורך סלילת כביש ובנית בית־ספר.
השטח אשר הועדה המקומית לתכנון ולבניה עומדת לתפוס בו חזקה, הוא: —
לדרך: — 0.625 ד.מ.
מגרש צבורי: — 2.172 ד.מ.
סה״כ 2.797 ד.מ.
ח. גינבשטיין
יו״ר הועדה המקומית לתכנון ולבניה
ראשון־לציון
27.6.72

המועצה המקומית רמות־השבים
מכרז מס׳ 2/72
לסלילת כביש מחבר הוד־השרון — הרצליה

מזמינות בזה הצעות קבלנים לסלילת כביש מחבר הוד־השרון—הרצליה, גושים: 6453, 6560 ברמות־השבים.
את החומר למכרז אפשר לקבל החל מה־2 ליולי 1972 במשרד המהנדסים: „סלע את זיסמן בע״מ", רח׳ סוסקין 22 תל־אביב, תמורת תשלום של —.50 ל״י, שלא יוחזרו.
את ההצעות יש להגיש במעטפות סגורות, ולשים בהיבת ההצעות של המועצה המקומית לא יאחר מיום 21.7.72 שעה: 12.00 בצהרי ערבות בנקאית בשיעור של 10%.
אין המועצה מתחייבת לקבל את ההצעה הזולה ביותר, או כל הצעה שהיא.
ע. קליפן
ראש המועצה

„דן" אגודה שיתופית לתחבורה ציבורית בע״מ
ההל מיום ראשון 2.7.72 יפעיל קואופרטיב „דן" את שרותי הקיץ המיוחדים שלו לחופי הרחצה תל־כרוך, חופי הילטון ושרתון ת״א והריביירה בבת־ים.

מבני־ברק לחוף הרחצה תל־כרוך:
7.30, 8.00, 8.30, 9.00, 14.00, 14.30, 15.00, 15.30.
10.00—12.00 לפי הצורך. 16.30—18.00 לפי הצורך.
בימי שישי בשעות הבוקר בכבל ימי השבע ואחריה:
מביב: 12.10, 12.30, 12.45, 13.00, 13.15, 13.30, 13.50, 14.10, 14.30, 14.45, 15.00, 15.20.
מחוף הרחצה תל־כרוך לבני־ברק:
15.30—17.00 לפי הצורך.

מבני־ברק לחוף הרחצה שרתון הילטון:
7.00, 7.10, 7.20, 7.25, 7.30, 7.40, 7.50, 8.00, 8.10, 8.20, 8.30, 8.40, 8.50, 9.00, 9.15, 9.40, 13.40, 13.50, 14.00, 14.10, 14.20, 14.30, 14.40, 14.50, 15.00, 15.15, 15.30.
10.00—12.15 לפי הצורך. — משעה 16.00—18.00 לפי הצורך.
בימי שישי בשעות הבוקר בכבל ימי השבע ואחריה:
מביב: 12.20, 12.40, 13.00, 13.20, 13.40, 14.00, 14.20, 14.40, 15.10.
מחוף הרחצה שרתון לביב: 15.30—17.00 לפי הצורך.

מרמת־אביב לחוף הרחצה תל־כרוך:
8.15, 8.30, 8.45, 15.00.
מחוף הרחצה תל־כרוך לרמת־אביב:
10.45, 11.00, 11.30, 18.00.
בימי שישי בשעות הבוקר בכבל ימי השבע ואחריה:
מרמת־אביב: 14.00
מחוף הרחצה תל־כרוך לרמת־אביב 17.00.

מעזר יוסף לחוף הרחצה תל־כרוך:
8.00, 9.10, 15.15.
מחוף הרחצה תל־כרוך להדר יוסף:
10.30, 11.00, 11.30, 18.00.
בימי שישי בשעה הבוקר בכבל ימי השבע ואחריה:
מעזר יוסף 14.15.
מחוף הרחצה תל־כרוך להדר יוסף 17.00.

מרמת־גן דרך הרחצה תל־כרוך:
7.45, 8.45.
מחוף הרחצה תל־כרוך לרמת־גן:
10.30, 11.00, 11.30.

מגבעת שמואל לתל־כרוך:
8.00, 8.25, 9.00, 15.15.
מחוף הרחצה תל־כרוך לגבעת שמואל:
11.00, 12.00, 18.00.
בימי שישי מגבעת שמואל 14.15.
מחוף הרחצה לגבעת שמואל: 17.00.

משכון ג׳ וחי׳ לתל־כרוך: 8.15, 8.20, 8.30.
מחוף הרחצה לשכון ג׳ וחי׳: 11.30.
מגבעת שמואל לתל־כרוך: 8.15.
מחוף הרחצה לגבעת שמואל: 11.00.
מקרית בוחרוב לתל־כרוך: 8.15, 8.30.
מחוף הרחצה לקרית בוחרוב: 11.00, 12.00.
מרמת שקמה לחוף הרחצה תל־כרוך: 8.20.
מחוף הרחצה לרמת שקמה ומה יפשע: 11.30.
מגבה הישע לחוף הרחצה תל־כרוך: 8.25.
מרמת עמידר לחוף הרחצה תל־כרוך: 8.00, 8.15.
מחוף הרחצה לרמת עמידר: 11.00, 11.30.
משכי חב׳ חשמל ושכי קרת לתל־כרוך: 8.10.
מחוף הרחצה לשכי חב׳ חשמל ושכי קרת: 11.00.
מרימון קרית אונו לחוף תל־כרוך: 8.10, 8.20.
מחוף הרחצה לרימון קרית אונו: 11.30, 12.00.
משתה־הקום לחוף הרחצה תל־כרוך:
7.30, 8.00, 8.30.
מחוף הרחצה לשתה־הקום:
11.00, 11.30, 12.00.
משכון עמי מטיה לחוף תל־כרוך: 8.20.
מחוף הרחצה לשכי עמי בטיה: 11.30.
מבני יהודה ומכון דרך יפאה מטה לתל־כרוך:
8.15.
מחוף הרחצה לבני יהודה ומעון: 12.00.
לריביירה בבת־ים מצפון תל־אביב דרך שד׳ 7: 8.00, 9.00, 10.00, 11.00.
בבת־ים: 8.35, 9.35, 10.35, 11.35.

תחרות אקדמית על חלוקת המשאבים

התרחבות ללא תכנון ★ נטל כבד על משאבי המדינה

מאבקו הציבורי של אב שכול

האם שר החינוך רק כותב מכתבי ניחומים

מאת נתן ריבון

ביום שבת 23.5.70, בעיצומה של כלחמת ההתשה, נפל על גדות התע־לה בהפגזה מצרית כבדה, סגן דוד איגן ז"ל, בן ה־21. יחד אתו נהר־גו באותו יום ששה זיילים נוספים. היה זה ארבעה ימים בלבד לפני שחרורו של סגן איגן מצה"ל — ל"ג בעומר תש"ל. סגן איגן, ש־רק ימים אחדים קודם לכן נרשם לפקולטה למשפטים באוניברסיטה ה־עברית, היה חייל מצטיין (תותחן). הוא זכה לתוקרת מפקדיו והערכתם. במכתב להוריו דניאל ולידיה איגן, כתב אז שר הבטחון משה דיין: „והא היה חייל מצוין, קצין מעולה וחבר למופת".

סגן איגן, יליד טונים ובוגר בית־הספר התיכון „חוגים" בחיפה, לא כתב צוואה, אולם בין החפצים שהר־תיר נמצאו מספר מכתבים שפורסמו לאחר מותו והפכו סמל לבני דורו ול־גבורתו הנפשית של הנוער הישראלי שדוד איגן יכול להחשב אב־טיפוס שלו.

תגובה לאורי אבנרי

אחד המכתבים היותר מפורסמים, שלא הומסיק להשלח למענו על־ידי כותבו, היה מכתב גלוי לח"כ אורי אבנרי בעקבות מאמר שכתב האחרון בעתונו „העולם הזה" והוא מופנה לאמהות הבנים שבקוים. לדעת איגן המגמה היה זה כאמור תבוסני.

איגן כתב לאבנרי, כי במקום לר־פות את ידי האמהות עליו לעודדן. הוא סיים את המכתב בפיסקא שהפ־כה כמעט סיסמא מאז פורסם „חזקי אבא אנו נתגבר". במכתב אחר ש־הורה לפתוח רק לאחר מותו, כתב איגן „מותי מעסיק אותי רק מהאס־פקט של ההורים והקרובים. אם תש־אל אותי — האמיצים ביותר הם אלה שבעורף".

כיום, כשנתיים לאחר תחילת הפ־סקת האש בחזלה יתכן ודברים אלה נשמעים קצת רחוקים, משהו באנלים וספורי גאיביות של נערים. אולם ב־שעתו, חוללו סערת הערגשות המו־הדים. אחד מאלה שהתרשם עמ־קות מהדברים הפשוטים והישרים ש־יצאו מלבו של צעיר זה היה יגאל אלון. לפני שנתיים ב־29.6.70, כתב אלון להוריו של דוד: „הבי ומר איגן היקרים, קראתי ברגשת לב מיוחדת את מכתבו הגלוי של הבן סגן דוד איגן היקר ז"ל, שנפל על גדות ה־תעלה, שהוא בחזיקת צוואה. המכתב הוא כה חזק עד כי אין להוסיף עליו מלה. מבקש הייתי לראותך, מר איגן, כדי לשוחח אותך על הצעתך ואודה לך אם תודיעני היכן נוח לך יותר להפגש, בירושלים או בתל־אביב. חזקו ואמצו".

אחוז נשירה נמוך

אך גם ראשי הסכנין תובעים, כי תנוג בהם הממשלה לפנים משו־רת הדין בהקצבותיה למוסדות להש־כלה גבוהה, כשום שמכשיר הסכנין כוח־אדם מקצועי שחלורה בו המדי־נה לקידום כלכלתה. עתה הבשרנו את כל המהנדסים הצעירים שנכנסו לתעשיה ולמערכת הבטחון ו־70% מהמהנדסים במדינה הם בוגרי הסכ־נין — אמר נשיא הסכנין אלכסנ־דר גולדברג. עתיד הכלכלה שלנו דשפע כמה שנעשה כיום בסכנין. אנשי הסכנין מתברכים בכך ש־אחוז הנשירה אצלם הוא הנמוך ב־יותר בין כל המוסדות להשכלה גבוהה וסגירת ל־20% בערך, לעומת 35% במרכז הסבע ויותר מ־50% הנושרים לפני קבלת תואר ראשון במרבי הרוח והחברה. משמע שההשקעות במוסד הסכנולוגי בחיפה נושאות יותר פרי מבמוסדות האח־רים לחינוך גבוה.

תקציב הרצאותיו של הסכנין ל־שנת 1972/73 מסתכם ב־93 מיליון ל"י זאת לאחר שקוצץ התקציב ה־מקורי ב־12 מיליון ל"י. הממשלה הקציבה לו במקור 62 מיליונים ותו־ספת של 8 מיליונים ל"י. מקורות עצמיים, בעיקר תרומות ושכר לימוד, יכסו עוד 23 מיליון ל"י.

ניהול חסכוני

מר יוסף עמר, המשנה לענייני מינ־הל ופיננסים בסכנין, אומר: ההבדל בינינו ובין אוניברסיטת תל־אביב בכך שהם שוברים כבר כיום את ראשם ואנו עלולים לשבור אותו ב־עוד שנה.

לא מעט עמדה לו לסכנין יכולתו לעצמה פרופ' מיכאל רבין, הרק־טור הנבחר של האוניברסיטה, חבר בוועדת הכספים של חבר הנאמנים, אין הקצבת הממשלה לאוניברסיטה ואולי הם שמשקמים את המצב ביותר בחירות: כשאוניברסיטה מצוידת בספריה עשירה וכוצאה מקיצוצים בתקציב אין היא יכולה, במשך שנה, לרכוש ספרים חדשים או לחר־סיף לצידה, אין בכך אסון. אולם כשהמדובר במוסד חדש, כשהברחק בינו ובין הספריה העשירה הוא 160 קיימ (בירושלים), כל קיצוץ שיגרום לעיכוב ברכישת ספרים חדשים או בציוד, פירושו פגיעה חמורה בסטו־דנטים ובמרצים הנוקקים להם. על כן של הכנסת לה־תחשב קודם כל במוסדות החדשים — סוגנים ראשי אוניברסיטת חיפה — כי ללא טיפוחן בשקפת להן סכנת שיתוק.

לאוניברסיטת חיפה, שהוצאותיה ל־1972/73 הן 38 מיליון ל"י עדיין הסרים כמה מיליונים לאיזון תקצי־בה ואין אנשיה יודעים מניין יבוא הכסף (הקבוצות: 18 מיליון ל"י מהממשלה, מהעיריה 4.5 מיליונים ל"י, משכר לימוד ותרומות עוד 7.5 מיליונים ל"י).

תחרות פרועה

הבעיה עם הזיעוך הגבוה שלנו היא שכולם רוצים לעשות את הכל. זאת שאיפה ברוכה כשלעצמה, אלא שהיא הרסנית כשמגבלים המשאב־ים חקוקים לטולם עדיפויות. בדי־לעמוד בחזית הטיפולית (ובאותה מידה גם האוניברסיטה העברית), הדרות לביהול יציל וחסכוני יחסית, חזוקה להשרכה באותם חוגים ממשל־תיים העוסקים בהקצאת משאבים למוסדות להשכלה גבוהה. היו לו ימים קשים. לפני כשבע שנים עשו קונסולידציה של חובותיו, שהגיעו אותו זמן ל־35 מיליון ל"י. כיום הגרעון המצטבר של המוסד הוא 24 מיליון ל"י, שרובו ממומן על־ידי הלוואה ממשלתית.

גרעון מצטבר של 65 מיליון ל"י רובץ על האוניברסיטה העברית (קונסולידציה בהלוואה ממשלתית). חלקו הגיבור יש לזקוף להוצאות ה־קמת הקמפוס, כשרידה האוניברס־יטה מהר הצופים. לפני כחמש שנים דאגו כאן בעיקר להשגת האמצעים לתשלום המשכורות.

לטענת פרופ' מיכאל רבין, הרק־טור הנבחר של האוניברסיטה, חבר בוועדת הכספים של חבר הנאמנים, אין הקצבת הממשלה לאוניברסיטה משקפת את מצוקת, לא לפי מספר־ התלמידים שהם כשליש מכלל ה־סטודנטים באוניברסיטות ואף לא לפי משקלם לתואר שני ושלישי (כשליש ממספר הסטודנטים במוסד) ושהוצאות עליהם גדולות פי כמה מהוצאות על לומדים לתואר רא־שון.

תקציב ההוצאות של האוניברסיטה העברית ל־1972/73 לאחר הקיצוץ הוא 160 מיליון ל"י.

ההקצבה הממשלתית עם הוספת — 110 מיליון ל"י, הכנסות עצמיות — 25 מיליון ל"י, כספים שלא נוצלו — 6 מיליון ל"י (משוחריה מצפה ה־אוניברסיטה העברית ל־19 מיליון ל"י).

הבעיה עם הזיעוך הגבוה שלנו היא שכולם רוצים לעשות את הכל. זאת שאיפה ברוכה כשלעצמה, אלא שהיא הרסנית כשמגבלים המשאב־ים חקוקים לטולם עדיפויות. בדי לכל שאותו הסיבות והאל־מבוטלות למשכר בחיבוך הגבות הוותה חוות־ראכות הלא־מעוכבות של המוסדות, תוך חתורות, לעתים פרועה, בין ה־הנהלות שהגבילה לכמילות בחור־מי לימודים שונים וחתורות בפשיטת כתות הוראה. כיום כבר מדים ב־כך, אלא שכמעט כל אחד זורק אבנים לחלונו של השכן.

גם בסכנין גם באוניברסיטת חי־פה מדברים כיום של הצורך לתקן את המעוות ולמזג את שני המוס־דות, אך לפת עתה כמעט הכל בדבר דיבורים. ביצועים מלמדים ביזליגיה בשני המוסדות.

פקולטות למשפטים יש באוניבר־סיטה העברית, באוניברסיטת תיא־ובר־צאלן. עתה מתכים לאישור ל־פתיחתה גם באוניברסיטת חיפה ר־אילו התפוקה במשפטנים בארץ גדר־לה פי שלושה מהביקוש. מדובר על תוספת ביחידות סכנולוגיות. המכון הסכנולוגי בחולון שנקלט באוניבר־סיטת תל־אביב, לימודי הנדסת מכס־טיל בירושלים, הרי מלמדים הנדסה באוניברסיטת חיפה, מעיינים בהרבה מדינות אחרות. בדי לשמור בחיבוך הגבות הוותה חוות־ראכות הלא־מעוכבות של המוסדות, תוך חתורות, לעתים פרועה, בין ה־הנהלות שהגבילה לכמילות בחור־מי לימודים שונים וחתורות בפשיטת כתות הוראה. כיום כבר מדים ב־כך, אלא שכמעט כל אחד זורק אבנים לחלונו של השכן.

גם בסכנין גם באוניברסיטת חי־פה מדברים כיום של הצורך לתקן את המעוות ולמזג את שני המוס־דות, אך לפת עתה כמעט הכל בדבר דיבורים. ביצועים מלמדים ביזליגיה בשני המוסדות.

פקולטות למשפטים יש באוניבר־סיטה העברית, באוניברסיטת תיא־ובר־צאלן. עתה מתכים לאישור ל־פתיחתה גם באוניברסיטת חיפה ר־אילו התפוקה במשפטנים בארץ גדר־לה פי שלושה מהביקוש. מדובר על תוספת ביחידות סכנולוגיות. המכון הסכנולוגי בחולון שנקלט באוניבר־סיטת תל־אביב, לימודי הנדסת מכס־טיל בירושלים, הרי מלמדים הנדסה באוניברסיטת חיפה.

המוצאת להשכלה גבוהה ותוליטה על פרוצעתה כתשליל של אוניברס־סה בעבע. מתבגנים פתיחת פקולטה לרפואה בבאר־שבע וגם מדבר על תכניות לתקים פקולטה לרפואה בבר אילן. האם לא תהיה זו הבשורת רוס־אים לירידה, בשים לב שאחוז ה־רופאים באוכלוסיה הוא מהגבוהים בעולם בישראל? רוצים לפתח מח־לקה לארכיאולוגיה בחיפה ובאוני־ברסיטת תל־אביב עומדים להקים מחלקה לאשורולוגיה, בעוד שבאו־ניברסיטה העברית משתוחפים בלי־מדים אלה עשרות סטודנטים בסך הכל. יש דוגמאות לרוב.

כמה מאנשי הסכנין סבורים, כי יש לבדוק צורת השימוש במחשבים ונצולם במוסדות להשכלה הגבוהה, בשים לב למרחקים הקסנים יחסית בארץ, המאפשרים יתר תיאום ושי־תוף פעולה.

התפתחות זו ניזונה לא מעט מ־הלך רוח לפיו תכסה הממשלה את הגרעונות, כך או אחרת, ומסתבר, כי הממשלה הוסיפה לעשות זאת.

כמעט ואין אישיות בשדה החינוך הגבוה בארץ שתשלול את הצורך בחיסות מערכת להשכלה הגבוהה בכל הנוגע לפתיחת פקולטות ובמר־ספר במוסדות קיימים, שלא לדבר על פתיחת מוסדות חדשים, ובכיתון זה אמורה להתבטא עתה מדיניות המוצאה להשכלה גבוהה.

ועדת הקצבות שהפעל מטעם ה־מוצאה להשכלה גבוהה ובתיאום עם הממשלה, שעל הקמתה הכליבה ועדה בראשותה של הגברת רחל שלון מן הסכנין, כבראה תקבע את ההקצבות למוסדות החינוך הגבוה לשנת 1973/74. הועדה המליצה על קריטריונים לפיהם יוחלקו התקצי־בים לפי מקדם זה: המקצוע של הסטודנט, שנת הלימודים (כולל ה־תואר) שיוכפל במספר הסטודנטים שבמוסד.

הרי אין זה עניין הפתרון. נראה, כי עומדים כיום המאבראים לחינוך בפני הבעיה, אם יכולה המדינה במשאביה המוגבלים כאלו להעשות לעצמה לחורים סכמים גדלים תול־כים לחינוך הגבוה, בעוד תובע ה־חינוך היסודי והתיכון שיפורים מר־חיקי לכת.

(מאמר רביעי ואחרון בסדרה על הכשבי האוניברסיטאות)

דניאל איגן

סגן דוד איגן ז"ל

להעמיק תודעת הגבורה

התבנית שהגה מר דניאל איגן, פקיד בכיר בסניף בנק לאומי ברחוב הנביאים בחיפה, היתה לחפש דרך להעמיק את תודעת הגבורה של ה־נוער הישראלי בימינו. הוא הציע להכריז על ל"ג בעומר כיום הגבורה „ואת מן הסיבה המפורסמת שקיים חו־מר מיוחד בערב הנוער שלנו בכל ה־שנים שהגה מר דניאל איגן, אל ד"ר נפתלי זון, מנהל המחלקה לחינוך תיכון וחבר ועדת הקבע לחינוך העל־יסודי ב־משרד. במכתב ארוך גולל מר איגן את החשיבות שבהחדרת התודעה של מורשת הגבורה בת ימינו בקרב ה־נוער. הוא הציע להקצות את ערב ה־זמן מיום העצמאות עד ל"ג בעומר לנושא הגבורה בישראל (בתבנית לימודי ההיסטוריה) ולהכריז על אותו יום כיום הגבורה של בתים ממלכתי.

אלא שכאן, למרות ההסכמה שאכן יש צורך להגדיל ערכים נצלים אלה לתלמידים, נכנסה לפעולה המכונה הביזרוקרטית הפורמלית הידיבשה. ב־28 בפברואר השנה קיבל מר איגן מכתב תשובה קצר וסטריאוטיפי מ־ד"ר זון: „העברתי את מכתבך להכ־רעת המהלה המשרד ובתום הדיון בהצעתך תופנה תשובה אליך". ואכן קיבל מר איגן תשובה בזה ה־לשון: „בהמשך לתשובתו של ד"ר זון אליך מיום 28.2.73 הריני להודיעך, כי הועדה לציון ימים מיוחדים ב־בתי־הספר בשלת שנת הלימודים ה־פועלת במערכנו סיימה את עבודתה לשנה"ל תשל"ב".

„עלי להבהיר עם זאת, כי הועדה זו מטפלת בנושאים שנועדו לפעולה בבתה"ס בלבד. הכרות יום הגבורה כהצעתכם, היא בסמכותה של המ־שלה".

„את הצעתכם בדבר תבנית הלי־מדים בהיסטוריה הארבנו לטיפול של האגף לתבניות לימודים בשרד־ הנוער, על ידו הוחום — אריה שובל מנהל המזכירות הפדגוגית. התאריך 14.3.72.

תשובתו של מנהל האגף לתבניות לימודים שבח אדן לא בחשה גם היא להניע. שמונה ימים לאחר מכן כתב למר איגן: „... עיקרה של ה־צעתך נוגעת לקביעת נושא מיוחד ומוקדש לגבורה ושיבוצו בין יום העצמאות לבין ל"ג בעומר — חוברת מתוום פעולתנו". חד וחלק.

פניות כדתי־רשמיות

אולם דניאל לא אמר נואש במלח־מתו הבלתי־נלאית וכתב גם לראש הממשלה ב־2.4.72 „מאחר שבתשר־בת משרד החינוך צוין שהגברות יום הגבורה' היא בסמכותה של הממש־לה, הריני בא ופונה לכבי לדון ב־הצעתי".

אולם גם ממשרד ראש הממשלה לא זכה מר איגן לתשובה. הוא הפנה את הצעותיו גם לד"ר אליסלך רימ־לס יו"ר ועדת החינוך של הכנסת. התשובה מבורכת זו היתה משרדית וקצרה „ד"ר אליסלך רימלס קבל את המאמר אשר שלחתם לו. הוא יקרא בו בעיון וישלח הערותיו". אך נראה, כי ד"ר רימלס טרם מצא זמן „לקרוא בעיון" במאמר, באשר מאז הלפו כבר שלשה חדשים ומר איגן לא מצא מ־ד"ר רימלס.

דניאל איגן ישב ליד שולחנו בביק ראומר: „את עבודתי כאן אני מבצע כאמונים מיכני. לבי ומוחי נתונים להגשמת הרעיון הזה". הוא אינו גר־אש מתוכות הביזרוקרטיה. בשבוע שעבר חזר ופנה למשרד ראש הממ־שלה. בעקבות שיחה עם מזכירה ה־צבאי של הגב' מאיר תת־אלוף יש־ראל ליאור „החזירה" את כל איגן למשרד החינוך. הפעם נקבלה לו פגישה עם חיים בראון, מנהל לשכתו של השר. אולם בעקבות אימוי המש־ך המשלתי של הקבוצת שעבר, לא יצאה הפגישה לפועל.

פניתי לחבר משרד החינוך לקבל את תגובת המשרד על פרשה זו. ה־דובר הכיר את פרטיה. אך כל מה שהיה בפיו לומר לי בהקשר לטיפולו של משרד החינוך היה שכנוהל לפ־כתו של הסר „יוזלבש עתה על ה־עניין".

ביורוקרטיה פורמלית

בעקבות מכתבו של שר החינוך, נפגש עמו מר איגן פעמיים וגולל ב־פניו את תבניתו הציבורית. מר אלון הפנה את האב השכול, שהפך את חייו עתה קודש לתגשמת המטרה ש־אפשר להבין את הנרשמותו הזעה של שר החינוך אם נזכור, כי היתה זו אז תקופת מכתב השמיעות ל־גולדה מאיר ואודיה ניתוך הלחוות.

מי הם משתמטים - והיכן מקומם?!

המאבק על תדמיתה של המדינה

— אזרח שלבו שלם עם המדינה ועם מדיניות הממשלה באזור, אך הוא נימנע מלשרת בצבא בהתאם לחוק שרות בחינוך בגלל אינטרס אנוכי חזיתי או נחיות אישית — הינו משתמט.

— האזרח גיורא גרינבן שהגחיר על סרובו לשרת בצה"ל מתוך התנגדותו למדיניות הממשלה הנוכחית אחזה הוא ראוה כ„לא ישרה ומרחיקה את סכויי השלום" („המשכחו של משטר כיבוש, סיפוח, גישול ושלילת זכויות־יסוד דמוקרטיות מתושבי השטחים — כסיבה להסלמה חדת אשון בתולדי חרור־תגמול ו'...). אך המשכן בכל זאת לשרת את הציבור שבקיומו הוא זי ממשך שלש שנים ללא תשלום (!) — שומר להשלם... לא למלא תפקיד חיוני כגון בבית חולים, אלא: שוב להקופה מבחינת בכלא (?!)

— למה? — מכיוון שהשלטונות אף שמסכימים לשרותו ומעשי ואלטרנטיבי של הגיל — רוצים דווקא גם להעניש בטקס כסויים (שבועת אמונים) שהוא לגביו משפיל (בניגוד חריף להכרתו והשקפת עולמו!)

— חיותכן?! מיתמן כך ממדיניהנו הדולת ברשוקרטיה ובקרמה אנרשית?!

— אלפי בחורי ישיבה — למשל — שאינם מחנגדים עקרונית לצבא והם דווקא מרוצים (!) מ„שיתרחר אדמת האבות כידי הגויים" — מקבלים: לא דחיה אלא שיחרור משרות (!) ושום שרות אלטרנטיבי אינו נידרש מהם — בגלל... בגלל מה?!

— האם לא כן תראוי, לפי הגיון הישר, עקרון השוויון חוש הצדק (בהשוואה לטיפול שניתן לגיורא גרינבן!...) לשלוח דווקא צעירים בריאים אלה לכלא, לקלם ולשרות כדיר?!

— מאז יתי 67' הופיעו אצלנו קבוצות שוליים אופתיציוניות המתנגות ש„ישראל הולכת לקראת מוטלי סריות, דכוי האחים, מאשיחים, קולוניאלים וכדי"ב... עתה, מה מתבחים קבריטיבו היקרים לעשות? לתת בשק בידי חוגי השמאלנים הנוון־קונפורמיסטים בארץ ובעולם(!) נבדנו? לספק — כאילו — הוכחה למתנגדים אלה ש„אין חופש מפגון במדינת ישראל"? לאפשר להם לסעון שחם... לא משמיצים אלא צודקים בביקורתם החריפה נגד המדינה „שבמה קוכתו הוקופה של אזרח נמצאי־עקבי בהשקפותיו — ניגרעה, והוא גירכם מי הפוקי"?!...

— גיורא גרינבן אינו מאציפיסט מחלש או דוגמטי: הוא הינו מתנגד אידיאולוגי, להם מעל הכרה לצדק מפי שהוא מבין אותנו אמנמי היה אישוא לשקר שהוא, לפי השקפתו ועקרונותיו, היה שהאף להתגייס ולהלחם... נגדנו!! נגד מדינת ישראל! נגד מה שהוא ושכמותו מכנים כ„מדיניות הצביעות, הנדקנות והתחמקות משלום" וכ„משטר הכיבוש והדכוי הפולימי בשטחים"... אך הם מעלו אינו אזרח כזה (אולי כתוך מנסימנטים משפחתיים והברתיים) אינו מהכון ללחום נגדנו, נגד הבריתה שאת מדיניותה הוא שולל בחרירה הכלית שלילה, אלא מטוגל להסתפק ולהרגיע אה מצפונו בעמדה פסיבית ובשתיה אנושי־ניטרלי בקירבנו — האין זה הישג רב ערך עבורנו?!

— אך מה מתכוונת ממשתנו לעשות עתה? לבצע דוגמה קלסית של דכוי מצפון, כפיה ואונס אישי מושלם?! לגמות להכריח מתגנד־לנו (ע"י מכבש האסור הממושך!) לנעק את הצלב שלנו, ז.א. להצהיר בשבועה(!) על נגונות לציינגנות עוורת(!) למפקדי הצבא המבצעים את אותה מדיניות הממשלה?! להפגין דוגמה של מנירה הרמסית של כיר לחץ על הערך הנקרא „האדם החופשי במדינה הדמוקרטית", כיר־לחץ שישמש כמוקד לתסיסה ולמרי נגדנו בפנים ומבחוץ?! (הלא יתם מזה כלפי האזרח בפדיגות אחרות אנו — ובצדק?! — מוקיעים כנגד את עקרונות חרות האדם וכבודו!...).

— ביצד אפשר להאבק, תוך כדי גיום דשם קהל מעולה, בעד שיחרור יהודים שמתוך מניעים הברתיים ומצפוניים מסרבים לשרת בצבא האדום(!) ומבקשים לעלות לישראל, — ובאותו זמן(!) לא להתבייש להעניק לפרסן רעיוני־עקרוני וחסה אצלנו — את אותו היחס שאותו אנו, בצדק, מוקיעים בלהט אצל מדינות סוציאליסטיות ובלתי דמוקרטיות?!!!

— התשובה — נמצאת אצל ראש ממשלת ישראל הגב' מאיר.

— האם לא מוטב, אימוא, למקנו, למוסת מדיניתנו — להשאיר פתח כשמתום־בטחון בסיר הלחץ הזה — ע"י שנאפשר מוצא של פשרה וכבוד לאזרח ישר שהעיז לעמוד בגלוי ובאומץ נגד (כפי שלא היה מעז לעשות במשטר סוציאליסטי־דיקטטורי או לא תוספשי איזה שהוא!...), ז.א. לאפשר לו... להתגייס(!) לשרות הומאניסרי חיוני בחתומי ישראל במשך לא פחות משלש שנים?!

תגובות נא להפנות ל: נרעין לשנוי ערכין ת.ד. 20355 ירושלים.

המלגרמה האמו נישלחה מתל־אביב ב־27.6.72: אל האינטרבינול הטריאליסטי — ויגה.

מחאה נגד גזלה מאיר. דכוי עם אחר מומין אלימות ומלחמה.

תופסק רדיפת מתנגדים לשרות צבאי ברוסיה — ובישראל. ישחרר גיורא גרינבן!

התנגדות הומאניסטית. ת.ד. 20355 ירושלים.

היודעת ביפ

עובדי משרד הבטחון

נהנים מהנחה ניכרת

מדמי המנוי

ראה מודעה בעמוד 27

הארץ

מכון ויצמן למדע

הציבור מוזמן לישיבת הפתיחה של

הכנס הבינלאומי הראשון על מחלות תורשתיות

המאורגן על ידי

האיגוד הבינלאומי ל„סיסטיק פיברוסיס"

לזכרה של פרופ' יהושע לדרברג

פרופ' יהושע לדרברג

חתן פרס נובל מאוניברסיטת סטנפורד, ארה"ב

יו"ר פרופ' אפרים קצ'לסקי

ראש המחלקה לביוסיסיקה, מכון ויצמן למדע.

הרשיבה תתקיים במגרש, 1 ביולי, 1972, בשעה 20.30, בהיכל ויקס, מכון ויצמן למדע, רחובות.

אין כניסת רכב לשטח המכון — פרט לרכב עובדי המכון.

עירית קרית־אתא

מיכרז מס. 34/72

מרכז עבודות שיפוצים בבית ספר, גני ילדים ובית העיריה

א) עבודות סיוד וצביעה

ב) זיפות גגות

1) מזמינות בזה הצעות קבלנים לבצוע עבודות סיוד וצביעה על צבע קיים כ־15000 מ"ר סיוד, כ־1200 מ"ר צבע פלסטי, כ־250 מ"ר צבע שמן וצביעת 30 לוחות כתיבה וכן עבודות זיפות על גגות ישנים כ־4000 מ"ר בבתי ספר וגני ילדים של עירית קרית אתא.

2) את הטפסים וכן הסברים אפשר לקבל במשרד מהנדס העיר כל יום בין השעות 09.00—12.00 (פרט ליבי שלישי ושישי).

3) את ההצעות במעטפות סגורות ועליהן הכתובת מיכרז מס. 34/72 יש להכניס לתיבת ההצעות במשרד מהנדס העיר עד יום ראשון כ"ג תמוז תשל"ב (5.7.72).

4) על הקבלן לצרף להצעתו ערבות בנקאית בסך —1.500 ליחידת לתקופה של 3 חודשים מתאריך הגשת ההצעה.

5) כל שינוי ו/או תוספת במסמכי המיכרז תגרום לביטול ההצעה מבלי לבדקה.

6) הקבלן רשאי להגיש הצעה לסיוד א"ב או לאחד מהם.

7) העיריה שומרת לעצמה את הזכות למשור את בצוע העבודות לקבלן אחד או למספר קבלנים.

8) אין העיריה מתחייבת לקבל את ההצעה הזולה ביותר או כל הצעה שהיא.

צ. הרר, ראש העיריה

הטכניון מכון טכנולוגי לישראל

הפקולטה לכימיה — המדור ללמודי חוץ

מודיעים על

השתלמות מורים על יסודיים בכימיה

שתערך עפ"י הפקולטה לכימיה של הטכניון בחיפה במשך משבועיים בין התאריכים: 2.—14.7.72.

תכנית הרצאות:

פרופ' ר. פאונן: „מכניקת קוונטים"

פרופ' א. רוז: „מבוא לספקטרוסקופיה"

ד"ר ד. בקר: „קביעת מבנה בשיטות ספקטרוסקופיות"

במהלך ההרצאות יינתן תאור של היתרונות והמגבלות של השיטות הכונות, תוך פתרון של דוגמאות ממשיות.

בנוסף להרצאות יינתנו שעות מעבדה.

פרטים והרשמה: המדור ללמודי חוץ, צריף 79 ליד בנין הסכנין הראשי בהדר הכרמל חיפה ת.ד. 4959, טל. 667818, 661151.

תושב חוץ

מעוניין לרכוש בישראל בתים בודדים

או קבוצת בתים (דירות ו/או חנויות ומשרדים)

דחיינו השקעה המביבה פידות, בא בחשבון עד לסכום של

כמיליון דולר (כ־4 מיליון ל"י)

בעלי אובייקטים כנ"ל המעוניינים במכירתם יפנו בכתב בצרוף מירב הפרטים, הערכת שוחי וחשבון הכנסות והוצאות ל־3—4 השנים האחרונות.

כל חומר שיומצא יוחזר ולא יעשה בו שמוש שלא למטרה האמורה.

פרטיות מבטחת מהחלט

חברת השקעות ונהול רכוש של תושבי חוץ בע"מ, על יד יוסף באב"ד ושות', ת.ד. 1528, חיפה.

ברחובות

ויצמן פנה הרצוג

חנות 44 מ"ר חניה צמודה

למסירה מיידית

לפנות: יוסף אנוזי בע"מ, ראשון לציון, שבטון 10, טל. 941403

בין השעות 7.00—5.00

למכירה משאית D-500

שנת ייצור 1963 — מנוע משופץ

לפנות למפעלי ניר חדרה

בין השעות 08.00—16.00 לטלפון 063—24582

לכי י. מליצוביץ — מחי התחבורה

לקבלנים ולמשקיעים

בית למכירה

ברח' נחמני 12, תל־אביב, ליד אולם נחבני, לא הרחק מרח' אלנבי ומשד' רוטשילד, בגוש 6938, חלקה 75, בשטח 414.7 מ"ר. המגרש בבעלות פרטית.

על החלקה הנ"ל קיים בית בן 3 קומות ומרתף, שנבנה בשנת 1928. שטח בנוי בכל קומה: 165.2 מ"ר.

בקומת הקרקע ארבע דירות, מהן שלוש בנות שני חדרים והרביעית בת חדר אחד. שתי דירות הפוכות ע"י אותו הדיר.

בקומות השניה והשלישית שתי דירות גדולות בכל קומה, בנות ג־3 חדרים כל אחת.

סך הכל שמונה דירות עם שרותים, הכוללות 21 חדרים, מרתף ומחסן. הכרתף פנוי.

בהצעות רציניות מלבד, לפנות לת.ד. 771, תל־אביב, עבור „בית".

לא יאוחר מיום 21.7.72.

אין בעלי הבית מתחייבים לקבל את ההצעה הגבוהה ביותר או הצעה כלשהי.

לשם קבלת פרטים נוסמים, אפשר לפנות לרוברסר, טל. 03־743814, בשעות 9—7 בערב, עד ליום 9.7.72.

משרד התחבורה

אגף הרישוי

הודעה לנהגים מקצועיים המסיעים

יותר מ־12 אנשים ברכב מסחרי

רשות הרישוי, שבמשרד התחבורה, מודיעה לנהגים מקצועיים המסיעים בהסעת אנשים, שבידם היתר להסעה יותר מ־12 נוסעים ברכב מסחרי, כי בהתאם לתקנות מדינה, הם מחויבים לקבל רשיון נוסעים דרגה ד.

כיתון שעד היום חלק מהנהגים הנ"ל אינם לכך, פרט דאג לקבל רשיון נוסעים דרגה 7, חחליטה רשות הרישוי להאריך את המועד לקבלת הבקשות לכתון ולהחלפת רשיונות אלה עד 31.7.72.

אי לכך, על הנהגים המקצועיים, שעסקי והמוסקים בהסעת נוסעים, על פי היתר והרוצים לקבל רשיון בדרגה דרגה 7, לפנות בהקדם, לטובתם הם, למשרדי הרישוי ולהגיש בקשה על גבי טופס רש/54.

בקשה לקבלת רשיון בדרגה דרגה 7, ללא בבחנים זכאים להגיש נהגים הכמלאים אחרי התנאים שלהלן:

1. בעלי רשיון בדרגה 3 בתוקף.
2. הסיעו יותר מ־12 נוסעים ברכב כמסחרי, על פי היתר מטעם רשות הרישוי, במשך שנתיים, לפני הגשת הבקשה.
3. בידם אישור מטעם הבעביד המאשר כי הינו כמשמש במשך שנתיים ומאמרות בהסעת נוסעים.

רשות הרישוי מודיעה בזה כי יום 31.7.72 הינו המועד האחרון להגשת הבקשה להחלפת הרשיונים ולקבלת רשיון בדרגה דרגה 7, ללא בבחנן.

י. באהר

רשות הרישוי המשנה למנהל הכללי של משרד התחבורה

הופיע

בספריה לעם

חיי מיכלאנג'לו

מאת אירוינג סטון

תרגם חשני של חספר אשר היה במשך שנים רב מכר בעולם כולו.

מגילת חיין ואהבותיו של אחד מגדולי הסאומים שידע העולם.

הוצאת עם עובד

רח' מאיר 22 תיא

אלבום אלף הימים

אלף ימי לחימה בקווים

אלף ימי מערכה בזירה

אלף ימי מתח וחרדה בעורף

מאות תמונות ומפות בצבעים מרהיבי עין הרואות אור לראשונה

המשקפות את עמידתו של צה"ל במלחמת ההתשה

20,000 גמכרו ועתה שוב ניתן להשיגו

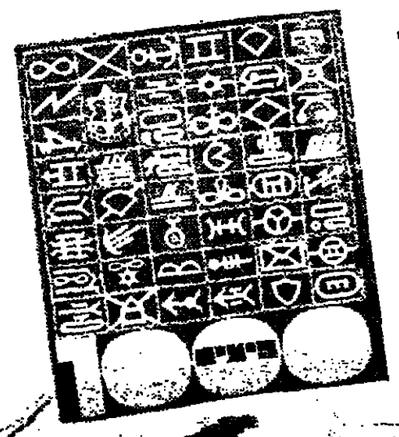

הפצת ראשית: „סברים לעם" רח' עגנון בת' 7 תיא

הפצות פרטיות: בית ההוצאה רח' ב' 29 הקריה תיא

המחיר 30 ל"י

משרד הבטחון - ההוצאה לאור

„רשמים מצפת"

תערוכתו של יעקב צים

במסגרת התערוכה יימכר חיתוך עץ מקורי מבוייל בבול האר"י ומותתם בחותמת הדואר ביום ההופעה

התערוכה פתוחה עד ה־13.7.72.

גלריה לאמנות הגרפיקה

רח' גורדון 24, תל־אביב, טלפון 239155

שעות הביקור:

ימים א'—ח' 10.00 — 13.00

17.00 — 20.00

יום ו' 10.00 — 13.00

תערוכת ציורי

רבקה וורמן

תיפתח מחר,

מוצאי שבת, 1.7.72

בשעה 8 בערב

בגלריה ברגמן

בריהודה 97, ת"א

Deutsche Botschaft Kulturzentru

ריסטיאנה

הרד

CHRISTIAN

EHRHARD

רצה על:

ער־אליל — חברה

עוינת את הזקנה

ום חמישי

ביולי 1972

שעה 20.30

ל:

ונש מוות

שיעורים?

תוך פרוטוקולים

ל אסירי עולם

ום חמישי

1 ביולי 1972

שעה 20.30

הרצאות והיכוחים

שמה הגרמנית

ומנת מקומות

לא תשלום)

ל: 231370

19 Kikar Malchei Israel TEL AVIV

هكذا من الأصل

هكذا من الأصل

לכ׳-כ״א בתמוז

ג. קרסר

סופרים עבריים לימין הרצל

בכל החקר העצום והמסועף בפר־שת הרצל הציונות המדינית נת־קפחה ביחוד הספרות העברית, ש־כמעט לא הרשם לב אלית כצד רוב העוסקים בכך. הספרות העברית לא רק שילוה „בציבים״ להרצל לסיי־עו בצעדיו הראשונים: מרדכי אונרפריד, מיכאל ברקוביץ, ראו־בן ברייצין ולאחר הקונגרס הרא־שון — נתנם סוקולוב ורבים אח־רים, אלא גם הוציאה ספרות עצומה לשם הענה של הרצל ותכניתו המדי־ניות. אמת, קולו הנוגד וגם הדיון של אחד־העם היה רב־משקל ו־הכריע את שאר הקולות הכרובים שעמדו לימין הרצל. אולם האמת כ־חייבת להודות, שהקולות האחרים הרשתקו ואף נשכחו שלא כדין. בי־סיתי, לפני שלושים שנה, לתקן בבירור־מה עיוות־דין היסטורי זה לגבי הספרות העברית במתכונת ס־הקדשתי לנושא זה („ראשית צע־די הרצל באספקלריית הסופרות ה־עברית בגולה״), אולם גם שם נגעתי בנושא זה אך בקצה האצבע, ואף שפירסמתי לאחר־מכן הוסר נוסף, לא הצלחתי לעורר ברבים ענין ל־נושא זה כמחקר. הפעם אוסיף גרג־רים מפנים, אבל אפשריים. לפר־שה זו, וביחוד שהדברים אמורים בספר הדברי הראשון שהגיב על הרצל והתנועה בפסוקים המביאים עד היום את הקורא לידי הסת־אות והתפעלות לא מעטה בשל ה־הגיון הלב היהודי החם הפועם ב־הם.

מאופקני אם סופר זה, ששמו, כ־פי שהוא חותם על ספרו זה „נצח ישראל״, הוא זאב בן טוביה שור, אמור משהו לא רק לקורא בן־יומ־נו אלא גם לחוקרי הספרות העב־רית. הרי דמות זו כן הראוי היה שתמשך אליה רומאנטיסים. כמה היו בין סופרי עברית שערכו ב־ימים ההם, לפני מאה שנה בערך, מסעות מפרכים ומייגעים במזרח ה־קרוב, בארץ־ישראל ולאורך־כבן ב־אפריקה, הודו, סין, האיים הפו־ליפינים ועוד ועוד? הוא גם פיר־סם בעתונות העברית שם אותם ה־ימים: „הכלדי״, „היום״, „השחר״, ובמהם שגם ותרגמו ללשונות אחרות, ומשפירסם חלק מרשמים אלה ב־ספרו „מתנות החדשים״, היה לא אחר מאשר דוד פרישמן שגבר־על הספר אם מהללו שלא היא גדול כמותו בימים ההם, הרינו, „בהיותו כותב ברוח סופר אירופי״. באמרות יבוי השתקע שהר באמצעות־הברית הוי־ציא שם במשך שנים את העתון „הפנסה״, שבו נדפס לראשונה שמנו של שאול משרניזובסקי. חודת ה־רבים מגיעה לידידי ההוקר יעקב קבקוב, שבספרו „חלוצי הספרות ה־עברית באמריקה״ הקדיש פרק חשוב ביותר לביוגראפיה האישית והספ־רותית של זאב הלף שור. הפעם נע־סוק אך בספרו הנ״ל של שור, ש־יצא בשיקאגו בתרנ״ז (1897).

הספר עוסק בכמה ענייגים אחרים, ובחלקו הגדול אף נדפס תחילה ב־המשכים בעתונות, אולם פרק זה של הרצל נוסף עם פרסום הספר וכל־מלו מידע רב. כותב ומתודה אני, שפרק זה, אף כי קראתיו פעמים אין מספר, איני גלאה לחזור ולק־רוא בו — שמעשים הדברים בעב־רית נעדפסו בימים ההם, ובכללם גם של מורנו ודבנו אחד־העם, כה אקטואליים וכה מופלאים כפרקו זה שלו. האמן, לימדנו דיר קבקוב, שחלף שור היה בתולדי חיבת ציון באמריקה ואין פלא שמיד עם הר־פעתו של הרצל שלח לו מכתבי ע־דוד (הם שמורים בארכיון הרצל בירושלים) הרצל אף „פנה אליו שיעורר את חובבי ציון באמריקה לשלוח צירים לקונגרס הראשון״

תרבות וספרות

(קבקוב). על רקע זה יתחוור לנו לאשורו ערכו הרב והעצום של פרק זה ב„נצח ישראל״ (דומה שקבקוב שור בהפריחו את דבריו על הספר מתפרק האור העוסק בפעילותו ה־ציונית של שור ופל־כן אין הקורא אמור מכרה נאותה על חשיבותו של פרק זה).

שור עבר, כאמור שולם ומלואו ד־הכיר יפה יפה לא רק את המזרח הרחוק אלא גם את חבל־הארץ, ש־לגבי ההודים, היה הוא מורח חשוך ביותר, הלוא היא אירופה. הוא היה אכנם בן ליסא, אולם הי שנים לא מעטות בברלין ובווינה, כרכז־צד־בת של יהודות אירופה המערבית. כ־כאן שהיה מעורב יפה־יפה בחיי יש־ראל באירופה המזרחית המערבית גם יחד וכן היה בעל עין רואה ו־בחנה ופל־כן הסמפרמנט הרב ב־דבריו, המכוונים כהגיון עז. ואל לנו להסיח דעתנו, שהדברים נכתבו לפני שבעים וחמש שנה, עת שהיו נועזים ונתקוממו־מרכיסטים במידה שהם פוחה באנאליים. אפילו פסוקי־הפוריחה שלו — „בארצות הנוצרים לא נמצא כ־נוח לכף רגליהו אף אם נשב בתן פוד הפנם אלפים שנות״ — אינו מקורי ביותר הוא, כמובן, פאראפ־ראה לפסוק הנודע: „ובמרים ה־הם לא הרגיע ולא יהיה מנוח לכף רגלך״ (דברים כ״ח, סה). „ואף־על־פ־כן היו בהם כשום העזה וחידוש רב בימים שבהם יצאו גדולים ב־תורה, הן ממהנה הרפורמה והן מ־מהנה שלומי אמוני ישראל, בחנות שבימים כתיקנם היו צהובים ה־לזה ופתה נתאחדו לרגל השבוא ה־המשותף ששמו ותרצל. בחרפות ר־אף בגידופים על „מדינת היהודים״ הוקנגנים, אשר בהם ראו סכנות גדולות ביחוד ליהודים ליהודות.

פסיכי הוא שור לגבי עודים של היהודים בגולה ופל־כן „פליגו לח־גוד שאריית כחנו לצאת את ארצות הנוצרים — אם לא כח כל רגש כבוד בלבנו ולא נחפוץ לתת גוזנו למכים ולחיינו למורסים ופבינו לכ־ליכות ודוק לכל ריק ופחוז בעמים ולהיות כעפר לדש תחת רגלי שונ־אינו ומבזינו עד סוף כל הימים״. אכן, באותן שנים קמו מצדדים רבים להגירה יהודית מארצות המצוקה ל־ארצות שמעבר לים וביחוד היתה אז אקטואלית הרגנס־ינה. שור מעביר בחת שבטו את כל ארצות־ההגירה של השנים ההן ומסיק שבבולן לא „יתנו אותנו לייסד לנו ממשלה ל־עצמנו — ובלי משלה מקרבנו נה־יה תביד עבדים למערים הטפלים ובבים בעיניהם. הארץ היחידה בעולם, כמובן, אך ודק ארץ־ישראל. „כי בחלת אבותינו היא וחכות אורח לנו בה״. ואף זאת: המחבר אוזק באמתנו ופל־כן לא יתחכן לנתק את שולף שור היה תולדי חיבת ציון בשדיה וכרמיה עבוד איכרים. יגבים וכורמים וילדים וילדות עמדו, ישבו, שכבו־ורבו ויחללו בחלילים ויצחקו וישעשע ב־שושנים ובפרוזים. בערים, אשר רחובותיהן ושוקיהן תשאמות מ־לאים ואשר ארובות בתי המלי־לאכה חדרשות־המצשה הפלו עד לשמים שיאן ועשנן עלה כעשן הבשן, ברחובות ושוקים ה־יפים האלה נחפזו בני ישראל ללכת אל עסקיהם ומסחריהם ו־עניהם נהרו והפיקו רצון. נשלא היה המראה ההה. נחמד ונעים כל המחזה, שעמד כנגד חי לפ־נינו. אבל לראמון לבנו היה הי מראה אך כמו חי אך לא חי באמת.

המראה האירני הוא הספר „מדינת היהודים״ כאת דיר הרצל, אשר הופיע לפני ירחים אחדים.

בשביבה מופלגת הוא מתאר את כל המחנות שעמו על הרצל ותכניתו, וביחוד ניתנה חמתו על אלה הטוע־נים בשם מורשת ישראל שהרצל אי־נו מכיר את היהדות. למעשה, אומר שוד, אין מכיר הרצל את היהדות, ולא את היהדות, באיזו מידה הם נקלים בעיניהם הראיה: דבריהם של כל אלה שדיברו עתה בשצר־קנף של הרצל. ומעניין, מסיף הוא, שהלועגים הם דווקא אחינו בני יש־ראל ולא אותם האוחזים בהגה ה־שלטון בארצות ומדינות, שקצתם אף התראו עם הרצל, מה שאין כן ה־בארון הירש וחזמיהם, שהוחזר בש־תי דיים הוא הדין ברבנים.

בריתמה מדבר הוא על אותם מת־בוללים המחופים על כריעת־ברך לפ־ני גויי הארץ באמצאה שומציאו ל־עצמם ולאחרים, הוא דיין התעודה של שם עם ישראל בגויים, שכן הגויים „לא יתפצר בשום אופן: לקות תורה מפיו (של ישראל) הם יודעים ב־פניו ומרחפים לחייו וחורסים אותו ברגליו״ — הרי אלה דברים שחזרו עליהם במורה תריפה יחתר ביכיהו על „ד״שיחה״ עם גויים, שלא היה מעולם אלא מתולנע עם עצמו (פרופ׳ ב. שלום). לעומת זאת „אם יש תעודה לישראל, אז תשתחוו ל־שוב אל ארץ־אבותיו בתוך אדון ל־עצמו ולסדר את עניניו ביתו על יסוד תורת משה״. הא מעלה על נס את ספרו של הרצל ומפאר אותו בכל לשונות הקילוס ומרגיש, ש־בגין ספרו זה למדן הגויים לדעת (שהרי נכתב הוא בלשון לועזית ר־רב היה פרסומו אז בעולם) „כי רגש הלאומי עוד לא מת בקרב לבנו״ ו־אין על־כן הדין עם המכרעים בשר־פות הפאסריוטיות של רבנים, חכ־מים ופרופסורים, ובייחוד ברמניה.

הוא חותם דבריו בקריאה נרגשת, הכתובה כתפילה, לעם ישראל, ש־ייצגה לקריאתו שר הרצל, ולעצמו הוא מאחל: „אלוה ישראל! הוסיפה שנות חיים אחדות לכותב הטורים האלה, כי יראה בטרם יפות, כי יש שכר לצדק בארץ־אבותיו״.

שוד לא זכה לכך. הוא מת לפני שישים ושתיים שנה בשיקאגו, במס־כנות ובדחקות — „כרגיל״. נעלה, איפא, את זכרו חכרון ספרו „נצח ישראל״ ביום זכרון זה לתרצל.

דוחקת בי חברת אחות, של סופר עברי בגאליציה, שיבאה כשנה לאחר „נצח ישראל״ וכל־כולה מוקדשת ל־הרצל ולקונגרס. אף סופר זה נשכח, אולם קוצר היריעה מעכב כאן מלהרחיב דברים לו ולמחברתו.

אליגוריה שאינה אלא סימבול

(עיון ב„על־כף ים־מוות זה״)

הדסה שפירא

„באמת אמרו, אין אדם רו־אה ומכיר אלא פעם אחת: בילדותו. המראות הראשונים, בפרט בבתולים, כיום צא־הם כתותה יד היוצר, הם הם גופי דברים, עיקר תבניתם, ואלה שלאחריהם — אך מה־דורות הסביות והפנומות הם. („מפיתי״ א)

א

אחד הנבדלים ההכובים ביותר בין האליגוריה ובין הסמל האמיתי, הוא, שהראשונה מוכאה כן הנהיר, כמוראה בקור־ביותה בלשון היומ־יה: אליגוריה (אללוס = אחר + גורה = דיבור). ולפ־כן מציינת היא בפעולות תיאור ספורי של נו־סא, המכוסה בדרך בדרך הרמז, בעוד שהאחרון — הסיכבול — נו־בע כבפנים: מקורו במתחים הפנו־כיים, הנעדרים כן הוחסים, עבין חלקיה הבלתי־נראים שלו חצ־ירה. לשון אחר: הסיכבול הוא הלידה בזיקה־מחדים זו שבין פרים־הידוי־ברה, כביכול, שאינם אלא הלקח הארנטראליים. הסיכבול הוא האלפ־בית של שירת אמת.

האליגוריה אם, איפוא, בכמוון לרמוש סימן למכתב „אחר״: תפ־קוחה אינו סבוע בה מלבד, לא איכאנגני. היא נלקחת כמקום אחר לשדה: שם יצירה אינו חל עליה, לכאורה, כי היא כולה, כמות שהיא, כבר מוגמרת. אותה הנמשל אני, שפרק זה, אף כי קראתיו פעמים אין מספר, איני גלאה לחזור ולק־רוא בו — שמעשים הדברים בעב־רית נעדפסו בימים ההם, ובכללם גם של מורנו ודבנו אחד־העם, כה אקטואליים וכה מופלאים כפרקו זה שלו. האמן, לימדנו דיר קבקוב, שחלף שור היה תולדי חיבת ציון

ב. ז. הרצל

אל ושיבתנו אליה. הוא מקודים, אי־פוא, בפסוק אחד אותה ציונות, ש־נעשתה בחלת התנועה הציונית לאחר מות הרצל ובשלותה של תכנית הצ׳ארטר של עלייה ההיישבות בק־נה־מידה דצול ורחב בחסות „זכר־יחת העמים״. הציונות חזרה לאחר מות הרצל לציונות של התישבות „פעוטה״, שסופה גדול ותצום ובדי־חוד מאז הוסיף לה ויינקט כבת־לי־ווה את המדיניות. משום כך מדגיש שור בפירוש שאין הבחנה להגירה גדולה, אלא „בלי כל שאון ורעש, במתי מעט ובכדי ולייסד לנו שמה כושבות איכרים, עד כי בטרוחות ה־עת נרכוש לנו את החלק הכי גדול מארמת אבותינו ואז תהיה לנו ה־ארץ והיא למרכז רוחני ובשמי־... אז נוכל לרכוש גם הזמנהגה המדי־ניתי״. הרבה מדבר שור ב„הנהגה מ־דיניתי״ זו, אף שהוא מטיח אותה בהבעת נאמנות לתורכיה וכי׳, הי־כול מחמת עינא בישא. הדברים ב־תעם הם הם ברוחים ומחודרים למ־די, ובדרום עוד יותר הם דבריו, ש„הנהגה״ זו תעלה ארבה בעיני עצמנו ובעיני אומות העולם. אפשר שהדברים הם בגדר של דמיון, אולם לא כן טובר שור — „חיבת ציון תבה שרשיה עמוק בלבו (של הגם) וכל העם יראת ויזוכה, אשר התשובה ל־ציון מוכרחה לחיות המטרה, אשר לו לשאוף בכל מאמצי כחו ואז ימ־צאו גם את האמצעים לשוב ציונה, כי ראון עם שלם יכול לעשות גדו־לות ונפלאות״.

כל זה כעין אקדמה לדבריו על הופעת „מדינת היהודים״ של הרצל, המתוארת על דרך האידיליה:

הנה פתאום הופיע על שמי ישראל מראה אירי, פאסא־מרגאנא נפלא, יפה ונחמד ל־עין מאוד. כל ארץ אבותינו נר־אתה על פני שמי ישראל עם כל הדריה ויערותיה, עם כל יכולת ובתיותיה, עם כל עריה ו־כפריה ועם כל שדותיה, בית וכרמיה ועם כל תולכות ה־חיים השונים אשר בהם. על ה־רדיה חבבו בני ישראל אהבה ש־נת ובדל וביעיותיה כרתו ברשים האלונים. על יפיה תי־הרותיה שפו עפר אגיות־גם ל־קיטות וסיתות־דגה לאין מספר.

ח. נ. ביאליק

דין לבן על־המת״, סודים 17—18 וכן: „הסירות לא תבאנה עוד ב־צוף גבולו (...) בחשכת לילה אחות אבד דרכה, / ואחת מאאה קבר לה על־קרקע / חים בליל זוחצה״ (...), סודים 46—50, אל מה שאמר ב־„פגילת שאול״ אחרי התנפלות ה־בחורים ובריחתם ויחד עם הפלמות תרכות ואחות הנמיה: „ובמבה כבידה (...) רבצה פתאום על־הגבור, נהמם הגיא על־יד הב־פגו: דל הלקח הבים הבחורים חלף פתאום בלאט כדמות דבר כבד וג־דל והמור דפף לו בדממת אחרי גופות הנגרפים. הספינה שחורה היא ואם ארון מתים ז״ — דומה, שהסברים כיזוהרים.

זיקת־גורלות כזו של יצירה לחבי־רותיה, פרי עטו של אותו יוצר, מסלקת במנה כל צל של יסוד אלי־גורי ובוראת אותה בריאה חדשה של הסימבול הטהור. ואל נא תוה־פלם מזיקה אחרת שבשתי יצירות אלה. בפרק ה׳ שב„פגילת שאול״ כ״ז אמה קורא: „ובגבע הזה הנער בהוב הנהולים על דג־לין, ידי נשואה אל ראש הנף הזי־קוף בשפת הנהר השנית, והוא רע ונכצעקו: הביטו, הביטו ראשו ה־מורים את ענינים — דעו לבם: כ־ראשי הרים אשר לפומתם, מעבר הכי הלאה, אלוך תפוף, אלוך ר־הוף, כעדת מלאכים קלים, שורה ישרה ולבבה של־עלמות צחות גוד־יה ירדתי״. ובקטע כיח: „ויכרון הבחורים (...) והנה הן קחבות הנו־לכות בעיניים עצומות אל־שפת הנף בגוים בקיר זקוף ובאפיל על־הנהר״ וכו׳, ובקטע כיט: „ויקפצו הבחורים בשאגת חרה ויתעופלו ה־מיכה (...) לעמת הכף נחפוז. והנה נבלעו ראשונים בגילו הכבד של ה־קף (...), כלומר: כל הנתאורים

חדר־סתרה מבהיק בארחי חרטי־נה לבנה, ממנו נשר עץ אל גופה ע־טופה בשמיכות, מוטלת בסוכה של שפת הנעלה. בבים ממתינה רפסודה ועליה כסא מאריחי אמבטיה; בגן מצחין פגר של ציפור, ובחיל ובמים פורץ דרך חור שנפער בקיר — זו אחת ממאות העבודות המרכיבות את הביינאלה השלושים ושש של ונציה. היא מוצגת בביתן של אוסטריה, ו־האמן הנס הולדין מגדיר אותה כ־„עבודה התבוננות — חיים ומוות — מצבים יום־יומיים״.

השאלה האחת, המעסיקה כאן את אלפי המבקרים, הקומיסארים והאמ־נים, היא: מהי דמותה של האמנות בת־זמננו, כפי שניתן להסיק מבי־נאלה זו. האמת היא, שלא קיים עוד המושג „דמות אמנות התקופה״, אין לה דמות לאמנות זו. היא כל כה שעולה בדעתך: רגלי זכוכית עצקים של שיף. עטופים בבשר סודקי, ש־מציג לוציאנו פאבורו האיטלקי, הי־פר־ריאליזם מדהים של ריצ׳ארד אס־סס האמריקאי, שציורי־השמן שלו על בד (מדרגות נשות, חנות פרחים ואוטובוס) נראים מדויקים יותר מ־צילום, ולעומתו, באותו ביתן, הב־דים המונחמים בצבע של סם גיל־אם, תלויים על המרשה זרים לאורך כל ה־קיר; בולסנסקי הצרפתי מציג מדף של צילומים, כגון „עשרים ושבעה תלקי־לבש שהיו ברשותו של פרנ־סוא ק. ביום 18 בנובמבר 1972״, או „18 צילומים שהוצאו מתוך האל־בום של משפחת ד.״, בצד צילום חור־בבני של ילדים משחקים, ולידו תי־אור מפורט של שכות הילדים, לבו־שם היחסים ביניהם; מאנצ׳ני מק־רין שקופיות ריקות, חוקא בביתן הפיסול האיסלקי, ועמיתו האצ׳אר־הציב, באולם גדול וריק, מכונה אר־טומטית לצילום. המבקרים מתבקשים להצטלם, ואת דיוקנם להדביק על ה־קירות כ„דוקומנטאציה צילומית לבי־קור החסוך. שהיא תצוגה של הזמן הממשי״ — כל זאת, ומאות עיורי שמן ואקריל פיגוראטיביים, מופש־טים, גיאומטריים, מארבע יבשות.

ברור, שביינאלה זו, כאחרות, מ־ציגה את בחירתם של המגרשים ב־ארצות המשתתפות. מאחר שאין „זרם מובילי״ כיום, וקני־המדה ברורים פ־חות מתמיד — נובעת הבחירה מ־טעם אישי, מקשרים, מרצון לזחר בלט או מטגמה של היצמדות ל־„אמת״ כל שהיא. המייצגת את מגזו של המרשה. לבעשה, נראית התע־רוכה כתוך באמנות של ארץ אחת. ועניין זה מעלה קביעה ברורה אחת: בכל ארצות המערב קיימות אותן מג־מות, ללא השפעה של משקע לאומי או גיאוגרפי. הבחוק בין האמנים לשוויצרים, למשל, איננו גדול מעש־רות המסרים המפרידים בין תביה־נים שלנו.

חלקו הבהרכי של הביתן וצרפתי נראה כגן־ילדים עליז. עמודי־הכבי־סה הקדרות נצבעו בגבעי פנים, וחפ־צים קטנים על גלגלים מונחים בין סביבניי ענק מגרוזסה. בחדר צד־ד „לא יתפצר בשום אופן: לקות תורה מפיו (של ישראל) הם יודעים ב־פניו ומרחפים לחייו וחורסים אותו ברגליו״ — הרי אלה דברים שחזרו עליהם במורה תריפה יחתר ביכיהו על „ד״שיחה״ עם גויים, שלא היה מעולם אלא מתולנע עם עצמו (פרופ׳ ב. שלום). לעומת זאת „אם יש תעודה לישראל, אז תשתחוו ל־שוב אל ארץ־אבותיו בתוך אדון ל־עצמו ולסדר את עניניו ביתו על יסוד תורת משה״. הא מעלה על נס את ספרו של הרצל ומפאר אותו בכל לשונות הקילוס ומרגיש, ש־בגין ספרו זה למדן הגויים לדעת (שהרי נכתב הוא בלשון לועזית ר־רב היה פרסומו אז בעולם) „כי רגש הלאומי עוד לא מת בקרב לבנו״ ו־אין על־כן הדין עם המכרעים בשר־פות האפאסריוטיות של רבנים, חכ־מים ופרופסורים, ובייחוד ברמניה.

הוא חותם דבריו בקריאה נרגשת, הכתובה כתפילה, לעם ישראל, ש־ייצגה לקריאתו שר הרצל, ולעצמו הוא מאחל: „אלוה ישראל! הוסיפה שנות חיים אחדות לכותב הטורים האלה, כי יראה בטרם יפות, כי יש שכר לצדק בארץ־אבותיו״.

שוד לא זכה לכך. הוא מת לפני שישים ושתיים שנה בשיקאגו, במס־כנות ובדחקות — „כרגיל״. נעלה, איפא, את זכרו חכרון ספרו „נצח ישראל״ ביום זכרון זה לתרצל.

דוחקת בי חברת אחות, של סופר עברי בגאליציה, שיבאה כשנה לאחר „נצח ישראל״ וכל־כולה מוקדשת ל־הרצל ולקונגרס. אף סופר זה נשכח, אולם קוצר היריעה מעכב מלהרחיב דברים לו ולמחברתו.

מוונציה של הביינלה השלושים וששש

אמנון ברזל

„משחקי פיסול״ בהזיאון ישראל, יחד עם עבודות מוקשיות של משה ברשוני, יכולים כולם היו לחישלה לביינאלה ולהרכיב את החצוגה ה־צרפתית.

רבות מהעבודות המוצגות כאן, מזי־כירות לנו עבודות של אמנים ישר־אלים. אין זה לא לשבח ולא לגנאי. האמן פועל כיום כפרט בודד, כש־הבעיות המפריעות אותו הן כול־לגיות. אוניברסאליות. המודעות ל־מגמות העבר והזמנה המיידי אינה תלויה עוד במרחק גיאוגרפי. כתבי־העת האמנותיים מגיעים מגיו־יורק למילאנו, כשבצע הדפוס עדיין לא יבש על דפיהם. רק הרוסים עדיין כלואים בתוך הגיטאות שבנו להם הפוליטרוקים שלהם, ובביתן שעצב בידי האדריכלים של הצאר, הם מצי־גים אובוקים רוקדים לאחר הקציר ופועלים מאשרים בשער המפעל, כ־שלגין פוקח עליהם עין מפסל שיש שבפינת האולם.

את הלוגו מייצגת תערוכת־יחיד־ז של יאן דיבסס, שאת עבודותיו ר־אינו לאחרונה בבזיאון ישראל. זו תערוכה קונצפטואלית, הבנויה מ־צילומים הכצ׳בים על אפשרויות אפסיות. צילום־נוף רחב, שסדרת הצילומים המרכיבים אותו מחוברים

גרהרד ריכטר (גרמניה): ר. פ. ריזקה (שמן על בד)

מחכוון להעתיק תצלומים, אני רוצה לעשות אותם״. ריזקה עבודות כ־אילו־תמימות אלו מלוות בהצהרה: „אני רוצה לעשות משהו שלא יהיה לו כל קשר עם אמנות, כפי שאני מכיר את האמנות עד עתה״. ומעניין שהצהרה כצ׳ן זו משותפת לאמן העוסק ב„ציר־ביתו״ ולאמן המק־ריון שקופיות ריקות או קובע שתת־התודעה שלך היא יצירת האמנות שלו. ובין שני קצוות אלה, תופסים האיסלקים את מירב הכמות של ה־עבודות. ובעיקר בעיסול. יש עבודות מצוינות, ויש אחרות, אחוילות עד צמרמורת. כדי להמחיש קנה־מידה, אפשר לקבוע שלו היו עבודותיו של ישראל הדרי מוצגות בביתן האיסלקי, הן היו מן המרכזות המוצגות בו (הר־דני אמנם זכה לשבחים רבים כאן). קאבאלייריה הרכיב תמונה חיה. הרצ־פה מכוסה לחות אלומינים, ועל בימת־עץ יושבת בובה אכולת־עש, ליד מתלה עם בגדי־קרב חצוצרות כרוזים. בשני כלובים כלואים איש ואשה בגדל סבעי, חצוי ראש, ל־ידם שיחים יצוקים בברזנות. על פני קיר, כתמאורה, משתקפים הצופים. ברקע מושמעת נגינת עוגב וקריין מקלקל קטעי ספרות, בדראמאטיות מוגזמת. „תמונה חיה״ אחרת, שבה השומש האמן בבבר ולידה דאגיליים כבמצגים, הוצאה מן הביינאלה עוד לפני הפתיחה הרשמית. התערוכות ה־איסלקית כלאה תעובות בבושא: ה־מוראליות באמנות הבכשוחית. הצפ־רים, הן כבראה, מאוד באופנה. בגר־סף להליון האוסטרי, ששחט ציפור הבית שלו, ובצד רגלי הציפור הביגאמטית מזכוכית, מילא פרוכיאני אולם שלם בציפרים יצוקות, שידיים הנשלחות מן הרצפה אוחזות בצוא־ריון. ציפורי מתכת מלוטשת, עם עי־ניים וריסים, קשורות ברצועות עור לשולחן. איל ברזל נוקב אותן בכדר־רים, ומקודה מסובבת תורות לראשן. שאהלי משקיע כאמן בלתי־מוגן ב־יצירת תותם. סילים ולוע אנטי־מטר־סי — מעץ צבוע, כדמה מדויק. אבל שמחדורה הגדול בציג את פסליו ה־ידיים, הבאביבים, שפחתים הקרו־עים בהם כגלים סכסכורות פגימות. הרשונית. גם קסאלה, שהחמנו להציג פסל בתל־אביב, מציג כאן גושי אבן

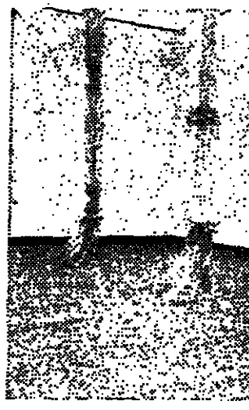

לוציאנו פאבורו (איטליה): זמוכיות מוזרו ומשוי מהוהר

שלא בסדר הנראה בעבע; כאותם צילומים נוצר נוף חדש, וכיוצא ב־אלה. הבלגים הציגו לחציב אבן מוכר, שכבר סבר אה כל תוצ׳ולות האפשריות: אלכנסקי — בתמונות צעקיות ובחתוכים, באמריקאנס חדר־נות הטבן כל אברהם אופק בולי־כים בסוג זה של עשיה, קרוב מדי־נות מפסות החליכו לא לכלול ב־הצוגה הלאומית. ובסתבר בעסבי־מגנות הנוכחים בין הביינ־ים שלום.

מבט של חבר בכרי עלה: הא מלכלך כן הגג מלבר כאן בו הפך. לרגש אנו כקדמים (אכנה אותם בקוטל הביינה מהאלה ה בקל רב) כי הפך יחודי, יבי הפוכלה הלאומית הזו ה־מחוה הרחה בכך מרגש לפני קנו, ומעבנה ודק את פוגרים, הבפלצה הקבלה, כלומר הבטה הקודמה, אי לא. עד לסיפ הא בכאי אובייקט. בכמים כן אין מבט מצמד אחונו, כאילו הפליגו בוכה כן הגג. הנ כפי כמי צבוע בדי מלאכותי כך.

עילוב של חבר לין בחזה הא עולם של אדם לאדם הפך. זה לא רק הרצון הנשפל אל אדם אל דמו אלוהי. כמו בי יותר חזק, כי בכמה, ולכי יש חלק מהל יותר בחבה הנאה הבי הנ. זה פלם שבו אין בעבדים כמם תוסים אכזרים בין חיות. הם אינם רואים אים את רגשו אלא כא־הבים אינם בעבדים. בלבלמה. מבלי רוחות, בכמכנות, בבחלות, אינם בסולים לפגוש את הזולת פגישה אמיתית של אי־ראיה. הם מרגישים אים אל הלום כאל הפך, בכסיר, אשר באמצעותו יש בעבדים לא־

אהוד בן עזר

אדם לאדם חפץ

חפץ מסמעותו כפולה, הפך הוא אובייקט, עצם, חפץ הוא כמאמר־נפש, רצון וכמרה: חפץ הוא גם כמו־מפקדה נפרץ, הם של אדם, שפל שמו קרוי מחזהו האחרון של חנוך לוין.

„עומד אני נכחו כל אדם בחרבה אהבה טלי, הנמה אני לו את אבי הדבור אני־אהבה, כולו אינו הפך בין חפצים ואינו מרובב המפצים״. אובר בוכר בספרו „אני והאתה״. כידוע, מעביר בוכר את הדגש על הסביבה שבה נוהן האדם מרגע לרגע בשני סוגי הדיאלוגים: „אני־אתה״ ו„אני־לו״ או „אני־אתה״ ביחס של „אני־אתה״ קיימת דיקה עמוקה כל הפני־לכל האתה, הוא אינה יכולה להת־רחב עליה בכל מהלכה אל האדם. בובר, כמבני פרוש ס. ה. מרגבן ד־בבא לספר „ביל, בבחין בבחנתי בין „הקשר אני־אתה ובין „הקשר אני־הוא״ „הדעת שיסוקו בסהם, בלה. ה־בסיסי־הדעת מגיה הן את „אני״ הנ־אתר בראשונה הקרה. זה פלי־ה הה. המרשא אין לו חלק בפעילה ה־ה כל סיעוד אי ביצוי. בכשהבדים בו אי כבלים אותו בהיבה מכסיה־ וגם ה„אני״ המנהה אין לו חלק ב־עלם הבוסאים. הנפצים, שמהם הוא כשומנש. אין הנסיון כעצמה־הבהה עוד שבבו ובין הבולה. ואילו הדקה אי־ראתה קיימת כאילו אבבבע, בין האני האתה, הוא דיקה־גאמלין כמם.

גם בין ב־ה׳ ובתנה ב„מי מבחר מודרניבה ולקי״ לאולבי קיימה דיקה עמוקה של אי־ראתה. זו אינה דיקה חובבת ושלכה. זהי אהבה ב־נחלמה לחלות הדדיה הכיהבה על דיקה שלילית. „כל זכן שהאהבה עדיותה: הסר, אובר בובר, „לבלו: כל זכן שאינה ראה ישות בכל־כולה, עדיין אין האהבה סדיה באמת ב־אבי־הבובר של הזיקה. הבנאה לפי סבבה בעתורנה עכדת, כמו (...) „ושקף הסום והלה / את ובכבו אל ראש צוק גבה מפעל לצבים״ — „מתי מתבר״ (הקטע הכסיים, לפני שה); „ד־משתן הגדולה הדד עם הרבה״ (זי טוי הבים) ב„מגי־לת האש״ נמצאת תמונה זו כבה פעמים. על ובלאן, הבגיל את הל־מל האש באמר: „ובראמה אל אי שומם ויניחה שם אל־יבן כלע מצוקי״ וכי (פרק ג׳); פרק ו׳ פר־ח: „ובאשר קם הגלם (...) ויבא עיניו שמימה כמשפטו, ויראו הנה

(המשך בעמוד 19, טור 6)

אל הדיוסקורים

עדו בסוק

אַתֶּם בָּרְבּוּרֵי הָאָנָם
בָּרְבּוּרֵי הַלֵּב הַפָּתוּחַ
תִּשְׁמְעוּ לְבִי בְּכֹנֶף הָעָרֶב
הַמִּתְחַבֶּטֶת אֶל הַנֶּשֶׁם
כְּשֶׁהַטּוֹחֵן סוֹגֵר דַּלְתּוֹ
הַנָּחָשׁ בְּחוֹרוֹ נִרְטָב
אַתֶּם בָּרְבּוּרֵי הָעָרֶב
בָּרְבּוּרֵי הָאָפֶסוּתוֹ שֶׁל הָאָנָם
עִם סַחַף הַחֹשֶׁךְ
אַתֶּם בָּרְבּוּרֵי הַלַּיְלָה
תִּאָכְסוּ יוֹם
וְכִילוֹת שֶׁשְּׁמוּ עֲלֵיכֶם הַצַּדִּים
יִשְׁפְּדוּ נִשְׁמָתְכֶם
יִבָּרְרוּהָ עוֹד בְּחַיֶּיהָ
עַל כֵּן עוֹרְכֶם זָהֹב
מַקּוֹרְכֶם מִשְׁפַּךְ דָּם אֶל תּוֹךְ הָאָנָם
אֶל דַּלְתוֹת הַחֹשֶׁךְ תִּתְחַבְּטוּ
פְּרָסְפּוֹתָם בְּהִימָמַת כְּלוּלוֹת
תְּחַלֵּל לָכֶם וַרְעוֹנִים
תְּאוּמוֹת בְּשָׂרְכֶם מְיַעֶצָה אָתְכֶם
כְּמוֹ נְדַבְּקָתָם בְּדָבָק הַנִּשְׁמָה הַצּוּף
הַנִּשְׁמָתְכֶם מְפֻלָּת בְּצִדֵּי הַצּוּף
מִדְּלָדֶלֶת
כְּלוּ נִפָּה הַצּוּף לְהִשְׁתַּחְרֵר מִמַּמָּה
לְמַעַן יִהְיֶה מְעִפּוּ בְּרִיל
לְמַעַן יַחֲתֹךְ בְּמַרְבֵּלוֹת הַשָּׁמַיִם
הִיא הַפְּתָח לְפָנֶיו כְּמַעֲרַת הָאֲדָמָה
הָאֲדָמָה הִיא מַעֲרַת כְּלָה
מַעֲרַת אוֹרֶבֶת
כָּל הַדְּרוֹרָךְ בָּהּ דּוֹרֵךְ אֶל בְּצָעָה
כִּי אֵין לָהּ מִשְׁטָח
רַק בַּשָּׁמַיִם יָכוֹל אַתָּה לְבַטֵּחַ בַּנּוֹצָה

עַל כֵּן בָּרַכְתִּי עַתָּה הַנְּרְבּוּרִים
וְאֶת קַסְתִּי הַדַּיָּה שֶׁעוֹד תִּפְאַר זֶהֳרְכֶם
תְּצַבֵּעַ אֶתְכֶם
דָּמְעָר תִּפְתָּה אָתְכֶם בְּנִשְׁיָטָתָה הַשְּׁלֵוָה
לֹא כְּזוֹ שֶׁל פְּרָסְפּוֹנָה הַנַּחֲרָדָה
וְאַתֶּם תִּצְמְדוּ אֵלֶיהָ כְּזֵוֶג
הִבְעֲלוּ גּוּפוֹת שׁוֹכְנִים בָּהּ
תְּחִכְּכוּ דָּשֶׁא בְּכִנְמָכֶם
שְׁלֵמוֹת גּוּפְכֶם הַמַּפָּתָה. הָעָגֹל
אֵינָה מְכֻרֶת בֵּין אַנְשֵׁי הָאֲדָמָה יִשְׁרֵי הַצּוּף
הֵם הָיוּ רוֹכְבִים לְקָלֵעַ בָּכֶם
אֲבָל בְּחֶסֶד הַחֵטְא שֶׁאַתֶּם מַבְטִיחִים
בְּחֶסֶד קוֹלְכִים
אַתֶּם מִשְׁכִּים אַחֲרֵיכ

תמונה עם קולונל של הגווארדיה סיוויל

מערכון מאת פדריקו גרסיה לורקה

מחזותיו של פדריקו גרסיה לורקה כוללים בתוכם את תמצית יצירתו (ואולי אף עולים בחשיבותם של שירתו. התיאטרון היה תחבי הטבעי והמושלם ביותר בשביל לורקה. כשם שהוא בכלל יכלי הטבעי ביותר של מה־שאפשר־לכנות „הנפש הספרדיתי". זהי נפש התיאטרליה מאוד. היא מצוינת בחריפות של צבעים ושל צלים, בנטייה להגזמה פיוטית־דיוואלית — בקיצור: בכל מה שאכור ליצג התיאטרון. בארץ אנו מכירים את מחזותיו הגדולים של לורקה, את שלוש הטראגדיות „חתונת הדמים", „בית ברנרדה אלבה", ו„יהמה", שכולן הוצגו אצלנו, מהן כמה פעמים, וכמר ן הועלו על בימות שונות — כמו סדנות־תיאטרון אוניברסי־ איות — מחזות אחרים, דוגמת הקומדיה הפקסיבה „אהבת דון פרלימפלין לבליסה בגן".

אך ה„אסדרנו" של לורקה צופן עוד הרבה גילויים והפתעות — אנגליה מחזה של לורקה, שלא נודע עד כה, בשם „הקולי". ין ספק שעוד צפויים גילויים רבים ביצירתו של המשורר, מיסתתרין אופף לא רק את מהות הטרגי אלא גם פרקים מסוימים ל חייו. בין מחזותיו הפחות ידועים של לורקה יש חטיבה אחת עשירה ומעניינת במיוחד: זו קבוצת מערכונים, מה שהוא ינה תמונות. לצופים בני עכוד או שניים, המעלות בדיאלוג קצר ריף פיסוראציה מסרמה. זהו סוג דראמאטורגי, שלורקה כינה ותו teatre breve „התיאטרון הקצר". בדרך היצירה המפו־ אנית והאינטנס־ביות האופיינית לו הוא יכול היה לכתוב כמה מערכונים כאלה ביום אחד, רבים מהם חילק בין יחידים ולא דאג הם עוד. אפשר שיתגלו עוד מערכונים רבים כאלה. עוזה יש ידיעון לקט של כפשרים תמונות קטנות.

מובא בזה מערכון אחד כזה, ויש לציין שמערכונים אלה עוד למצעה לקריאה ולא להצגה. שמו של המערכון הזה הוא תמונה עם הקולונל של הגוארדיה סיוויל". זוהי תמונה סוריא־ יסטית־גרוטסקית. אך דומה שואבסורד שבה מחפה על אמת רה האכזרית שהיא כבקשת להציג. יש בתמונה הזאת מפגש של שלמון הגס, המטומטם והמתרברב, אותו מייצג הקולונל של גוארדיה סיוויל, אותה משטרה נחרדת לשמצה של ספרד, ושלם שידה, הדברון והיופי, אותו מייצג הצועני. הקולונל אינו יכול עמוד מול היופי והשירה הזאת — הוא נופל כמו. באים קלגסי מכים את הצועני. מערכון־הבובות המצחיק הזה מקפל בתוכו ראגדיה. לורקה לא ידע שהוא כותב בו גם את הטרגדיה של צבו. שהוא עתיד להיות הצועני היפה, שהשלטון לא יסלח לו ל יופיו.

י. ב.

ום: המפקדה
לונל:
הנני קולונל של הגוארדיה סיוויל.
ן:
ארוני!
נל:
' אין כיצו להכרות את פי.
ן:
כזה.
נל:
לי שלרה כוכבים ועשרים צלבים.
ן:
ע לך יותר.
נל:
דינאל הארכיבישוף, שבשולי אדיתו תלויים עשרים וארבע לים סגולים, קד לי קידה עבוקה.
ן:
ר.
נל:
קולונל, אני קולונל, אני קולונל של גוארדיה סיוויל.
ע מופיעים רומיאו ויוליה בצבעי תכלת, לבן וזהב והם כת־ ים בתוך מסע של טבק הנסוע על קופסת סיגרים. הקולונל ף את קנה־הרובה, המטיל צללים משחקים. קול מאחורי מה:
ו הירח על החורש, הו ירח
נים נראים עתה כמו כדורי כסף
ר קאזורלה משתבחת במגדל פעמונים
ד באנאמחי אין כלום, כולם שם נורא עניים.
ירח על החורש, הו ירח,
דגאל כוסם עליו וקורא בסרם עת:
תי ראש הציר, בנותיך
חבות בירח, רק הבט.
ונל:
זה שר?
ן:
צוצעני, אדוני הקולונל.
ון של צוצני צעיר שעיניו דומות לציני פרד צעיר גורם ציו של הקולונל שתתרוממנה.
גל:
נני קולונל של הגוארדיה סיוויל
ן:
לה.
גל:
; מי?
ן:
אחד.
גל:
קוראים לך?
ן:
.
גל:
נתה מקשקש??
ן:
סתם צוצני אחד.
:
מצאתי אותו והבאתי הנה.
ל:
ד
:
ד על הנהרות.
ל:
? מה עשית שם?
:
מגדל כינמון. הכאתי כנפיים ואני עף. אם כתחכה לי. ו ודרים על כפרי. בעצם, אני לא צריך כנפיים כי אני יכול בלעדיהם. כדם יש לי עינים וטבעות.
ן:
ו, אוי, אוי...
:
פורת הפריחה היא של תפוזים.
ל:
ו אוי — כואב, כואב נורא, פים פם פיב. אני כת.
נופל כת.
ן:
ן
; כוסרים של הגוארדיה סיוויל באים וכתחילים להכות ועני.

שירו של הצועני המוכה

נתנו לי עשרים וארבע סטירות
עשרים וארבע סטירות בפרצוף
בלילה הכוסרים יעטפוני בסמרטוט
אכא, אני לא אוכל לצוף.

כוסרים מהגוארדיה סיוויל
תנו לי טיפה של מים
אפילו דגים שוחים בהם
אני אשתה כאילו זה מל כן הכנים.

הו מפקד הגוארדיה סיוויל
תגיה שיתנו לי מטפחת!
כאוכל לנקות את פני
לפני שנכנסתי פורחה!

עיבוד: חיים בר־יעקב

ין שחורי

גלריה יודפת מציגה את אוספיה

פעמים מספר בשנה נהגות הנ־ לריות לערוך תצוגות מאוספיה, ש־ מהתנן להביא לפני הקהל את אשר משתכן במחסנים. לרוב אלה מצוגות מעטממות, החחרות על עצמן ומצי־ גות איבבנבר יחיד ומרכז. אולם, יש עניין־רמה בתצוגת־מאוסף הראשונה של גלריה „יודפת", בשל היחסה בלר־ יה חדשה, אשר למחות מבחינת שט־ תה הערתב ותערוכת־הפתיחה של הר־ מרקין — צנועה ביומיותיה.

אתערוכה אינה מרגשת ואינה מאכ־ זבת. שלום בה ה„בן שדך". זהי תערוכה של טעם ממרסר ושל רמת איכות גבוהה למדי, החסרה כל ייחוד ואינה שונה ממאוסטים המקובלים ב־ כל הגלריות השוטרות על רמתן (ש־ אלה אחרות היא, אם בכלל גלריה פרטית ומסחרית צריכה לשאוף לייי חוד, ועד כמה). מנולי הגלריה לא המתכנו ופנו לאותם אמנים ולאותן יצירות, שזכו זה כבר לנושפגה ול־ הכרה בתוחים המסחרי והאמנותי כאי חד. נבחרו עבודות הנוטות לרוב ל־ סלוניות, שאינן נשכניות ואינן חדי־ נות מהתופיה האסטיתית המקובלת

טובה ברלינסקי

גלריה מכם, תל־אביב

בשטובה ברלינסקי משתתרת מחד־ אוביקט הראלי — לרוב דמות אדם — ומניחה על הבד שכבות שכבות של צבע ללא היצמדות לקוי מיתאר מזיבים, והא מגיעה לציור עשיר ונוסס בצבעוניותו ולקומבינאציות קומפוזיציוניות מעניינות. בחלק מ־ הציורים היא נוטה לעבודה מרוחות, ממתפקת במספר כתמי־צבע שטחים וגדולים ומוחיה משטחים רובים של הבד הלבן הריק. עבודות אלה נראות מאולצות במידת־מה והדרגות באיכותן מרמתה המקובלת. יכולתה מוכיחה דווקא באותם בדים עמוסים, המפור־ קים ליחידה קטנות המפגינים מיג־ ון עשיר של עבודת מכחול — מקוני מכחול עצבניים ודקים הנעים על פני הבד עד למרקמים ומרריים כבדים ר־ עמוקים. בגישות הצבעונית ובדרך־ עבודתה הבלתי־אמצעית מתגלה תר־ בות ציורית השואפת לפיצמה ולכוח.

טובה ברלינסקי: ציור

שלושה אמנים בגלריה צ'מרינסקי

ערכת הערוכת־יחיד היא עניין יקר, ולכן הפתוח שמצאו מספר אמ־ נים בזמן האחרון — להתארגן לקבו־ צה ולשכור גלריה במשותף — הוא פתרון חיובי ובריא, גם גם שאמנן צעיר, המבקש לבדוק את קידות הנ־ לריה בעבודותיו, מוגע לעתים בתר־ מיתו בשל טלקציה לא מספקת. אפ־ שר להעודע לאמן פעיל גם בארב־ צעות 5—6 עבודות מייצגות, ומתוב לערוך הרבה תערוכות „קטנות" מאי־ רת הערוכה גדולה אחת לפרק־זמן ארוך.

אין דבר גרוע לאמן צעיר בראי־ שית דרכו מאשר תערוכה רטרוספק־ טיבית. הרבדים אמודים במידה רבה לגבי יצירתו של יעקב זיים, שאילו הציג עבודה אחת או שתיים, היתה הנתרשמות מציוריו חיובית יותר. מספר הגישות והסגנונות המופגנים אצלו והיים עם מספר המאמנות. אין רע בחיפושים והשונות, אך להצוגה יש להוציא תוצאות בשלות, במידת פלה, מתם מפה ומשם, מחקה אמנים ונגישות שונות, ללא יכולת להחליט מי ומה הוא, ומבלי להקנות לבדיו כל סמכן אישי שהוא. ושר הביקו־ רת העצמית מבראה אותו להצגת עבודות, שדמתן זאבבניות ומנסיבמ־ סלות ובריצון מנוסנם, בצד מספר בדים המעידים על היכולת הגלומה בו.

תצוגתן של שתי הנשים המשתתפ־ ות אחידה יותר. פיליפה גיתסברג מציגה בדים גדולים, הנוסים לאכס־ פרסביות ולבלתי־אמצעיות. אלא ש־ נראה לי, כי הספונטניות אצלה היא במידת־מה בבחינת פזה מאשר כורח או סגנון. משילתה־המכחול המהירות ההמתמת העצבנית נראות מקריות ושרירותיות ברוב המקרים. ריקה שלו מציגה ציור מפושמנ ומאופק יותר, המבוסס על משמחי צבע גדולים וס־ עובדים בקפידה. מלבד תמונה אחת, המזכירה קצת גוף כארל־אימפרס־ יוניסטי, עבודותיה מופשטות, בבדות ומגושמות כלשהו בטולם גוניהן. הן אמוזות היטב וריציות במבצע וא־ ירתן.

נסים רג'ואן

מרכוזה בשכם

השם הרבדס מרכוזה אינו בל־ תי־ידוע בשלם הערבי. כל חר־ מדיו, חוץ מאחד, מכדיים בתר־ גומים ערבים ראויים, שהופיעו בהוצאת דאר־אל־אדאב בבירות: „הארם החד־ממדי", „ארוס וצר־ ביליזאציה", „מסה של החירות" ו„פלוטופיה של הגלות". כאשר גר דע, בשלהי הקיץ שעבר, על מותו של הפילוסוף הגרמני גוסטאב מר־ כוזה, בילבלו שניים מידידוניה ה־ חשובים של קאהיר בין הנפטר ובין הרבדס מרכוזה: „אל־סליאדי" הר־ עים מאמר־הספד בן שני עמודים תחת הכותרת „המודד הצעיר מת בגיל 73" ואילו „אל־פיקר אל־מוא־ סיר" (מחשבה בהתפנות) הקדיש ל־ דור מיוחד להגותו ולעבודתו, ובו ארבע מסות על התיאוריות החבר־ תיות שלו, על יחסו לדיאלקטיקה ר־ לביקורת ולעמדתו לגבי הסכסוך ה־ ישראלי־ערבי. לאותר־מכן הביעו שני הידידונים את צערם על הסמות ר־ את שמחתם על כי היתה זו רק אר־ הבנה.

באותו זמן תיכן מרכוזה את מה ש„אל־סליאדי" כינה „מסע־לימודים במדרה הזיכרון". בתוקף הנסיכות צריכים היו הפרופסור והבורת מר־ כוזה להגביל את סיחום לישראל בלבד, שאליה הזמין מכון ואן־ליר את ההוגה הראדיקלי הישראלי כדי שישא הבה הרצאות בירושלים. ב־ הרצאותיו אלה נמנע מרכוזה בקר־ פידה מלגגע בבעיות־השעה ומע־ ריצים רבים שמעבר את הרצאותיו היו מאוכזבים ביותר מכך.

אי־צל־ספ־רכן, זמן קצר לאחר שוד־ בר את הארץ, הביע מרכוזה את ה־ משאלה לבקר בשכם ולהתפגש עם כמה מן האינטלקטואלים והפלשתי־ נים שם. המארחים נענו למשאלתו ד של הפילוסוף ועתה ישבה בידינו הגידסה הערבית הראשונה, הייחו־ דה המסמקת, של אירועי אותה פגי־ שה. בתוברת־מאמרים שלו מדגיש כתב הנבלרוחי אל־אדאב, הייצא ב־ הוצאת הסרל הערבי של מרכוזה, דוח על הפגישה. שהוא כמי הנראה מרי־עשה של המשחדת מדאה מר־ קאו, אשר מסר לכתב־הפח. לדבר ר הנדדר, „יחיד בשמחים הכבד־ שים".

הפגישה נערכה בביתה של אשת־ התעודה הידועה ריטמונדה אל־שגורל. אשר לערגלות הר גרזים. למרכוזה ואשתו נגלה שני ישראלים — ד„ר מנחם מילסון מן האוניברסיטה ה־ עברית וכמן ואדליר ואליעזר באדר מהמחלקה הערבית של מפ„ם. בשר־ מת פתיחת קטע סיפרה בעלת־הבית לכרכוזה על הארגומים הערביים של תיבוריה הזמנים וכאשר הוסר ספרו על הפילוסופיה של הגלות. הביע שבריעות־רצון מכן שיצירתו החדשה הוצגה בבר תרגומה ותורסמה.

„הארסלקטואלים הערבים מתצר־ יגים כאוד בבה שאתה כותב", הסר בירה הבארחת. „האם הם קוראים שמה ורוח?" שאל מרכוזה. הבאר־ זה „בבודה סוו שאלה מסוגה". אך היא עמה בפסקות. בהסתירה את ההתאמה: „כן. כולם קוראים ש־ פות זרות. כמה מהם יותר מסמה אחת".

היס בסוגנו לבקר בארצות־ערב? „קיבלתי כתבי הזמנות". עונה מר־ כוזה. „אחת מבירות הסביה כל־ היד ונצביתי לשתיהן. זה היה לפני שקיבלתי את ההזמנה לבקר בישר־ אל. ביקשתי לקבע תאריכים ועוד־ נו מחכה. אין תשובה. זה כפתיע אותי".

אז נכב הזוכה. באורה בלתי־נגר־ נה. לפוליטיקה. מרכוזה שאל על זה הנאים בבחה המערבית תחת הכר־ בים הישראלי. „הוא האזין בדרי־ כות רבה לתשובה: הרס הבחים, ה־ מיכאל איזמן. רפי לביא מיצגו בת־ מחנות שקטות ולריות, שטולטים בתן גוני חורוד, ונ'ון בייל מיצע בשתי עבודות תפשיות על נייר, ותוצגות מבה שהוגלגלו לראות אצלה. כל מי שמחפש גם נסמו אחר של ציור, ה־ פנה לאלה הראים בציור פוזיה דות על נייר של הפשטמר הפסטר. בגלריה שלה ללא מצרים יגאל הו־ מרקין באסמבלדים השחורים הנדר־ לים שלו ובסדרה רבת־מרכיבים של פסלי הנירוסטה, שנחנרו כאן מהתע־ רוכה הקודמת.

חברה ולשון ז'

המנהל האדמיניסטרטיבי והתגובה לשחרור האשה (א)

אקוזה שהגיטה של קלות ראש ב־ מחנות לא יסמה את קוראי מעמרת הדברים שעתיד אני לכרוב בסיד־ רת רשימות זו. יש כאן פנים של שינויים חברתיים עמוקים — הם המרומים ברמת לתגובה לשחרור ה־ אשה (אם כי לצערך זה התגובה ת־ קוף חברות רבות שלא מרצון). ויש

טור הלשון

פנים של השפעות לעז המתברות יחד עם הנודמים החברתיים לשנות ב־ לשוננו שינוי מחחי מאד. מזה ר מה מסתייע השנוי, ויש בו כדי לה־ פוך חוקי יסוד של לשוננו לפלסתר. סדרת הרשימות האלה איננה נכתבת בגיסמה המסכם בסופו של דבר, אם שיטוש לשון מסוים מוחר או אסור. ברור מבילא, שאין כאן לדון בהיי תרים — אבל הדינמיקה הפנ־ מית של מה שמתרחש בשנים האח־ רונות מדברת בעד עצמה. אם נאסר את הדברים בסוף של מסחבל מן הצד, הרי זה משום שעצם הנושא — כמי שיתפתח לפניו — הוא מעבר לשיקולים של היחר אפשרי.

נוחיל המפגש להביא את משלינו מרחוק, ומשם נתקים לעבר מסרתנו. מי שמקבל מכתב אנגלי, דרך משל, ותחתם עליו מאן דהו, הרי יסיק ל־ רוב מעצם זשם אם לפניו איש או אשה. את המין לא נדע מן התואר הנשוי לתחלות. אלא מן השם בל־ בד. במלים אחרות: אנגלית אינה לשון הנהגת להבחין בין זכר לנק־ בה בתאריהם של בני אדם — אם הם מרים/ות, מהלים/ות,מפקרים/ות וכו'. בכך כבר רמזנו, כי מה ש־ אינו חשוב בבבנה של האנגלית — וכיוצא בכך בכמה שפות אחרות — ראוי להבחנה בארית. ואמנם יש מנהג (לאו דווקא מרגין) שכותבים בהזמנויות של מילוי טפסים וכד' בדיוק כמו שכתבנו כאן: מקרים/ות וכד'. בעברית מבחינים — באנגלית לא.

ובכן, ההבחנה היא בשם. אלא מה? באנגלית נהגים להבחין בין „עלמה" שלא מצמה מעם נישואיו ל־ בין „גברת" נשואה. כך המנהג — האם ההוראות הבלתי ידועה על איזה מכתב מסחרי אינה מוכיחה בסוג־ ריים לפני שמה כנוף (Miss) הרי אתה במבוכה. יש לשונות. שבהן נושאב הדבר למנעם ולמחמיא לע־ נות לאשה פתוך הנחה שאינה נשו־ אה — אפילו הכרת פניה וידה עוזה בה שהיא בעלה בעמיה. כל מי ש־ סייל עם אשתו ברוכא ושמע כיצד זבן אישלקי חלקלק עונה אליה ב־ לשון Signorina ידע על מה אני מדבר. ואין צריך לומר, שיש נשים המחזיקות בתואר Miss כמין תואר של מקצוע, אף שהן נשואות, כגון שחקניות ובעלות מקצועות מסוימים אחרים.

ובנגד אלה: בעולמנו המשוני יש התנגדות להבחנות המסורתיות בין איש לאשה. בין גברת נשואה לעלמה שעדיין לא זכתה. לא זכתה — הרי לך סימן לאותה עליונות של זכרים! ובכן, כל מקום שהלשון נהנה בדרך המבע לבנות מבנים לשונים שהמ־ נחה לגבריהם היא שהמדובר באיש — ראוי להמיר בהם במלה „נקבה". אותה בדיחה לגבי כינויי נשים כגון המפסה למציאות. ורבות הגבירות ה־ חוחצות דחוקה: Ms. הציתונים פות־ עגנים להביא מיפרים על שיניי ל־ שון ספלינים הנדרשים על ידי דוב־ רות התנועה — ואל נשכח שאנגלית היא. כאמור, לשון שאינה מרבה ב־ הבחנות בין זכר לנקבה. העולם ה־ גאוך נתבשר לא רק שהוגב אנגלה דחיים שוחררה מכל אשמה. אלא ש־ האשה שישבה ראש כתובד המושב־ עים חתמה על ההחלטה בנוסח (foreperson) Ms... יכדי להימנע מן הכיניי היצור משמש קודם לזכרים (foreman— הוא ראש קבוצת ה־ מרשבים).

עד כאן מקצת משהו מן הרקע ל־ ביתנו — ולקע זה חשוב מאד ל־ הבנת כל הענין. כל לשון הוקיה שלה. ובהתאם למבנה הלשון יכולה אידיאולוגיה „מיניה" חדשה לפגע במערכת הדקדוק. גם מן של אופנ־ תיות יש — לא רק בלבוש המשותי בין גברים לנשים אלא גם בלבוש הלשוני. זה הרקע שעליו תתחיל ל־ הגמייר לגו התמונה המרומזת בכר־ תרתנו: המנהל האדמיניסטרטיבי — ופל כך בהמשך.

משה גרשן־גוטשטיין

משוררים קוראים

בפברואר אשתקד נערכה בארץ סדרה של ערבי קריאת שירה בהשתתפות חמישה משוררים אורחים מאנגליה וחמישה משוררים ישראליים. לאור הצלחתם של מופעים אלה והתעניינות הרבה שעוררו, חיפרך גם השנה סדרת „ערבים" באותה מתכונה וגם המפגש בהשתתפות משוררים אנגלים. האורחים הפעם הם המשוררים:

רוברט קרקוסף (נר' 1917) שפירסם עד כה שלושה ספרי שירה ושימש מרצה לספרות אנגלית באוניברסיטאות בארה"ב וכעורך הספרותי של השבועון „ספקטיטור". ר. קוקוקסס ידוע גם כסוציולוג, אשר חיבר שבעה ספרים על בעיות רוסיה ועדן אנתולוגיה של שירת מזרח־אירופה.

אדריאן מיטשל (נר' 1932) שפירסם שני רומנים, שלושה ספרי שירה, וכן מחזות ולי־בריאות רבים. הוא משמש כעורכו של כתב־ העת „אדיס" ומרבה להופיע כקורא שירה.

נורמן מק־כאב (נר' 1932) שפירסם שמונה ספרי שירה ומשמש כמחבר לתכניות ספרות ואמנות בבי.בי.סי.

הנרי וילאמס (נר' 1942) שפירסם שני ספרי שירה ומשמש כאחד מעורכי „לונדון מגזין" — כן פירסם ספר של רשמי מסע בעולם בשם „כל הזמן שבעולם".

המשוררים הישראלים שישתתפו בערבי הקריאה השנה הם: אברהם שלונסקי, ט. כרמי, דן פגיס, דוד אבידן, בנימין גלאי חליה רביקוביץ.

המופעים, הנערכים ע"י תיאטרון „בימות" ובחסות „המועצה הארצית לתרבות ואמנות", יתקיימו בשבוע הבא בתל־אביב, בירושלים ובחיפה.

אליגוריה שאינה אלא סימבול

(סוף מעמוד 18)

שם בכרומוזי הכף אשר לשמתו (...) נצבה למניו אלמה אחרי בשר ונוגת עינים, שפעפיה יישירו בגדו ועל־ראשה חזרה איילת השחר...", ובמרק ד' קסב 4: „ותאמם עמדה הצב הנחוהה וחגה ברום עולם על־ שן־סלע. ויצף הצלם למרחוק, ויראו הנה כעין צוק גדול ושחור מה־ נשא שם(...) הצוק גבוה ותלול ועל כתפי הכפים ישכון(...). דרך זו של עימות היא מצב־שתיה למיבנה ארבעת קטעיה הראשונים של „הב־ ריכה". „ההבלטת מנוחצת ביתר: „הבריכה בשעה זו", ומציינת את ה־ מצבו מחציתו הראשונה שבכל קטע למחציתו השניה. וגם לה מר־ אה ניז בולט רב־הדגש. וכך הפעמה זו של זה לעומת זה חותבת אותי ל־ ויחסות החשיבה הנידיות ולעיצוב דמותה המוסיקאלית. ב„אגדת שלו־ מתי הארבעה". נוסח ב. ראינו את המגדל היותר בנוי ב„ראש אחד ה־ צדדים". „על קדקוד הר גבוה ותלול מאוד ותקוף מכל עבריו". — הרוי ה„בר המצרי" שבראשו היא בת ה־ מלך הבלואה כו והיא. כמה כאש־ הקודש שבראש הצוק ב„מגילת ה־ אש". היא לא רמז גרידא למחולה הקריבה ובאה. אלא נושאת הנאר „לה סמה, שהגורל מינה לו לנוגעת באי השמש הנצלם.

ודין כלא נקפח מקוד אחד עניני פטר, מצד־השתייה לתמונת־היסוד של הזות הנימות בכולה. ב„מפתח" מרק מ"ז, מסתרתו „ואני בסתר כר־ לתרי". אנו קוראים בפיסקאות ג'־ד: „בקנה הבאר, בירכתיים. מופצת ד־ עולה גבעה קטנה. בראשה בית חבר בחחיתה בית חצר — סגר מל הצר. בכפול צחבהב חוצה את דבא הגבעה ומתחתה מסער לחבר(...), ובחלון המתוח של הבית ותחתון מתגלה ילד רזה וחיור, כבן חמש לבראה(...). אני הוא(...). ראשי נטוא למעלה. לראש הגבו־ ה. ועיני תוחות בבמאמן לחלון המתוח הם. אוהב אני מבקש בעיני, את הבריחי היחידה ו„כתיר". את פיגלה. / בצוד רגע ובחלון שלבצ־ לה כמרמה היא. מיגלה. הבה וכ־ תוקה הבטוחה אנד עוברים. כרד לה. אדר הקל"ב. פרס 1972.

קולך — אדר תקל"ב. מבוואר 1972. חוברת 23. בעריכת אפרים ברוידה. 505 עמ'.

מאמרים יהוה לבדו. 0—5 ברך ליד ניסראייר תקל"ב אפריל־מאי בעמ' ערך: שלום כרמר. 235—423 עמ'.

תרבין רבעון לסדרי היהדות. ה־ עורך: אברהם א' אורבך, שנת מא, חוברת ב' מבר—אדר תקל"ב. בתלבן בין הבאר: עזרא פלייסר „לחיבון ב„ברכת מעין שבע". מיכאל סמוז „בדי קרים בכפרות הספרדיות הארמנית ויהי" ועוד. הוצאת הברים ע"ש י. ל. מאגנס, האוניברסיטה העברית ירושי לים.

ספרים חדשים

מקור

ספרי עם עורדים ומלדות אדם מאת הגאון רבי משה דוד אברהם פרוים אשכנזי זצ"ל. יוצא לאור לראי שונה על פי כתב יד המחבר. סדר ב־ מרבר. הוצאת מוסד הרב קוק. ירוש־ לים, תבריר עמ'.

ברכת כהן חידושים ובאורים ב־ עניני אישות כאת מאיר בהגה מלוב־ רון. הוצאת הרב קוק. ירושלים תבי־ עמ'.

הרב דיר אשר וייסל: אגרות רבי יצחק יעקב. ערוך ומסודר בצר־ רוף מבוא על ידי הרב דיר אשר וייס־ ל. הוצאת מוסד הרב קוק, ירושלים. 208 עמ'.

יוסף דוד: ספרים וסאמרים על שש מקצוע ויצירותיו (ביבליוגרפיה). הוצאת „המיר" ירושלים, דאוב א. כו הרוה ב. 300 עמ'.

דוד ילין: תורת הטירה הסמר־ דית, ירושלים, תשל"ב, הוצאת כתר עברי, ירושלים, תשל"ב, הוצאת כתר ע"ש י"ל מאגנס, האוניברסיטה העב־ רית. 354 עמ'.

דרור ויינברג: מיקום ומבוא לד־ עברי, ירושלים, תשל"ב, הוצאת כתר ע"ש י"ל מאגנס, האוניברסיטה העב־ רית. 47 עמ'.

המטל בריוסוף: לולא הזה עלי לסמר, 88 עמ'.

יעקב כנעני: אוצר הלשון ה־ עברית, המילון הקבוי הדש, כרך י"ב, אותיות ס—ע (ב, עזבה) הוצאת „מסדה" בע"מ, ירושלים—רמת גן, תשל"ב.

ציר לוריא: ספר קבוצה ודברי הבראים על אדמה. יוצא לאור על־ידי החברה לחקר המקרא בישראל ע"י הר־ צאת קדיתסבר בע"מ. ירושלים תשל"ב.

יצחק בן־אהרון: מבאמל על ה־ הבדה. מאמרים, עם עובר — תרבות וחיבור. 222 עמ'.

דליה רביקוביץ: מל משבריך ד־ גליך, מיודים יגאל תמרסי, מבחר שירים. הוצאת הקיבוץ המאוחד. 128 עמ'.

תרגום

ואכילי קאבריסקי: מל הרחבי מאמצות הציור בייחוד בציור בגיבוה שמונה לוחות ועקרה היתוביים. תירגם מנרמנית: שמואל שיחור. 101 עמ'.

פרדריק פורסיית: נשיא מל הבר־ חנה, תירגם: אדיה הבנה. הוצ' קוקן. 256 עמ'.

אידיש

ליזיקר מנגלשטרן: אין נעמאס אגן הקלרער. ביה לוהבי הניסאות ע"ש יצחק מנגלסון. הוצאת הקיבוץ המאוחד. תשל"ב. 96 עמ'.

זיאמקע סקלמקין: נעמיין פון זב־ רון. ר. ב. פרץ, ישראל, תל־אביב תשל"ב. 233 עמ'.

לוי מאטיריניאנ: פון הייגם אגן אמאל מאדאנ. ר. ב. פרץ, יש־ ראל, תל־אביב 1961. 196 עמ'.

לועזית

Paul Lendvai: Anti-Semitism in Eastern Europe, *Macdonald, London* 393 *p.*

Julius Simon: Certain Days *Zionist Memoirs and Selected Papers, Israel Onirersities Press, Jerusalem* 1971, 385 *p.*

הופיעה מהדורה שניה

שירים 1947 - 1970

מאת פנחס שדה

ש

הוצאת שוקן / ירושלים ותל־אביב

תמונות

לתשומת לב הנוסעים לחוץ לארץ ולקרובים וחיירים המתארחים בארץ:

מבחר גדול של תמונות המתאים למתנות. תמונות מנוף הארץ, כמו כן תמונות קלסיות והתקופה הרומנטית.

מאוסף המתמיד של הגלריה:

סטמצקי, לבנון, גוטמן, ציונה טאגיר, קריזה, גלעדי, אריאלי, אברמוביץ, גולדברג, ליטבינובסקי ועוד...

גלריה לאמנות

Rooz

סמטת בית השואבה 1 (פינת אלנבי 94) תל־אביב, טל. 613924

ספרות־פועלים

ספרים חדשים

זאב לוי

שפינוזה ומושג היהדות

לא רק התיאולוגיה הנוצרית מתחבטת בתופעה „המרגיזה" של המשך היהדות. כחזיון בעייתי עקרוני, הוא נתפרש בקשת רבגונית של דעות ורגשות — מאיבה רצחנית ועד לאהדה מסוימת. ובאומת־פגיסה — מוקד למלחמת־דעות ופמודות רעיוניות, וכן לגלבי התודעה העצמית של היהדות. הספר הוא ניתוח ביקורתי של תפישת היהדות במשנתם של ארבעה הוגים: ברוך שפינוזה במאה ה־17, משה מנדלסון במאה ה־18, משה הס במאה ה־19 ו־ מ. פ. סארטר במאה ה־20.

הפרק האחרון סוקר ומעדכן את מושג־היהדות ופרשנותו אצל הוגים יהודים בימינו בישראל ובתפוצות.

רבקה גורפיין

החסידה הסקרנית

ציורים: אבי מרגלית

סיפורים על החסידה הסקרנית שרצתה לדעת מה יש על הארץ, על ילד שאהב סוסה וילדים שהיה להם סוד עם סבא וסבתא שלהם — ועוד.

סיפורים הינניים על ילדים ועל הדברים הקורים להם. מלווים ציורים מעשה־ידי אבי מרגלית.

לתלמידים בכיתות הנמוכות בביה"ס היסודי.

בית הסופר בירושלים

שמשכנו ברובע היהודי בעיר העתיקה, מבקש תרומות ספרים שעניינם ספרות יפה (פרוזה ואמנותית, שירה, דר־ מה, ביקורת) על גושא ירושלים, בכל הלשונות.

בדבר פרטים נא לפנות: ירושל־ ים, ת"ד 282, טלפון 88128—02.

לאוהבי שירה מקורית

הופיע

באבן הקשה

מאת פנחס שדה

הוצאת עם עובד

רח' מוא"ה 22 ת"א

רק עד ה־15 לחדש יולי

אפשר לרכוש את

ארצות חבל

מאת י. לבנון

במחיר של —.20 לירות במקום —.25 ל"י.

250 יחידות מדיניות נסקרו בספר זה.

גיאוגרפיה, הסטוריה, כלכלה, אוצרות הטבע, על מבנה חברתי, היכן וכמה יהודים נמצאים בכל ארץ.

אנציקלופדיה זוטא בכרך אחד מלווה מאות תצלומים ומפות

להשיג אצל מוכרי ספרים בארץ ובהוצאה — „חיאסף בע"מ, תל־אביב, רח' יוסף הנשיא 13, טל. 283339

פרסומי המכון לחקר הדתות בעריכת שלמה סימונסון

ספר ראשון

קווים לחקר בניסת היהודים לחיים האזרחיים בגרמניה

מאת יעקב מזרי

הספר בחון את כדית השתלבותם של היהודים בפרנסותיהם ובמבר־ ני־ הייהם של אזרחי גרמניה, לכן הכאה הייה רצד למפכת 1848. באמצעות חומר סטאטיסטי ומקורות ראשוניים בבדקה המקדמות ההודים לקראת פרוזקטיבזאציה תורבאלאצית, ולקראת הדגי רחום הבורגרית ב„בורגנות המסמלה תרכסי" החדשה. כך נוצרת תמונת ה„אכבזיאצה הסוציאלית", ובתבלית השפעתה על תהליכי האכבזיאציה הפוליטית.

הוצאת בית הספר לכדמי הדמדות — אוניברסיטת תל־אביב. ההצגה הראשית בידי: הוצאת ראובן מס, ת.ד. 990, ירושלים. מחיר הספר —.11 ל"י ✱ להזיגו בכל חנויות הספרים.

המפתח לפרסום בארץ

פרסום ב־הארץ

هكذا من الأصل

هكذا من الأصل

בהצטלבות דרכים

שחמט

בעריכת: משה צ'רניאק

כל שחמטאי מנוסה הגיע לא אחת למצב, בו עומדים לפניו שני המשימים כים ולכאורה — כל אחד מהם זוכה. באיזה המשך יבחר?

לבן: צ'רניאק
שחור: גלפר

תחרות המגל, נתניה 1972.

1. ה4, ג5; 2. פ—ג3, ה6; 3. ד—פ5+, ד—ד7; 4. ד:ד7+, מה:ד7; 5. פ—ב4, ג—ג6; 6. ג3, ה6;
יותר מדוייק 6... פ—ה6; 7. צ—ה3, ה6; 8. ד4, ג:ד4; 9. ג:ד4, ד5; ד:ד5, מה:ד5;
10. פ—ג5, מה—ד7;
יתכן, כי מוטב להמשיך 10... מה—ה8 או 10... מה—א8.
11. פ—ה5!
ראשית התקפה מצויינת.
11... מה:ד4?;
הרע במיעוטו היה 11... פ:ה5; 12. ד:ה5. ואז מפגר בפיתוח כליו אך הוא יכול עדיין להיאבק. לעומת זאת, הכאות הרגלי שחוקרב היתה צריכה להביא להפסדן של ה־שחור.
12. מה:ד4; פ:ד4; 13. צ—ד3, פ—ב3;
הכרחי, כי 13... ר—ב3 ?; מפסיד ל־14. ר—ה3, צ—ד3; (14... פ—ב3) 15. ר:ב3, פ:ד3; 16. פ—ב2) 15. פ—א8, ב3; 16. ב4 וחוכה.
14. פ—ב3 !, צ—ד3;
מפסיד גם 14... צ—ד3; 15. פ:ב3, ב:ב3; 16. פ:א8, צ—ב7; 17. ר—ה3 ואחר־כן 18. צ—א—ב1.
15. צ:ד3+, פ:ד3; 16. פ—ד3+!
הלבן אינו מסתפק בעדיפות קלה אחר 16. פ:א8. בא בחשבון גם 16. ר—ה3, ר—ב4; (16... ר—ה3 !!; 17. פ—ד3+, מ—ד3; 18. פ—ד3×) 17. צ—ד3 עם התקפה מחצה.
16... מ—ה3; 17. ר—ה3+!, מ—ד6.
לא 17... מ6; (17... פ—ה6 !; 18. צ—ד3 ומט במסע הבא) 18. צ—ד3, ה:ד3; 19. צ—ד4+, מ—ה6; 20. פ—ד4+, מ—ה5; 21. פ—ה3+ וחוכה.
18. צ—ד3+?
הצטלבות הדרכים. הלבן שקל ב־משך זמן רב את המשך: 18. ר—ד4, מ:ג2; 19. פ:ד7+, מ—ד7; 20. פ:ה8 (20. צ—ד4+, מ—ה8 !), אבל בחר במשך אחר, אם כי גם הוא מפוקח למדי.
18... מ:ה5; 19. צ:ה5, פ—ה6; 20. פ—ב5.
הלבן עדיין צריך לבחוש אך עתה אין הדבר פשוט כפי שנראה. למשל, 20. ר—ה3!?, מ6; 21. ר—ב3, ר:ב3; עם סיכויי נגד שווים. המסע בטקסט מכיל איום כפול (פ:א7, פ—ה7).
20... פ—ה5; 21. ר:ה5 ?
מומלץ את הבצחון שעדיין ביתן היה להשיג באמצעות 21. ר—ה3 ל־משל: 21... צ—ד8; 22. צ—ב8 עם זכיה ברגלים א' ו־ב'.
21... פ:ה5; 22. פ:א7, ד5 !;
לא 22... ה6; כי אז 23. צ—ב8, ר—ד7; 24. ד:ב7 הלבן זוכה.
23. פ—ב5
עתה יבוא המשמך: 23. צ—ב8, ר—ד7; 24. צ:ב7, צ—ד8; 25. פ—ו3, צ—ד7; 26. א8, פ—ה6; 27. ד—ה3, פ—ג3; 28. א8, פ—ד5; 29. פ—ד3 כדי להמשיך 30. פ—ב3+.
25... פ—ה5; 26. פ—ב3, פ—ד4;
27. פ—ה3, ד5;
השחור נזהר; אם 27... פ—ג3; אז 28. פ—ד3.
28. פ—ד3, פ—ג3; 29. פ—ד3, ר—ד5; הסכם על תיקו.

שחמט בישראל

ידיעות בקצרה. בתחרות אמ־נים הנערכת בחיפה נותרו משחקים ספורים בלבד. שלושת המקומות ה־ראשונים נקבעו למעשה, כך: בליימן 9½ (מ־11), פרץ 8½, רום 8. הישגו הטוב של בליימן בתחרות תוקה ל־מדי, מעודד לקראת נסיעתו לאולימ־פיאדה ביוגוסלביה ● במחצית יולי תיפתח באוסטריה האולימפיאדה ה־שנתית לקבוצות סטודנטים. בכבל שנה מהווה הרכב נבחרתנו נוסא ל־ויכוחים סוערים בין האגודה הישר־אלי לשחמט לבין הנהלת אס"א. חבל שחילוקי דעות אלה מתעוררים ממש ערב הנסיעה, דבר שמעצבן את שחר־קני הנבחרת ופוגע בכושרם הטוב ● עוד 11 שחמטאים הועלו בדרגה. מי־שמי לאמן בכיר: שאול דוידזון (י־ם), חגי שטרלד (גינוסר), שלום סרברניק (חיפה); מוסקה לאמן: צבי רפפורט (קרית אתא), ישראל אנגלנדר (חולון), אברהם אופמן (פ"ת); דרגה ראשונה: ולדימיר פרי־במן (חיפה) ● אליפות המרוכזן „לסקר" ת"א לפני הס־יבוב האחרון:

מלאכי 9 (סיים את כל משחקיו), צרניאק 8, ראובן 7 (סיים את כל משחקיו). סמילסיר, משיאן, לביא 6½ כ"א, פלאם, גלזמן 6 כ"א ● מתר יתקיימו ברחבי הארץ משחקי הסיבוב האחרון בליגה הארצית ובו־ליגה א'. במרכז משחקי הליגה ה־ארצית יעמוד המפגשים: סכניון — „לסקר" ת"א ו„הרצליה" חיפה — „מלדקליין" ● ב־6 ביולי, תערך ב־בית־הגפן, בירושלים, הרצאתו של מ. צרניאק על הנושא: „הקרב על הכתר" תוך הדגמת משחקי הדרקרב ספאסקי—פישר. אחרי הרצאה זע־רך תתרחש בוק בין טובי שחמטאי הבירה ● בתל־אביב ותכבסו בציגי ה„מועדונים הבלתי תלויים". כ־30 מן הקבוצות המשתתפות בליגה זוי מיוצגות בכנס זה. בבחירה הועדת ה־מרכזת ונקבעו קווי הפעולה.

● ב־20 ביולי תיפתח בבית־הגפן, בירושלים, התחרות השנתית על אלי־פות הבירה, המשחקים יתקיימו פעם בשבוע. מצפים להשתתפותם של סר־בי השחמטאים הירושלמיים ● זו פעם חמישית מארגן הקיבוץ עמיר תחרות שחמט לזכרם של בני משק סנפלו במלחמת ששת הימים. המש־חקים (20 דקות לכל שחקן) יתקיימו בימים 14—15 ביולי. התחרות תהיה פתוחה לכל ומיועדת לצעירים ב־מיוחד ● עתון „הארץ" עומד ל־פרסם את כל משחקי הדרקרב ספאס־קי — פישר (למחרות היום שבו יש־חקו), עם הסברים מאת עורך מדור זה.

25 שנות נסיון והצלחה בעבודות מסגרות, לציו־רים, לגובלנים, ביצוע עבו־דות לגלריות ומוזיאונים, בא־ריך ובחו"ל,
מסגרות מיוחדות לציורים מרדפסים.
ארמון — אילת 47
ת"א, טל. 57112.

תחבולות 1972

פריצת העמדות

המצב נראה שקול. קשה להאמין כי המשחק יזרע תוך מספים ספו־רים. תחבולתו של השחור מתחילה בנושא: „פינוי המשבצת".

סיום משחק מס' 754

אליפות אזורי־דרום, 1972
אוכפיאן

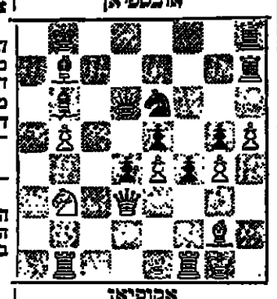

אוקופיאן

39... ה3 !; 40. ר:ה3, פ—ג4; 41. מה—ד2, ד3+; 42. ב—ה2, ר:ה2 !; רצתה הנושא הוא: „הרחקת כלי מגן".
43. ר:ה4, צ:ה5+!; 44. ז:ה5, צ:ה5+; 45. פ—ה3, מה—ה5; הלבן נכנע.

מימוש היזמה

עדיפותו של הלבן אינה מושלת בספק. נותר רק לממש את יזמתו. אך, כידוע, ישנם שחמטאים רבים הנכשלים דווקא בשלב סכני זה. ל־משל, אחרי 18. מה—ד1, פ—ה3; אין זה ברור כיצד להמשיך בהתקפה.

סיום משחק מס' 755

אליפות איסלנד, 1972
מורוזדסון

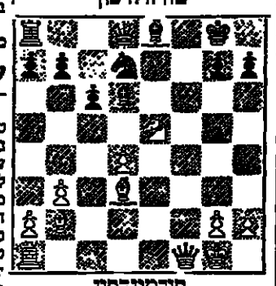

מורוזדסון

18. ר—ג4+, מ—ה8; 19. מה—ד1; פ—ה3;
לא 19... ר:ד1; 20. פ:ד7+, מ—ה8; 21. פ:ד8+, מ—ה8; 22. פ:ב2 עם עדיפות מכרעת. לפנינו תחבולה על נושא: „שח־עקיף".
20. צ—ד1, מה—ה7;
הלבן איים 21. מ:ה7, כנגד 20... ז:ה6 היה ממשיך 21. מה:ב2.
21. צ:ה6! ר:ד1; 22. צ:ד7+, מ—ה8; 23. פ:ה6+, מ—ה8; 24. פ—ד7+, מ—ה8; 25. פ—ה5+, מ—ה8; 26. צ—ד3, השחור נכנע.
אין הוא יכול למנוע הגנה מפני 27. פ—ה6+ ובעקבותיו צ—ה3×. לי־משל: 26... ה6; 27. פ:ה6+, ז:ה6; 28. ד5+, מ—ה7; 29. צ—ה3+, או 26... מה—ה8; 27. פ—ד7+ מ—ה8; 28. פ—ד8+ ובעקבותיו 29. צ—ה8×.

סיום מפתיע

האם יש בכוחם של שני הרגלים החופשיים של הלבן כדי להכריע את הקרב? הרי התקדמות ה6 אסורה בשל ר:ה6.

סיום משחק מס' 756

אליפות אוקראינה, 1972
רומאנישין

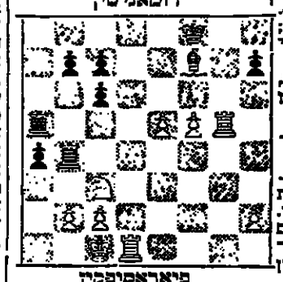

פיראראסיפקין

23. ה6, ב—ד3;
לא 23... ר—ה6 ??; כי אז 24. צ—ד8+ ומט במסע הבא. המסע בטקסט מאפשר סיום מפתיע ונאה.
24. ה7, צ:ה5; 25. צ—ד8+!, ב:ד3; 26. ה:ה8 וזוכה.

שחמט בעולם

ידיעות בקצרה. צבור השחמ־טאים בעולם כולו הוכה בתדהמה נוכח הידיעה שפישר ביטל את נסי־עתו לרייקיאביק משום שזה מתנגד לצורת התארה שהותקנה באולם זה משחקים. אך לפי הידיעות האחרונות הוא יגיע בסתר לבירת איסלנד, אם כי עתה הוא מתנגד למינויו של לו־פר שמידט, מגרמניה, לשופט הרא־שי של הדרקרב. בימים הקרובים נדע למה עוד יתנגד פישר לפני פתיחת התמודדותו עם ספאסקי על כתר העולמי ● ובינתיים, בדרקרב על אליפות העולם לנשים מגריף ה־מאבק נוכח הפסדה של האלופה ב־משחק ה־14, אמנם גם עתה סובים סיכוייה של גונה (היא זקוקה ל־½ נקודה נלבד בשני המשחקים הנות־רים), אך לעולם לא היה יתרונה על יריבתה המושבעת, אלה קושניר, כה מאומצם ● פולוגייבסקי ניצח ב־תחרות אי.בי.אם עם 12 נקודות ב־15 משחקים. אחריו הגיעו קורצ'ינוי עם 11 וסאבו עם 9 נקודות ● גם פורטיש זכה באותה התוצאה (12 מ־15) בתחרות לס־פלמס, שבספרד. אחריו: לרסן וטמיסלוב עם 11 (לרסן הפסיד במפתיע לטאטאי ב־סיבוב האחרון), ברונשטיין 10 ● בהמדר רבי אמנים ניצח באליפות אוקראינה הטובייטית האמן לב אל־בורט. הוא צבר 11½ נקי ב־17 מש־חקים.

בדידג'

בעריכת: נ. גשרי

ישראל תפשה את המקום השמיני בתום תחרויות הבדידג' על אליפות העולם שנסתיימו בסוף השבוע ש־חלף במיאמי, פלוריידה. היה זה ה־ד־רשג הטוב ביותר שלנו בזירת ה־בדידג' הבין־לאומית עד כה. באר־ליפאדות 1972 התמודדו 39 מדינות מכל חמש הי־בשות. בסבלה הטופית הקדימו את ישראל רק שבע מדינות: איסלנד, ארה"ב, קנדה, צרפת, סין הלאומית, ברזיליה ומורקיה. בבבר־רה ניצחה בכבוד הנבחרת הכחולה האיסלנדית המהוללת שנברה בגמר על נבחרת ארה"ב (האמים מדאלאס) בתורה משכנעת.

הישגה של ישראל היה מרשים. נבחרתנו ניצחה ב־26 מפגשים (כ־לל שני נצחונות „סבביים" על לב־נון ומרוקו) והפסידה ב־12 מפגשים בלבד. מן הראוי לציין שמתה מ־הפסדי נבחרתנו הונחלו על־ידי קבר־צות אירופאיות, ומלבד אלה הפסי־דה ישראל רק נגד ארה"ב, קנדה, ארגנטינה וברזיל. לעומת זאת זכ־תה ישראל בששה נצחונות על מדי־נות אירופאיות כולל מצעמות ברידג' כמו פולין ושוודיה. כמו כן ניצחה ישראל בצורה משכנעת את הנבחרות „האנגלו־סקסיות" של אוסטרליה, ניו־זילנד והדרום־אפריקה. שאר ה־מדינות, בעיקר מאסיה והדרום־אמרי־קה, הובסו על־ידי ישראל, לרוב ב־תוצאות מקסימליות.

היד שלפנינו נתקבלה מהמפגש ה־קשה של ישראל נגד קנדה, שבו הפ־סידה נבחרתנו בתוצאה המינימלית 9:11. בשני החודרים הפתחה מהלך הכרה „חזק", והחוזה הסופי היה „4 ספייד" בקו צפון־דרום, לאחר שמר־רח־מערב הכריזו „4 תארים". ההבדל העיקרי בהברזה היה נערץ בעובדה שהקנדים הכפילו את החוזה הסופי של „4 ספייד" כחדר הסגור.

מורי שטמפף (דרום) ביצע את המשחק המוכפל בחדר הסגור. מערב התחיל את ההגנה עם ה־A הארס ומסיך גם את ה־K הארס. לאחר שתי הלקיחות הראשונות של ההגנה שיי־חק מערב דיאמונד, שנהתך ביד ה־כרם. שטמפף משך את ה־A קלאב וביצע את המשחק באמצעות סכני־קת של „חיתוך צולב". הוא הוזן לסירוגין הארס אחד ושלושה קלפי קלאב בזומם בשילוב עם המישה חיתוכי דיאמונד בקלפי הספייד שי־ביד. שטמפף זכה, איפוא, בתשע לקיחות „ספייד" ובלקיחה אחת ב־קלאב, שהשלימו את ביצוע המצ־לח של החוזה המוכפל.

גם בחדר הפתוח משך שאופל (מערב) שתי לקיחות ראשונות עם ה־K, A הארס, אך בחר להמשיך בספייד. זה גזל מהכרזן (מאמי קי־הילה) את האפשרות של „החיתוך ה־צולב". קיהילה זכה בלקיחה עם ה־8 ספייד בזומם, ושיחק קלאב משם. הוא ניסה את העקיפה של ה־Q קלאב שנכשלה כאשר שאופל (מע־רב) זכה בלקיחה השלישית של ה־הגנה עם ה־K קלאב. שאופל חזר שוב בספייד שנלקח ביד הכרזן. ה־הגנה הציגה לה הישראלים היקש־תה מאוד על קיהילה המהולל. הוא היה צריך לחתוך ארס בדומם ולפי־כך נשאר לו רק ספייד אחד נוסף בדומם לחתוך קלאב. לכן היה צריך קיהילה לשחק בהיררות את קלפי הקלאב, וכרגיל הוא עשה זאת ב־הצלחה. הוא משך את ה־A קלאב ושיחק את ה־10 קלאב מידו. שאופל השליך במחירות קלאב נמוך, וה־כרז הרשה ל־10 קלאב לעבור ולר־כות בלקיחה. בהמשך בחתך ה־J קלאב של מערב, החוזה הסופי היה „4 ספייד" בקו בזומם בחדר הפתוח.

מקום שמיני באולימפיאדה

יד השבוע: מחלק דרום. הכל פגיעים.

צפון
♠ J 9 8 6
♡ 9 4
♢ 9 8 6 5 3 2
♣ 7.

מערב
♠ 7 5
♡ A K 7 5
♢ 10 7 4
♣ K J 6 3

מזרח
♠ 3 2
♡ Q 10 6 3
♢ A K Q J
♣ 8 5 4

דרום
♠ A K Q 10 4
♡ J 8 2
♢ —
♣ A Q 10 9 2

ברידג'

בעריכת: נ. גשרי

ישראל תפשה את המקום השמיני בתום תחרויות הבדידג' על אליפות העולם שנסתיימו בסוף השבוע ש־חלף במיאמי, פלוריידה. היה זה ה־ד־רשג הטוב ביותר שלנו בזירת ה־בדידג' הבין־לאומית עד כה. באר־ליפאדות 1972 התמודדו 39 מדינות מכל חמש הי־בשות. בסבלה הטופית הקדימו את ישראל רק שבע מדינות: איסלנד, ארה"ב, קנדה, צרפת, סין הלאומית, ברזיליה ומורקיה. בבבר־רה ניצחה בכבוד הנבחרת הכחולה האיסלנדית המהוללת שנברה בגמר על נבחרת ארה"ב (האמים מדאלאס) בתורה משכנעת.

הישגה של ישראל היה מרשים. נבחרתנו ניצחה ב־26 מפגשים (כ־לל שני נצחונות „סבביים" על לב־נון ומרוקו) והפסידה ב־12 מפגשים בלבד. מן הראוי לציין שמתה מ־הפסדי נבחרתנו הונחלו על־ידי קבר־צות אירופאיות, ומלבד אלה הפסי־דה ישראל רק נגד ארה"ב, קנדה, ארגנטינה וברזיל. לעומת זאת זכ־תה ישראל בששה נצחונות על מדי־נות אירופאיות כולל מצעמות ברידג' כמו פולין ושוודיה. כמו כן ניצחה ישראל בצורה משכנעת את הנבחרות „האנגלו־סקסיות" של אוסטרליה, ניו־זילנד והדרום־אפריקה. שאר ה־מדינות, בעיקר מאסיה והדרום־אמרי־קה, הובסו על־ידי ישראל, לרוב ב־תוצאות מקסימליות.

היד שלפנינו נתקבלה מהמפגש ה־קשה של ישראל נגד קנדה, שבו הפ־סידה נבחרתנו בתוצאה המינימלית 9:11. בשני החודרים הפתחה מהלך הכרה „חזק", והחוזה הסופי היה „4 ספייד" בקו בזומם בחדר הפתוח.

בולי נוף וחנוכה

בולים

מאת שמואל שלים

אחרי בולי מופרים לשמחה תשל"ג, שצייריהם מתארים ארבעה ארונות קודש שהועלו לישראל כ־איטלית ובול כ"ח שנים למדינת ישי־ראל שצייר מבוסס על סמל עשרים וחמש שנה למדינה, תחול הפסקה של כשלושה חודשים ומיד לאחר מכן יצ־פיק השירות הבולאי סדרת בולי־חנו־כה והמשך לסדרת בולי־נוף, שהג־פקתם החלה בשנה שעברה.

הבול כ"ח שנה למדינת ישראל, שצייר בידי מ. פרי ובמרכזו סמל תוגיבות מעשה ידי הגראפיקאים ב. רוסשילד ד"ר. ליפמן מסטרוי „רד־ליי", נדפס בשלושה צבעים בגודל 25.7×40 מ"מ. את עשרים וחמש ה־שנה ליסוד המדינה מסמל צבע ה־כסף. כן נדפס הבול בצבעים: תכלת ואדום (מגנטה).

הבולים נדפסו בשיטת דפוס־שקע (פוטוגרבירה) אצל המדפיס הממ־שלתי בירושלים, בגליונות בני 15 בול עם 5 שובלי באורים לשורת הבולים התחתונה.

בולים חדשים בסינגפור

הדואר של סינגפור פרסם לא־מכבר את הוכניתו הכוללת הנפקת חמש סדרות בולים חדשות במחצית השניה של 1972. ביוני יונפקו שלו־שה בולים עם ציורי מטבעות בער־כים 15 סנט, 35 סנט ו־1 דולר. ציורי המטבעות מראים את דיוקן המלך ג'ורג' החמישי וכן מטבע זהב בערך נקוב 150 דולר, שהוטבע במלאת 150 שנה לייסוד סינגפור המודרנית.

בתחילת יולי יונפקו ארבעה בו־לים בערכים 15, 35, 50 סנט ו־1 דולר, שציוריהם מתארים יצירות יוד־עות של אמני ציור בסינגפור. ב־אוגוסט, בו חוגגת סינגפור את חגה הלאומי, יונפקו ארבעה בולים ב־ערכים 15, 35, 50 ו־75 סנט, ש־ציוריהם המופשטים מתארים חגיגות בסינגפור.

באוקטובר תונפק סדרה בת שלו־שה בולים בערכים שונים, שציו־ריהם מתארים פעילות הנוער בסינ־גפור בשטחי סכניקה, השכלה, ס־פורט, אמנות ותרבות. הסדרה האח־רונה לשנת 1972, שתונפק בדצמבר, תדגיש את חשיבותה של סינגפור בגמל בין־לאומי וציורי הבולים מר־אים אניות מדגמים שונים, הטוגנות בגמל סינגפור.

יום הבריאות בציילון

לכבוד יום הבריאות העולמי, ש־הוקדש השנה למבצע נגד מחלות הלב, הונפקו עשרות בולים באר־צות שונות.

בציילון הונפק לא־מכבר בול־זכ־רון בודד, בערך נקוב של 25 סנט, שציירו מראה לב ובמרכז הבול נחש — סמל הרפואה הבין־לאומי — על רקע סמל הארים במרכז הבול. הדפסת הבול, שתבניתו מלבנית־אנ־כית, מצטיינת ברסה גבוהה ונעשתה במפעלי תומאס דה־לה־רו. הציור, מעשה ידי אמן מקומי בשם פ. א. מסדאפאלה, אינו מצטיין ברכונו.

הבול רבגוני: ורוד, כהוב, ירקרק, אדום וחכלת, בגודל 36×25 מ"מ. הוא נדפס בבלינגנה בני מאה צוקים כ"א.

100 שנה לדגלה הלאומי של הולנד

ב־4 ביולי יונפק הדואר ההולנדי בול זכרון בודד, במלאת 400 שנה לדגלה הלאומי של הולנד.

הבול בתבנית מלבנית־אנכית ובו־ערך נקוב 20 סנט, מצטיין בדיפוי. ה־צייר ג'יילי ונבר סדרן וחדיטוהם מ־לונדון, הצליח לצייר בצורה מיוחדת במינה את דגלה הלאומי של הולנד, שצבעיו כחול, אדום ולבן על רקע שחור.

הבול נדפס בשיטת דפוס־שקע (פר־טוגרבירה) במפעלי עיר־סחדת ב־תאולם בגודל 35×25 מ"מ ובגליו־נות בני 100 (10×10) בולים כ"א.

מירוץ לפידים באוסטריה

ספורטאי אוסטריה מקיימים מירוץ לפידים לקראת האולימפיאדה ותחת הסיסמה „משחקים אולימפיים 72" תונפק בול דואר אוסטרי חדש בערך נקוב 2 שילינג.

הבול בתבנית מלבנית־אנכית, מר־אה במרכזו ספורטאי שעל חזהו סמל המדינה האוסטרית וכן סמל האולים־פיאדה (5 עיגולים שזורים זה בזה) ורץ כשבידו היגית לפיד בוער וב־רקע נראה נופה המקסים ההרריי של אוסטריה.

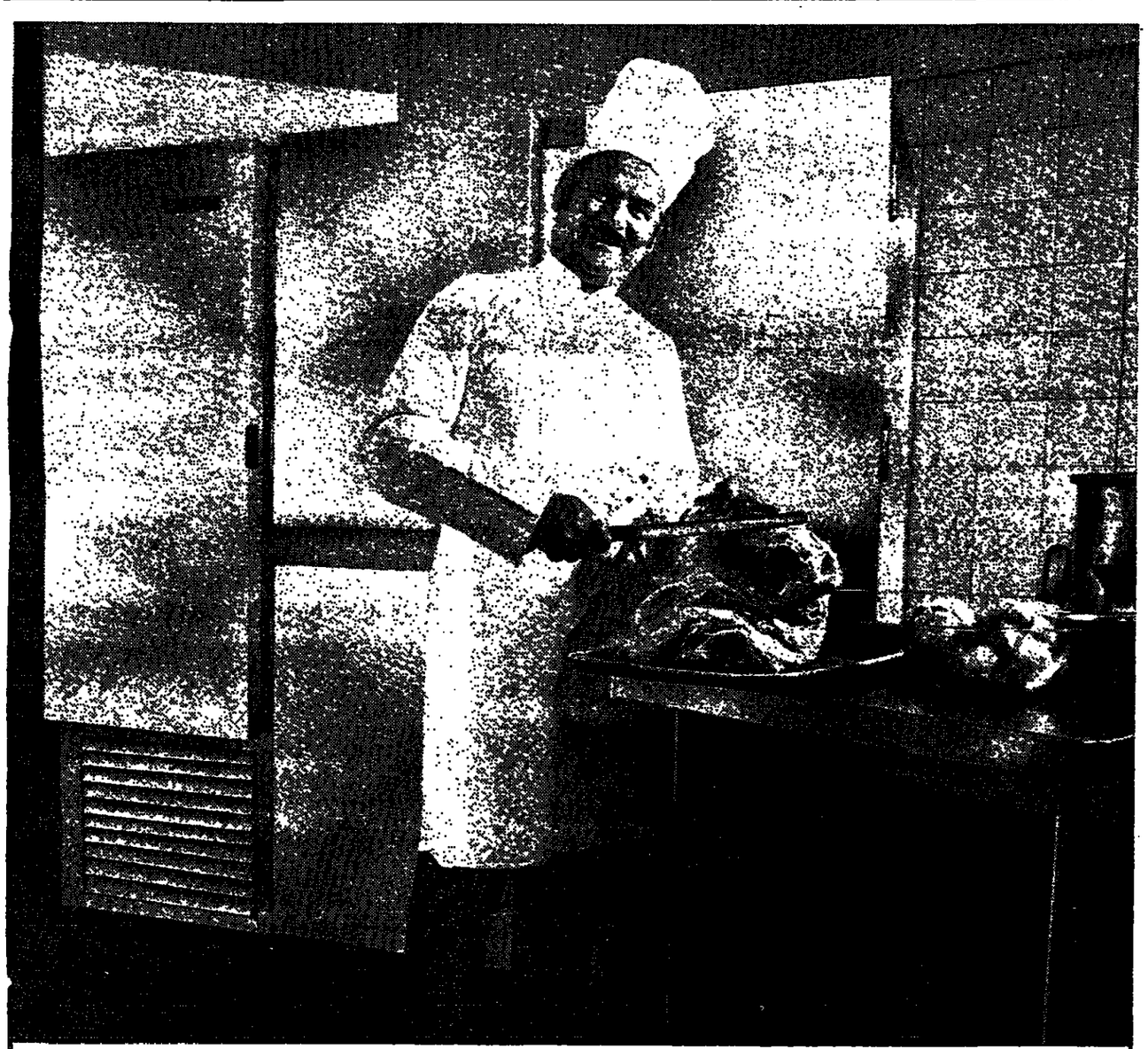

אשף מטבח:

אני מעדיף לנהל מטבח מודרני עם מקררי "אמקור"

"אמקור" מציעה גם לכם מבחר מקררים מסחריים, מיועדים למטבחים גדולים, מזנונים, בתי הארחה, בתי חולים, בתי ספר, חנויות ומחסני מזון.
לרשותכם: מקררים דגילים, מקררי הקפאה ומקררים משולבים לשתי הטמפרטורות. בנפחים שונים, עד 1400 ליטר.
ליעוץ ולהדרכה נא פנה אל מרכזי אמפא, והזמן את המומחה שלנו.

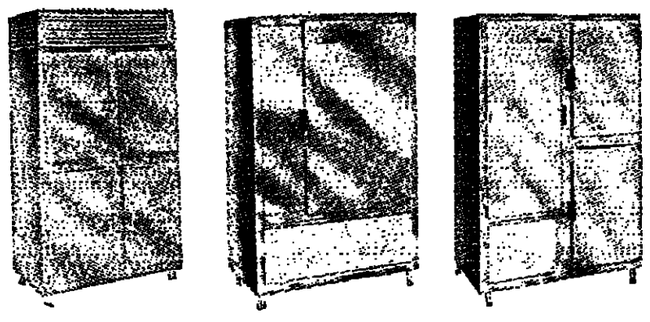

אמקור
אמפא
תל־אביב: דרך פ"ת 16, טל. 622351. חיפה: בבר אמפא, טל. 527215, ירושלים: רח' הלני המלכה, בית "טפחות" טל. 224877
לי תמכור רק אמקור

אולם 35 מ"ר לחזיות ק"ק + טלפון + מרתף 5 מ"ר
בסביבות נורדון — ריינס
בהצעות לניצול המקום:
טלפון 221408 מ־16—18

בנק ישראל מודיע:

היום, יום שישי 30.6.72

תונפק סדרה חדשה - רכ"ג

של מילווה פיתוח מסוג „ברירה"

★ **סכום ההוצאה** — של הסדרה החדשה — 10 מיליון לירות. האיגרות הן בשווי נקוב החל מ־100 ל"י.

★ **הפדיון והריבית** — הפדיון יחול בתום 5 שנים. התמורה תשולם לפי הגבוה מבין שני החישובים:

א) **הקרן והריבית צמודות למדד**
שיעור הריבית — 4.84%, על־פי חישוב של ריבית דריבית, דהיינו 26.66 ל"י. לסכום זה יתווספו הפרשי הצמדה על הקרן ועל הריבית. מדד הבסיס יהיה 133.7 נקודות.

ב) **הקרן והריבית — לא צמודות למדד**
שיעור הריבית 10.76%, על־פי חישוב של ריבית דריבית, דהיינו 66.66 ל"י.

בכל מקרה מובטחים לפחות 50 ל"י נטו לכל 100 ל"י

★ **המס מוגבל** — מס הכנסה על הריבית לא יעלה על 25%. הפרשי ההצמדה על הקרן פטורים ממס *.

★ **רכישה** — איגרות מילווה פיתוח של מדינת ישראל ניתן לרכוש בכל המוסדות הבנקאיים ואצל חברי הבורסה לניירות ערך. הרכישה במועד ההנפקה משוחררת מתשלום עמלה.

★ **קבלת תעודות** — ניתן יהיה לקבל את התעודות — תוך חודש ימים ממועד ההנפקה.

★ **רשום בבורסה** הסדרה החדשה תירשם ותיסחר בבורסה לניירות ערך. כלומר, ניתן — במקרה הצורך — לממש את תמורת האיגרות בכל עת, אף לפני מועד הפדיון הסופי.

* על־פי סעיף 97(א)(3) לפקודת מס־הכנסה.

המאבק על פינוי משכנות העוני (א')

הבטחות ללא כיסוי

כל תושב רביעי בתל־אביב גר בתנאי דיור תת־סטנדרטיים

יהודית וינקלר

ב רביעי בתל־אביב דיור הכל מגיע מספרם ל־80 מהם 15% מתגוררים ב־ לה על שרים נפשות ל־ באי דיור הכוכרים על ידי ודים המשלתיים כ־„תת ".

לל המשפחות בישראל ה־ באזורי שיקום כרוכזות אולם במסגרת תכנית ת של המשלה לשיקומן, אלף פתרונות דיור, הקבה ואב שרף לתל־אביב רק נות מהם 16% מהחיקוף

אלה מצביעים על אחת הפרדוכסיות המסוכנות ה של העיר, המרכזת ב־ מה פרוגנציאל כלכלי תר־ במעלה, מהוה מרכז עצ־ ומסחרי ופועלת כגלגלין ר לכרתב בעל אוכלוסיה יון תושבים.

ברשות של ראש העיריה נובדן עם שרי ממשלה, מה המשלולת עם ראש גבי גדולה כאיר, שר ה־ ספיר ושר השיכון אבר מר רבינוביץ מלכר, ה דיור לתל אביב במסג־ חומש הארצית. הוא הד־ מה מתוחה למיגיומם זה דת מוקרי מתיחות חבר־ ם, הבנתם והחרפתם של ימים.

ד בסמרת הצבורה כי היא ריסותיו של מר רבינוביץ, נובדן הוא בחיבורה של תל־ אלנה ומחיבותה של תל־ ה קולות, הם מהגורמים וגם ההתפרצות האלימות ל־אביב אשתקד, הפעולה

המתמיטה של הפנתרים ההתעוררות הכללית המאפיינת את תושבי שכו־ נות העוני בתל־אביב כאן מלחמת ששת הימים, ובעיקר כתום מלחמת ההתשה, יוצרים תמתה מסוכנת הדד־ רשת צעדים דראסטיים והחירים.

קצר תקשורת

הפתרונות הממשלתיים במסגרת החמכש דחוקים מלעגות על צרכים אלה. מדוע? הגיומק המסורתי של העדר תקציב, עולה ומושמע מפעם בפעם, אולם אנשי הנהלת הקואליציה בתל־אביב וחברי מפלגת העבודה ה־ מוצדים לשכונות העוני בתל־אביב נוטים לסברה, כי קיים קצר תקשורת הבנה בין השלטון המקומי למרכזי, כאשר הדרג הממלכתי, באורח מסור־ הי, נתון ברוב המכריע לדאגות ה־ טעה הבטחוניות המדיניות.

ההבטחות שניתנו לסייע בשיקום המשפחות הנזקקות בתל־אביב, עדיין אינן מבוססות על ההכרה כי לגבי מכלול הבעיות הסוציאליות בעיר ה־ גדולה חלה בראש וראשונה אחריות ממלכתית, וכי קשיי דיור המוניים של רבע מאוכלוסית העיר אינה ב־ יחודה בעיה מקומית־עירונית, כי אם הוצאת תופעה כלכלית־פוליטית אר־ ציה.

נראה, כי ויכוח זה, שהוא עקרוני במהותו, מונח ביסודם של חילוקי הדעות בין העיריה למשלה על חל־ קן של כל אחת מהן במציאת המש־ רונות ובמידת החיפותן בסדר העדי־ פויות: שכונות העוני בתל אביב מאכלסות 28 אלף משפחות המונות 110 אלף נפש. כ־80% משפחן של השכונות הללו הן בבעלות המדינה או חברות ציבוריות. בעיריה ערכו

הישוב לפיו מתוך 12 אלף המשפחות הזקוקות לפתרונות דיור דחופים, 7,000 מתגוררות בשטחים בבעלות ציבורית. לאחר פינויין של 5,000 מהן יתקבלו שטחי קרקע פנויים בין 1000 ל־1,200 דונם, שערכם הנומי־ נלי נאמד ב־80 מיליון לירות.

למציאת פתרונות דיור לאותן 7,000 משפחות דרושות 232.5 מיליון לירות, ולאחר פינוי הקרקעות הישוב ער־ כן נאמדת העלות ב־152.5 מיליון לירות, שהן כמחצית מתקציבה ה־ שנתי הרגיל של תל־אביב לשנת ה־ כספים 1972/73.

שר השיכון הבטיח 8,000 פתרו־ נות דיור לתל־אביב לחמש השנים הקרובות, לפי 1,600 בשנה. בקצב זה יחלפו לפחות 17 שנה עד לשיי־ קומן של 28 אלף המשפחות הזקוקות לדיור בסיתם. זאת כמובן בתנאי ש־ הממשלה תעמוד בהבטחתה ותשמור על קצב של 1,600 פתרונות בשנה, במקום 2,400 לשנה לחמש השנים הראשונות, כדרישתה של העיריה.

פתרונות ביתי־מציאותיים

הוו איפוא הפתרון המירבי המוצע על ידי הממשלה, המוגדר על ידי סגן ראש העיריה עידו אורנן מלכר, האתראי לתיק השיכון בעיריה, כלעג לרש. הוא טען כי אפילו 1,250 פת־ רונות לשנה הם בלתי מציאותיים: יש בסך הכל 350 התחלות בניה של יחידות דיור חדשות, 150 פתרונות של שכירות, כ־500 הלוואות, 200 פתרונות על ידי שיפוץ דירות ו־50 פתרונות שייוצרו על ידי הוספת חדרים.

לדעתו 250 הפתרונות המתוכרים בסוף השישה זו אינם ישימים בתל־ אביב שכן בעיתון של שכונת ה־ תקוה, שפירא ורמות להן אינה ב־ מצב ודירה כי אם בגרוטאה. לדעתו אבסורדי הפתרון של תוספת חדרים, הטוב אולי לדימונה לאילת ולישר־ בים שבלב מרחבים. האמצע ביתן להוסיף עוד לצפיפות של שכונת התקוה, על ידי הוספת חדרים!

על פי חשבונו מסך הכל 1,250 דירות ישארו במקרה הטוב 1,000 דירות, שהן שמינית מתכנית הממש המינימלית. הצעה זו לא זו בלבד שלא תסייע בביטול הצריפה אלא עוד תיצוק שכן עליה על ידי הגברת רמת התקציב הציפיות ואחריהן האכז־ בה.

הדברים המורים במיוחד בשעה זו כשמלאי הדירות החדשות שברשות „חלמיש" אזל לגמרי ואיני רואה די־ דות חדשות המוצעות לציבור לת־ קופת השנה חצי הקרובה.

לאחרונה הודיע ראש עיריית תל־ אביב כי סוכם בכל זאת עם שר ה־ שיכון להקציב כ־1,700 פתרונות דיור לתל־אביב בשנת הכספים 1972/73. לתכניה זו לא ניתן פירוט, ואיננו כמה מבניה חדשים, כמה ב־ שכירות, כמה ע"י שיפוץ דירות ו־ כמה ע"י הוספת חדרים. אך קבי־ עותיו של עידו מלכר ביחס לחוסר מפשיות שבהוספת חדרים בשכונות צפופות בלאו הכי אז שיפוץ דירות בשכונות צפופות המחזות במבנה שליהן בעייה לכשעצמה, מעמידות בסימן שאלה את הבטחות שרי הבי־ ריח. אדרבא, שיפרטם משרד הבי־ אות מיכרו ותיעוש תחמדיד עליו עם כל המעוניין.

מר ריינר מכחיש בכל תוקף טע־ נה, כי פחור שר הבריאות, מר רפי קוצר, אותת לו להיותם לקראת הפעלת פרוייקט האחוקה בשל בתי־ החולים במדינה. גם מר קוצר מכחיש גירסה זו.

וכיצד מנמק משרד הבריאות הערר מיכרו? אומר הדובר: „מעת. הדב־ רים השתבשו. הגענו לכצב בו היה עליבו לנקוט צעד חרום. כלומר, לגיים אחוקה ללא מיכרו, בשל שיבוש בלת המכנים שלנו". ברוך לוכר, כי בית החולים בצפת אמור להיותח לא לפני דצמבר השנה.

אמנם, לכאורה, נמסרת האחוקה לתיעוש לתקופה של שנה בלבד. לאחר מכן יפורסם מיכרו. אך תמיס לגרום, כי לא תהנה ממקדמה ניכרת בהתמודדות בגין הנסיון שצבר. מה גם שמשרד הבריאות מצהיר, כי ב־ מיכרו תיבחר החברה שתיראה ה־ מתיבנה ביותר ולא דוקא הזולה.

הפרקטיקה האמורה מוסב שתצד את עינו של מבקר המדינה. הערות בין שתי חברות על נתח כספי דשן משגיח בחשיבותה. השאלה העיקרית היא אלו דרכי ניהול מציג משרד הבריאות בפרשה זו. וכיצד הוא דואג להפעלת שירותים שתי־אדם תלויים בהם.

הקרב על אחזקת בתי חולים

משרד הבריאות לא פירסם מכרז

מאת עוזי בנזימן

משרד הבריאות מסר באחרונה לחברה ההסתדרותית „תיעוש" את האחריות על האחזקה המשקית וה־ מיכשורית של בית־החולים הרוש בצפת ושל בית־החולים רמבי"ם ב־ חיפה. מסירת עבודות אלו, שהיקפן נאמד במאות אלפי ל"י, ואשר יוצר מיקרבה חשובה בידי ותיעוש לקראת הפעלת תוכנית רבת היקף למסור את אחזקת כל בתי־החולים במדינה, נעשתה ללא מיכרז וללא פומביות.

מר אפרים דיינר, מנכ"ל תיעוש, חבר מפ"ם לשעבר (אך לא כיום) הוא מכר ותיק של ראשי משרד הבריאות. האם עובדה זו סייעה לו לקבל את עבודות האחזקה? הוא מכחיש זאת.

הוא מסחיר כי „תיעוש" עוסקת מזה שנתיים בתוכניות שתכליתן ה־ ביא ל„תיעוש" שירותים מתוך מגמה לחסוך כספים — בהשוואה לזור צאות הכרוכות בהפעלת שירותים כיום — אך תוך הבטחת רוחה נאה לתיעוש. אך זה זיה מאוחר. תיעוש מבצעת את סקר האחזקה ללא תש־ לום. אך אם הקבל את האחזקה (לשנה) נשלם לה גם עבור הסקר.

משרד הבריאות נהג, איפוא, כך: מסיבות לא ברורות הפריף חברה אחת על פני השנייה. הוא מנמק זאת בהבדל של חודש בנכונות כל אחת מהן ליהיתם לעבודה. וניתוק נוסף בפיו: החברה האחת מבקשת תמורה עבור עריכת סקר. החברה הי־ שניה מוחתרת לכאורה על כך. אך היא תגבה את שכר הסקר בדעה ב־ כסתון, כי תזכה באחזקה. וכל זאת כאשר הדיבוות היא בין שתי חברות מבלי שפורסם מיכרז פומבי. (כ.ר.ב. יודעת על תוכניות האחזקה בשל הדי־ תה וחברה המפקחת על הקמת בית־ החולים בצפת).

מר ריינר מנמק משרד הבריאות הערר מיכרז? אומר הדובר: „מעת. הדב־ רים השתבשו. הגענו לכצב בו היה עליבו לנקוט צעד חרום. כלומר, לגיים אחוקה ללא מיכרז, בשל שיבוש בלת המכנים שלנו". ברוך לוכר, כי בית החולים בצפת אמור להיותח לא לפני דצמבר השנה.

אמנם, לכאורה, נמסרת האחוקה לתיעוש לתקופה של שנה בלבד. לאחר מכן יפורסם מיכרז. אך תמיס לגרום, כי לא תהנה ממקדמה ניכרת בהתמודדות בגין הנסיון שצבר. מה גם שמשרד הבריאות מצהיר, כי ב־ מיכרז תיבחר החברה שתיראה ה־ מתיבנה ביותר ולא דוקא הזולה.

הפרקטיקה האמורה מוסב שתצד את עינו של מבקר המדינה. הערות בין שתי חברות על נתח כספי דשן משגיח בחשיבותה. השאלה העיקרית היא אלו דרכי ניהול מציג משרד הבריאות בפרשה זו. וכיצד הוא דואג להפעלת שירותים שתי־אדם תלויים בהם.

מאשר הדובר, כי למרות שלא נתת־ מה עיסקה הדי יש סיכום בעל־פה המבטיח את העבודה לתיעוש, לתקר־ פה של שנה. הוא מוסיף כי אינו יודע כיצד נודע לתיעוש על פרוייקט האחוקה. משרד הבריאות לא פנה לחברה אלא היא יזמה את הפנייה אליו.

החברים האמורים חשובים לאור ה־ עובדה, כי היתה מחוברה לתיעוש. זו חברה פרטית בשם „מ.ר.ב." כמו תיעוש מבקשת גם היא לזכות בנתח האחוקה מתוך יודעה, כי עבודה זו צומצת הכנסות באות מאר. ובכל זאת הפריף משרד הבריאות את החברה ההסתדרותית. מדוע?

מר איזיאק, לאחר שבדק, לפי עדו־ תו. את הנושא עם סמנכ"ל משרד הבריאות גיי איתן, דעם שחור חשוך, רפי קוצר אומר: מ.ר.ב. סיירבה ב־ תחילה להתחייב להפעיל את בתי־ החולים. היא היתה מוכנה לערוך רק סקר אחזקה תמורת תשלום של 95 אלף ל"י. כעבור חודש — לאחר שהתברר לה, כי האחקשרנו עם תי־ עוש — הביעה נכונות לבצע גם את האחוקה, אך זה זיה מאוחר. תיעוש מבצעת את סקר האחוקה ללא תש־ לום. אך אם הקבל את האחוקה (לשנה) נשלם לה גם עבור הסקר.

משרד הבריאות נהג, איפוא, כך: מסיבות לא ברורות הפריף חברה אחת על פני השנייה. הוא מנמק זאת בהבדל של חודש בנכונות כל אחת מהן ליהיתם לעבודה. וניתוק נוסף בפיו: החברה האחת מבקשת תמורה עבור עריכת סקר. החברה הי־ שניה מוחתרת לכאורה על כך. אך היא תגבה את שכר הסקר בדעה ב־ כסתון, כי תזכה באחוקה. וכל זאת כאשר הדיבוות היא בין שתי חברות מבלי שפורסם מיכרז פומבי. (כ.ר.ב. יודעת על תוכניות האחוקה בשל הדי־ תה וחברה המפקחת על הקמת בית־ החולים בצפת).

וכיצד מנמק משרד הבריאות הערר מיכרז? אומר הדובר: „מעת. הדב־ רים השתבשו. הגענו לכצב בו היה עליבו לנקוט צעד חרום. כלומר, לגיים אחוקה ללא מיכרז, בשל שיבוש בלת המכנים שלנו". ברוך לוכר, כי בית החולים בצפת אמור להיותח לא לפני דצמבר השנה.

אמנם, לכאורה, נמסרת האחוקה לתיעוש לתקופה של שנה בלבד. לאחר מכן יפורסם מיכרז. אך תמיס לגרום, כי לא תהנה ממקדמה ניכרת בהתמודדות בגין הנסיון שצבר. מה גם שמשרד הבריאות מצהיר, כי ב־ מיכרז תיבחר החברה שתיראה ה־ מתיבנה ביותר ולא דוקא הזולה.

הפרקטיקה האמורה מוסב שתצד את עינו של מבקר המדינה. הערות בין שתי חברות על נתח כספי דשן משגיח בחשיבותה. השאלה העיקרית היא אלו דרכי ניהול מציג משרד הבריאות בפרשה זו. וכיצד הוא דואג להפעלת שירותים שתי־אדם תלויים בהם.

יעיים בשמורת עין־גדי

ביקור בשמורת עין־גדי

אברהם יפה: דמי־הכניסה יבטיחו אחזקה טובה

מאת נחמן פביאן

מאות ואלפים מטיילים פוקדים ב־ אחורונה את שמורת עין גדי, המש־ תרעת על 4500 דונם. רשות שמורות הטבע החליטה לגבות דמי כניסה כ־ הביבור, כדי לוחסת את הכניסה ולמ־ נוע השחתת השמורה.

מנכ"ל רשות הטבע, מר אברהם יפה, דחקה שעבות כאילו ניתן לה־ עסיק מתנדבים של החברה להגנת הטבע בעבודות בשמורה. „מתנדב כזה עולה לנו כ־15 ל"י ליום ואין ידה של החברה משגת לשאת בהוצ־ אות — אומר א. יפה. — על כן הג־ יוני יותר לבנות תקציב על בסיס של דמי כניסה ולא לדחות פניות של מאות בני נוער, שרוצים לבוא ל־ סייע לנו בימי החגים, כאשר מאות אלפים באים לשמורה".

לפי אומדן אנשי רשות שמורות הטבע יגיעו הנכנסות משמורת עין גדי ל־300,000 ל"י בשנה זו. כספים אלה יבואו בחלקם מתקציב מיוחד שיצר כשרד החיבון, כדי לאפשר ל־ תלמידי בתי הספר לבקר בשמורה ל־ לא הכלום.

גבית דמי כניסה כלום לא תביא להפחתת מספר המבקרים? — שאל־ תי.

מר יפה השיב: „יתכן וכן, אולם מתוך נסיון באתר כמדן, הפרק הל־ אומי של מצדה, נוכחנו לדעת כי גבית דמי כניסה החזקת המקום ב־ אה נאותה הביאו דוחקה להגדלת מספר המבקרים".

בימים אלה ביקרתי בשטח השמור־ רה. המקום אינו מצטיין בטיפוח יתר. השטח יפה, מבורך במעיינות, מפלים ובריכות. הצמחיה הכרופית שופעה. הוחדת לחוות המקום הרושם הוא של נחה. כאן נפגשים שני עולמות של הצומח: המדברי והחרופי. על גדות הנחלים שופעה צמחיה מחסי־ פוס הנצרי ברוב גחלי הארץ: קנה ותבקנה, פלגות שיחנית, תאנה, ער־ בה, נפצפת הפרת ושפע של שערות שחלימית, המכסים קירות צוקים. יחד עם אלה מצויים צמחים האופייניים לנאות המדבר.

תריסר מיני עצי בר

הברוף של כים המדבר הצמיח 12 מינים שונים של עצי בר, שהם כ־ חמישית מכלל מיני הצמח המצויים בכל רחבי הארץ. בשמורה ניתן לר־ אות את הטיזף. הצמוד בימים אלה שפע פרי כתום. פחלת המדבר, ה־ מכונה הפות סדום, בולטת בעליה הגדולים והעגולים ובפרוחיה. שלי־ שת עצים אופיינית היא סלוחדה, עוף הערבה: הסלוחדה גדלה בצי־ ר שיח ענקי המשתרע על עשרות מטרים. הערף מצטיין בפירותיו ה־ אדומים־כתומים בקיץ והמוריגה — בעליה דמויי הרוחם, בפריחתם הלב־ נה ובחרמילי פירותיה.

ממין זה מצוי עץ אחד ויחיד ב־ ארץ הוא בעין גדי. עצים אלה נפר־ שים עם השיטה למיניה, עץ של נוח־ לי מדבר הצומח בגאיות וגם על ה־ מדרון.

תופעה מיוחדת לעין גדי היא צמי־ חת הצעים לא רק בתחתיה הביא כ־ מקובל במדבר, אלא על פני כל המד־ רון ועל כן ניתן לראות את עין גדי ככתם ירוק, אף מנקודה המצויה ד־ רומית מצדה. לעין גדי גם שיתים מיוחדים כמו הסלונים, החדק, האבר־ שילון, הרוחם הרכפתן.

לשמורה צורת משולש. גבולותיה הם המצוק התלול בראש הגדה ה־ דרומית של נחל ערוגות בדרום, חוף ים המלח במזרח וקיבוץ עין גדי מ־ צפון מערב. נאת המדבר נגדרה על־ ידי שני גאיות: נחל דוד ונחל ערו־ גות, הכבתרים את מצוקי החלולים של מדבר יהודה ונמשכים עד לים המלח. המים הזורמים יצרו כאן עולם מיוחד בסוגו.

מגרש חניה

בשנה האחרונה הוכשר מגרש ח־ ניה ל־40 אוטובוסים ול־120 מכוניות פרטיות. ליד המקום מבנה שרותים ובתי שימוש עם סיידורי מים. ממגרש החניה עוברים לאורך שפתו של נחל דוד. שספון שארע בחורף סיבה את הערוץ. אנשי המקום מספ־ רים, כי תופעה זו חוזרת מדי שנה.

מר יפה סיפר, כי השנה גרם הסתוף להתפוררות של אבן עתיקה, דבר ה־ נחשב לאחד המפלאי הסביב. מצד יבין של השבילים, אשר שופרו השנה ל־ נחות המטיילים, עובר ערוץ הנחל ומצד שמאל השדות המעובדות של קבוץ עין גדי. בקצה הדרך מגיעים לרחבה ובה ספסלים למנוחה ומרזי מים.

בגדה הצפונית ישנו סלע לבן ורך ובו פתחי מערות קבורה מתקופה ההלניסטית, בהם נמצאו ארונות עץ ושלדים. בהמשך רואים בריכת מים, הנחשבת לגדולה והעמוקה ביותר ב־ נחל. הבריכה נבנתה על־ידי רשות שמורות הטבע. משם ניתן להמשיך ברגל ולהנות ממפלי מים.

לאורך השביל הקרוב למים גדלים הצמחים. בהמשך מגיעים אל מעין עין גדי ולבסוף אל מערת שולמית ואל כפל באוזנו שם, שהוא הגדול ביותר בהוסמי השמורה.

בימי קדם היתה עין גדי ישוב פר־ רח, שהתפרנס בעיקר מגידולי הבר־ שם. שרידי החקלאות העתיקה המכ־ סים את מדרון ההר צד למישור הוחף מצביעים על מערכת השקייה משוכ־ללת. מי מערינות ורמו בתעלות אל שטחי הביבור.

בימי מרד בר־כוכבא היו אנשי ה־ מקום בין אחרוני הלוחמים ברומאים, עד אשר נסוגו, נסשו את בתיהם אל המערות שבגאיות המדבר. רשות שמורות הטבע מתעתדת לשקם את שרידי החקלאות העתיקה ולשחזר את מערכת המים. יחד עם זה תשופר ה־ גישה לנחל ערוגות.

מיצפה שי יעלים

שפע הצמחיה המדהים מושכים ל־ מקום בעלי חיים רבים. הגדול והמ־ יוחד בין כל בעלי החיים של עין גדי הוא הייל. לזכרים קרניים שאורכם למעלה ממטר. יעלים אלה התרבו ב־ אחורונה עד כי נאלצה הרשות לגדר שטחי המקלאות של עין גדי בגובה 2 מטרים ולהקצות שדה מיוחד, עליו מגדלים ירק להאכלת היעלים. השנה תיבנה הצפיית מוגבהת מעל לשטחי ההאכלה, כדי שהצבור יוכל לצפות בבעלי חיים אלה.

המצפה יבנה בתרומת דרזהים, ש־ רצו להנציח בכך זכר חיילי צהל בני הגדה שנפלו במערכה. לצד ה־ יעלים ניתן לראות צבאים, צבועים, תועלי בר, שועלים, שפני סלע, אר־ נבות. חלק מבעלי החיים יוצאים ל־ פעולה רק בשעות הלילה וחלקם אי־ נם תוששים לשוטט ביום.

בין העופות נזכיר שלושה: חטריס־ טרמית (זרזיר ים המלח), הקוראל הזפרם. בינות הסלעים מקפצים עכב־ רי מדבר אדמדמים ומה ושם ניתן להיתקל בבחמים חורדונים ועל כן כל חובב טבע שנקלע למקום אינו מסהר לצאת מן השמורה.

שמורת עין גדי זכתה השנה לבי־ קור של כ־300,000 איש. מאז 1967 נוספו לה שמורת עין פשחה, המרר־ חקה כ־35 ק"מ ממנה, ושתי שמורות קטנות יותר באיזור: עין סרבה ועין רואר. כדי ליצור גיוון לגזה מדבר זה בבטיח האלוף (מיל.) יפה, כי ב־ קרוב תיפתח לציבור שמורה בבאה מליחה בסמוחה שבדרום ים המלח. לעין גדי הוא מבטיח לוסיף פקחים ולשפר את השירותים לקהל.

היום בו נכנעה איקרית

יהודה אריאל

מעל סביבתו בולט בצור־ ת הגל של איקרית. ב־ 600 כמר מעל פני הים, על סביבתו. מראש הגל אל שפלת החוף הים ל־ מי הפלרון מזה. שנים בשבתו. בשקום בו גרו ים שנים. נדמו החיים ים. הבתים נהרסו, שרידה ן, שגם בה פגעה יד ה־ פוות מזה יד האדם.

ור המקום לחדשות כאשר ית באו לשפץ את כנ־ אומרים שאינם חוזרים קום ללא הסכמת השל־ ך מדוע רצונם לשקם את השיבה: קדוש הוא לנו שהכנסיה נבנתה רק ב־ עמדת במקומה של כנ־ ן. שאלתי את העקורים ם שבמקום זה עמד פעם והשיבו בחיוב. הם יחד־ במסה השלישית לספירה ן ישוב יהודי.

מעם 24 שנים מאז נפסק יקרית. היה זה ביום ה־ בע־זמים בסוף אוקטובר נת המשקים של הגליל ה־ מה ומניתי, הגיעה אחר ן באזור ונרשמה חורפיש לחירבת בגיל ממזרח ל־ ן. היה עלינו להתקדם ל־ מא (שומרת של היום) שם מקרת קואוקיי בבנין ה־ חר שיומיים קודם לכן משטרת ונרשחה. המסרה יתה איקרית באשר כפר ל כל האזור.

מתקרבים מצד מערב בחנו במשלחת בת שלו־ הקרבה אליבו ואחד מהם לבן. הפלוגה נעצרה ליד ת לאיקרית. באו לקראי כפר כורי דרוזים קרד־ ברזי ובנ"ך וקידם אר־ ן: „ברוכים הבאים בני חוריו צעד מזכור הכפר דהד כשהוא נושא ב־ ומלח כדי לכבדנו. הוא כל הפלוגה להתארח ב־ מיה שכלכלת הפלוגה ה־ לכפר כולו. בעקבותיהם צעיר שהחזיק את הדגל

יעה היה קצר. למשלחת אנו נהנים להתארח צבאית, שעל התושבים השקט וכי איש לא ייצא ה. נאמר עוד לנציגי ה־ ת את כתב הכניעה — מגלית — למשטרת אך שתעים. ואכנס כעי־ ן הגיעה משלחת הכניעה עם המסוך החתום. מר כמן נדרשו תושבי

1948: תושבי איקרית כשבראשם צוקר נשא דגל לבן — באים להיכנע

איקרית, מלם נוצרים קאתולים, לע־ נות את כפרם ולעבור לכפר ראי־ מה בסנים הארץ, באשר יש להבטיח את אחוד הגבול בפני כל הפתעה.

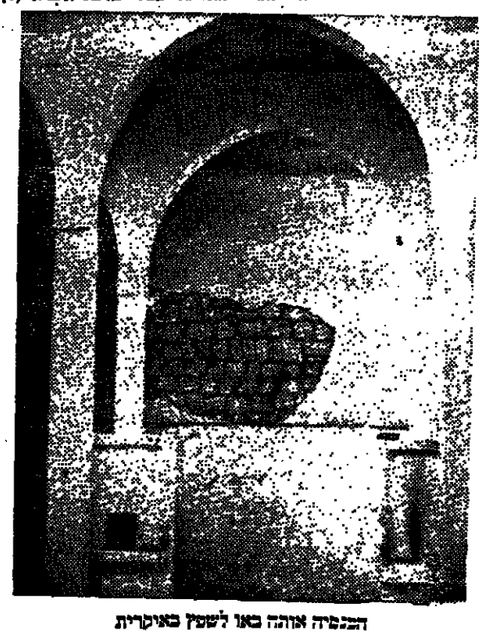

הכניעה אותה באו לשמן באיקרית

כמרו של האמוראי רבי יוסי זמן יוקרת. היינו, שהכפר שינה את שמו מיוקרת בעברית לאיקרית בערבית. בתלמוד בבלי מסכת תענית (דף, כ"ג ודף כ"ד) מסופרים שלושה סיפורים על מעשיו של רבי יוסי דמן יוקרת ומשפחתו, בהקשר לעזיבתו של רבי יוסי בר אבין את חברת דמן יוקרת, מאחר והראשון וחזל לפחד מפני מעשיו המשוגים של האמוראי מיוקרת.

באמר לאנשי איקרית, שיוכלו לשוב לכפרם לאחר שישרור שקט באזור ותתקבל הסכמתו של המפקד הב־ כיר בחזית הצפונית.

הבקיאים שבינינו ידעו לספר ש־ איקרית היתה ישוב יהודי עד לפני כ־1600 שנה. הם סיפרו כי היה זה

מעשה בבנו של רבי יוסי זמן יוקרת שעבד עם פועלים במטעי אביו. נתאחר רבי יוסי ולא הביא לחם לחם לצוותים. אמרו הפועלים לבנו של ר' יוסי, רעבים אנחנו. כאשר ישבו מתחת לתאנה אמר הבן, חבריו: תאנה תאנה, הציאו פירו־ תיך ואכלו פועלי אבא! יצאו הצוצ־ נים והבשילו בו במקום והפועלים החלו לאכול. כשבא ר' יוסי אמר ל־ פועלים: אל תחשבו עלי רעה. איחר־ תי משום שבמצמה טרחתי. השיבו הפועלים: „הרחמן ישביעך כמו ש־ השביעבו בנך", תמה ושאל ר' יוסי, מוהיכן? אמרו: כך וכך היה מעשה בנך. כעס האב על בנו ואמר לו: „אתה הטרחת את קונך להוציא תא־ נה פירותיה שלא בזמנה — יאסף שלא בזמנו!"

גם גורלה של בתו של ר' יוסי לא שפר מאתיה, באשר אביה לא חס עליה. וכך מסופר במסכת תענית: לר' יוסי היתה בת בעלת יופי. יום אחד ראה ר' יוסי, אדם אחד שהיה חותר בגדר הצפים ומסתכל בה דרך החור. שאלו, מה זה? אמר לו אותו האיש: „רבי, לולוקוחה לאשה לא זכיתי — לראותה לא אוכה?" אמר ר' יוסי לבתו: „את מצערת להם לבריות, שובי לעפרך ואל יכשלו בך בני אדם!"

ומעשה שהיה באותנו של ר' יוסי, אם לא דיברה כמו זו של בלעם, עיניה היו פקוחות כמו זו. כשהיו שוכרים אותה לכל היום, לעת ערב היו משלחים אותה ושכרה על גבה, והיתה באה לבית אדונה. אם הוסי־ פו על שכרה כדי לכבד את ר' יוסי, או הוסיפו מהשכר משום תאנה כל שהיא, לא היתה הולכת לאורחותה אלא בעמדת תותה. יום אחד שכחו השוכרים זוג סנדלים של אוכסנה של האתון. לא הלכה לחצרה. חישבו מה הטעם, כי כבר הכירו את האתון. מצאו את הסנדלים והרידום סבב האתון ורץ אחר כך הלכה לדרכה.

הצבעים העזים של אבינתן

מאת חביב כנען

לתערוכה הראשונה של יעקב אבי־ נתן, שנגלתה בתל־אביב בשבוע ש־ עבר, באו רבים שאינם מבקרים ב־ דרך כלל בתערוכות: בעלי בתי־ מלון, טוכבי נסיעות, מורי־דרך ל־ תיירים ופעילי ענף התיירות. הם באו לחזות בתמונותיו של קובה, גבה הקומה, בעל הזקנקן החד, שמקטרת אינה מסה מבין שיניו. הם רצו ל־ היווכח מה יכול להוציא טהחת ל־ מכחולו סגן המנהל הכללי של הת־ אוחדות בתי־מלון בי־שראל, שניהל למנים את סניף ההתאוחדות בצפת, עמד בראש „בית נוסל" (בית הנתי־ למה של קופת חולים), היה מנהל בנק בבירת הגליל ומטרב לנטוש את צפת.

יעקב אבינתן: דיוקן עצמי

על התערוכה של קובה כתב מבקר „הארץ" רן שחורי: „צייר נאיבי... ללא הידע והיכולת הדרושים... אך בכל זאת ראויה התערוכה לתשומת־ לב בשל גילויים כפתיעים בתיתוך קומפוזיציוני נתון, ובחור בגלל ה־ חצה החצכה וצבעונית המנגלת בחלק מהציורים". התצוה הזאת ל־ אחו בכמחול באה לאבינתן לפני שנתיים, עם יסוד בראש פינה בבית ידידו כיסי השואה בפולין, וצייר יעקב אקסטיין התאונן על הכעסום בא הוא נתון. שאל אקסטיין: „אר־ לי הנטה לצייר ז" וכניה וביה הגיש לו מכחול וצבעים ואמר: „צייר את דיוקנך". כאשר הרשים לו קובה את הציור, אמר אקסטיין ברגש: „קובה, עליך להמשיל לצייר, הרבה וכיר".

מאז כצייר אבינתן בביתו הצפתי. אהדים מוחזיקי וציירים בעיר הזוה־ רחון: „אל תניח ללבוד ציור. הכבד בדרך התביכה שלך כפי שאתה מ־ צייר כיום". ואכן מצייר אבינתן רק מה שהוא רואה סביבו, בביתו, בעיי־ קר דוממים, אינטריורים ופעם בפעם גם פורטרט. בהקשר לתערוכה הרא־ שונה, כתב הצייר אהרון גלעדי:

„בבירת הגליל גדל בנשתר, ללא טי־ פול השגחה, אמן תבים... הוא כ־ איש מתעלם לחלוטין מקסמי הציר הקדושה, מסימטאותיה הצפוקות, מן הצורה הציורית... מושך אותו פנים הבית: כיסא, שולחן, וילון, תרים חלון, אגרטל, סכין לחם על השולי־ חן... (אך) צבע צלול, קורן, מאיר, שופע אהבה ליש — לקיים. ובכל זאת שרויה בבדים אלה תמימות אנ־ דחית של הציר בצפת.

בתערוכה הציג אבינתן 28 תמונות, מהן 12 נמכרו במחירים לא רעים. גם אחרי ההצלחה הזאת ממשיך הוא בטיוקיו הימומיים בהתאחדות בתי־ מלון בתל־אביב, כמרק בסופי הש־ בוע הוא מקדיש 8 עד 16 שעות לציור. לא פעם הוא מצייר עד ה־ שעות הקטנות של הלילה ולמחרת עם שחר יצא במכוניתו כדי להיות בזמן בשעודו בתל־אביב.

אין קובה מסוגל להסביר כיצד אפשר לצייר בלי כל הכנה תיאור־ טית, ללא לימוד אלמנטארי של ה־ שיטוש בצבעים ובמסחול. כאשר היה תלמיד גימנסיה בפולין שאף להיות שחקן, אך השואה שיבשה את כל מהלך חייו. בגיטו לחדי, אחרי יום עבודת־כפיה מפרך, החכנון לבחינות הבגרות תעמד בבחינות. ב־1944 הר־ צא לאושוויץ; כאן ניספו הוריו; אחיו היחיד נשלח לטיידאנק. בחורף 1945 השתתף ב„צעדת המוות" המ־ פורסמת, כאשר נגרל ברגל עם אלפי עצירים מאושוויץ לבוכנוואלד.

כאשר שוחרר המחנה על־ידי האמ־ ריקאים שקל קובה בלאורשטין — שנולד ב־1.78 מטר — 36 ק"ג. הוא שכב חצי שנה בבית־חולים, ישב ב־ מחנה עקורים בפראנקפורט, עבר ל־ איטליה, שוקם באפולי וב־1946 ה־ גיע כמעפיל ב„ראיה הנ"חדר" לחוף ארץ־ישראל. הזיכרות הראשונה עם הכולדת היתה מבעד לגדרות מחנה המעצר בעתלית.

כיוון שבגיטו לחדי התחיל ללבוד השמלאות, היתה פרנסתו הראשונה עם שיחזרו כהכחה על עבודות חשכל מכתבה הנבא הבריטי בטירה. ליד חיפה. כאשר זאת, עבר לירדש־ לים, אישפו ב„הדסה" האחות הצרי־ רה שהיפלה בו המכה לגברת אבי־ נתן ולאם שני ילדיו; כיום היא ה־ אחות הראשית של בית־חולים ה־ כשלתי בצפת.

לפני שבא לירושלים ניסה לעלות על קרקי הבבה, הלך אל כמה הלוי זה ביקשו להדגים בפניו קטע כלי־ שהו. קובה ביקש שמיכה, שכב עליה ההדגים כיצד נוח לעיניו יחיד ה־ שוב בהחנה המחוה, כשהוא לוחש בשאריה מהחיתו: „קובה, מתחה לחולבה שלי, על החוק, יש פרוסה לחמי. הלוי הוגרגם עד דמעות הצית לו להצרוף לאולפן של „אוהלי", קו־ בה חיפש בשאמצים נואשים וחיד ב־ תל־אביב, אבל הציר היתה מלאה חיילים שהשתחררו מהצבא הבריטי ועסקו בהשקעת חדרי כגורים; בלית ברירה חזר לחיפה ומשם בא לירו־ שלים.

כאן תפסה אותו מלחמת העצמ־ אות. קובה נבנה עם פלוגת „נרצר־ המוהה בעיקרו של מיג'ור מרדיס בטאן, שצייר אותה וחרכשה על חר־ מיט. הפלוגה התמנה בחדר „מר־ ריחי". קובה נפגע בעיניו מקרבות הקסטל וכהפוגה הראשונה חצא מן הציר. עד 1950 שרה בחיל ה־ אויר. היה בוגר הקורס השני לקצי־ ני ההתחבדה של החיל. כיום הוא סגן (מיל.).

כמעבר בריאות הערוץ כנודיו לי בעת בה עסק במלאכות שונות, כר־ ון רחוקות כאכנות הציור.

עפת והרידות כמשיכות להיכנות עם אהבותיו הראשונות, בצד הציור,

מלון
עם אוירה !!!
בא להנפש במלון שלמה המלך המפואר שבנתניה השוכן על שפת ימה של עיר הקייט המקסימה
* במלון בריכת שחיה מהודרת בקומה השניה
* סאונה פינית יבשה
* מיזוג אויר מלא וכל החדרים פונים אל הים, השרות אקס־קלוסיבי
נותרו מספר מקומות מצומצם לחודש יולי
הזמנות בטל. 053—

هكذا من الأصل

המשרד הראשי: תל־אביב שד' רוטשילד 99 (פנת שינקין)
טלפונים: מחלקת מודעות — 248905, 230521, 230501
המחיר: יום חול 55 אגורות למלה / יום ו' 75 אגורות למלה

איך תוכל לבסס את עתידך המקצועי והכלכלי?

כשתבוא לעבוד במכרה התת קרקעי בתמנע

ייפתחו בפניך אפשרויות חדשות לבסוס מעמדך

1. לימוד מקצוע 2. מסלול קידום
3. פתרון בעיית הדיור 4. אפשרויות לחסוך כסף 5. תנאים סוציאליים
6. פעילות חברתית 7. הטבות שונות

לפרטים פנה אישית למר יצחק בניסטי, במזכירות סערדי החברה בת"א — הקריה, רח' ט' מס' 2 (מול קול ישראל), טלפון — 255451, ביום ד' בין השעות 9.00—11.00 בבוקר 16.00—18.00 אחה"צ. או למתי כח אדם בתמנע, בין השעות 06.00—07.30, וכן ליועני התעסוקה ברחבי הארץ. הבא אתך מקסם מילואים, תעודת שחרור ותעודת זהות.

בוא לתמנע
לעתיד טוב יותר, לך ומשפחתך

לפנות הפרטים המשפחתיים

למפעל תעשייתי בענף המזון בעכו

דרושים:

1. מנהל עבודה במחי' יצור
2. מנהלת עבודה אחראית על חדרכת פועלות
3. עוזר למחסנאי ראשי.

על המועמדים עד גיל 40 לפנות בכתב לת.ד. 7095 ת"א, עבור מספר 40 בציון נסיון קודם בעבודה. למועמדים בעלי נסיון מספחים תנאים מוכים.

שרותי נפט בע"מ

מחפשת מנהל חשבונות

הבקיא בכל נושאי הנהלת החשבונות

בפרטים נא לפנות לת. ד. 18093 ת"א.

דרוש
מנהל עבודה
מחכת
לניהול מסגריה באל-עריש

● המעוניינים יפנו בכתב ל־ד.ב. 2400

למפעל תעשייתי גדול בסביבות נתניה

דרוש
מנהל נגריה

תנאים מוכים מוספחים למועמד המתאים.

רק מועמדים בעלי נסיון בנגרות בנין מתבקשים לכתוב לת.ד. 2122 נתניה (עבור מנהל נגריה).

מודיות מוספחת.

ל"דלק"
חברת הדלק הישראלית בע"מ

למשרד בירושלים

דרושה
פקידת חשבונות

עם שליטה מלאה בכתבנות עברית.

לקביעת ראיון נא להתקשר לטלפונים: 36202 ירושלים, בשעות מ־08.00 עד 15.00.

ליחידה לקשרי חוץ וסיוע במשרד הבטחון

דרוש
רופא

לתפקיד בסמגרת משלחות הסיוע בארצות אפריקה

הכישורים הנדרשים:

1. נסיון של ארבע שנים ברפואה תעופתית.
2. שליטה בשפה האנגלית.
3. רצוי קצין בחלואי זחל האויר.

● המעוניינים יפנו בכתב אל המחלקה לביטוח ולסגל ביחידה לקשרי חוץ וסיוע, משרד הבטחון, רחוב ב' 13 הקריה, תל־אביב, תוך פרוט „קורות חיים", פרטים ואי־שיים (לרבות מספר אישי בצה"ל ודרגה) וכתובתם. פניות ללא פרוט „קורות חיים" כאמור, לא תענינה.

נאות הגולן
מושב שתופי ברמת הגולן

דרושים חברים

בעלי נסיון חקלאי בענפים אלה

פלחה, מטעים, שלחין, מוסך

עדיפות לחונות צעירים

על המעוניינים לפנות בכתב־יד לנאות הגולן ד.נ. הגולן

דרושים

* מהנדס כימיה

בשטח של פלסטיקה או גומי בעל המש שנות נסיון, לעבודה בייצור חרושתי למחצה.
נסיון חרושתי קודם רצוי.

* הנדסאי כימיה

בוגר ביה"ס להנדסאים, בעל נסיון של שלוש שנים לפחות בעבודת צוות.
תאור התפקיד: ראש צוות עובדים בעבודת מחקר ופתוח במתקן חצי חרושתי.
משכורת בהתאם לכישורי המועמד.
מקום העבודה: איזור חיפה.

המעוניינים יפנו לת. ד. 9757, חיפה (עבור מס' 6) ויציינו השכלה ורקע מקצועי. יש לצרף מס' טלפון להתקשרות.

אם יש לך נשמה של פקיד - זה לא הולך!

אנו מכשירים אנשים לעבודה דינמית ובלתי שגרתית, המבטיחה הכנסה נכבדה.

אם אין לך נשמה של פקיד — זה הולך!

הייה סוכן ביטוח

פנה אל ת.ד. 1334 ת"א
עבור סוכן ביטוח.

לחברה גדולה לעבודות כבישים במרכז הארץ

דרושים
* מודד מעולה

— לעבודה קבועה בסביבות ת"א, עם נסיון של 3 שנים לפחות.

* מנהל עבודה מעולה

— בעל נסיון בעבודות כבישים.

תנאים מוכים
למועמדים המתאימים
לפנות לטלפון 263168/9 בשעות אחה"צ

דרושים עוזר למנהל חשבונות וברזלן מעולה

קבלנות או יומית בחברה קבלנית לבנין

הצעות בכתב יד ת. ד. 2562 ירושלים

דרוש
מכנאי שרות
מנוסה כיים מקצועי

לפנות: ת"א, ת.ד. 21107 למס' 1018.

אנו מחפשים:

* שרטט/ת אלקטרוניקה

לא נדרש נסיון קודם. קיימת אפשרות הכשרה במקום.

* שרטט/ת מכונות

דרוש נסיון קודם של ארבע שנים לפחות.

המתאימים יפנו לת.ד. 9757 חיפה (עבור מס' 8א') בצרוף קורות חיים ומס' טלפון להתקשרות.

דרושים
מהנדסי מכונות
בוגרי טכניון

לעבודה מעניינת ביותר
המשכר לפי דרגת שכרי מחקר
מקום העבודה באיזור חיפה

● נא לפנות לת. ד. 9757 חיפה (עבור מס' 9) ולציין קורות חיים, השכלה ורקע מקצועי. רצוי לצרף מס' טלפון להתקשרות.

מודיות מוספחת

דרושה:
מזכירה מעולה

השולטת באנגלית ועברית על מורין

הדפסה בשתי השפות דוויעה מחנהלת חשבונות

יום עבודה רצוף (מ־8.30—15.00)

תנאים מוכים למועמדת המתאימה.

INVESTEX מגדל שלום מאיר, קומה 19

חדר 29, ת"א.

עירית אילת
מודיעה על משרות פנויות

1. גזבר העיריה
כישורים: נסיון בניהול כספים מוניציפלי בדרג בכיר או בעל השכלה מקבילה.
2. מנהל/ת מחלקת מעון
כישורים: בוגר/ת לעבודה סוציאלית בעל/ת תעודת עובד סוציאלי מוסמך ונסיון בעבודה מוניציפלית.
3. מנהל/ת ספריה עירונית
כישורים: ספרן/ספרנית מוסמך/ת בעל תואר ב. א. ונסיון בניהול ספריה ציבורית.
4. מזומנים למקצועות המאים לביה"ס התיכון בראמתאים - הנהלת חשבונות.

הפנייה תעשה בהשגת דיור. על המועמדים לשלוח את מועמדותיהם בכתב בצרוף תולדות חיים ותעודות מתאימות למזכירות עירית אילת ת.ד. 14, אילת.

א. אזר, ראש העיריה

לחברה גדולה
במרכז תל־אביב

דרושה ל־8 שעות עבודה

כתבנית אנגלית עברית

* שכר חודשי 1,000 ל"י
* משכורת 13
* תנאים סוציאליים טובים
* יום עבודה רצוף

נא לפנות לת.ד. 33157 ת"א עבור מס' 551

צעירים
תושבי טבריה
דרושים

לעבודת שרות הכרוכה במגע עם לקוחות

(באיזור מגוריהם)

הכשרה מקצועית תינתן ע"י המפעל

מועמדים בעלי רשיון נהיגה אשר השתחר־רו מצה"ל. בשנה האחרונה, מתבקשים להת־קשר טלפונית 20316—067.

מודיות מוספחת

Israel

יוצא צבא

מוצע לך אתגר במפעלינו

אם היגך בעל רקע טכני במתכת או חשמל תרכוש אצלנו מקצוע מעניין (מכונאות סריגה) ובצידו שכר נאות בתקופת הלימוד.

העבודה בשלוש משמרות.

המעוניינים באתגר מעפולת והסביבה יפנו אישית ל"מפיבה" משרד כח אדם, אזור התעשיה עפולה עילית.

על המועמדים יהיה לעבור מבחן פסיכוטכני.

חרט מעולה

על המעוניינים לפנות בכתב בצירוף קיצור תולדות חיים ונסיון מקצועי לת.ד. 19011 תל־אביב ויזומנו לראיון מקצועי.

— מודיות מוספחת —

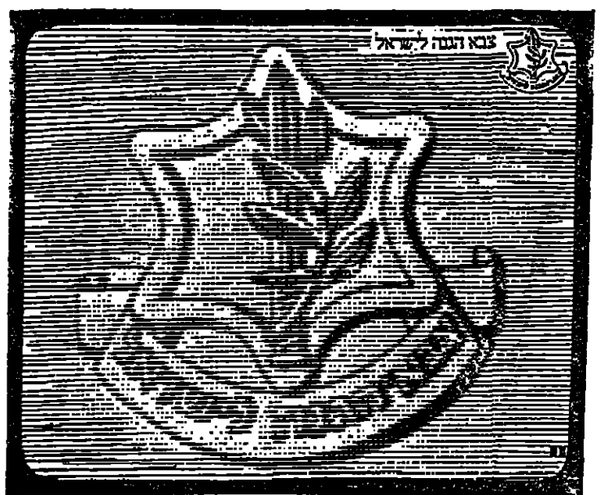

הצטרף לשירות הקבע בצה"ל

לצה"ל דרושים מועמדים לשרות קבע במקצועות הבאים:

- בעלי מקצועות פיקוד ומשמעת
- אפסנאים ומחסנאים טכניים
- חובשים ובעלי מקצועות רפואיים
- מכונאי רכב וחשמלאי רכב
- בעלי מקצועות טכניים לחיל האויר
- נהגים לרכב מעל 4 טון

מועמדים במקצועות הנ"ל יוכלו לשלוח את התלוש המצורף לדואר צבאי 2146 עבור "קבע"

נזור ושלח

אל: דואר צבאי 2146 צה"ל. עבור „קבע".
הנני מעונין להקרא לראיון על מנת לברר תנאי ניסוי לשירות „קבע".

מס' אישי _____ שם _____ גיל _____
כתובת _____ 2

מחלקת הפרסום הממשלתית

למפעל בסביבות רמת גן

דרושים:

* מסגרים
* רתכים
* אלקטרונאים
* מכשירנים אופטיים
(בעלי נסיון במכשירים מדיקים)

מועמדים בעלי הכשרה מתאימה מתבקשים לפנות בצרוף קורות חיים ונסיון מקצועי ליתיד 90 ר"ג, עבור „רדי".

עבודת אבטחה מעניינת מוצעת
למשוחררי המשטרה הצבאית ומשמר הגבול

הנתונים הדרושים:

- דרגת סמל ומעלה.
- 10 שנות לימוד לפחות.
- הופעה נאה.
- כושר בריאות תקין.
- רשיון נהיגה.
- נכונות להתגורר באזור ת"א או ירושלים.

מעוניינים מתבקשים לפנות לת. ד. 33232 ת"א בציון פרטים אישיים מלאים.

מכונאי רכב
דרושים
למוסך בתל אביב

אנו מציעים:
* כוח עבודה קבוע.
* תנאי העבקה מתנים.
* עבודה במרכז הדש ומשוכלל.
* משכרת הרשית של — 750 ברוטו.

● בעלי הכשלה מתאימה ונסיון מקצועי מתבקשים לפנות בהקדם לת.ד. 17021 ת"א (עבור מכונאי) בציון פרטים אישיים מלאים.

סודיות מובטחת

לעבודות פיתוח ובניה במערכות אלקטרוניות מתוחכמות

דרושים:

1. מהנדסי אלקטרוניקה
2. טכנאי אלקטרוניקה
3. מהנדסי מכונות
לתכנון ציוד אלקטרוני למערכות הנ"ל.
4. טכנאי מכונות
לתכנון ציוד אלקטרוני למערכות הנ"ל.

● לפנות לת.ד. 9757 חיפה (עבור מס' 11); בלוויית קורות חיים, והשכלה ונסיון מקצועי, וכן מס' טלפון להתקשרות.

למוסד מחקר בדרום

דרוש
מהנדס מכונות

בעל תואר „בוגר" או „מוסמך" ונסיון של 3 שנים לפחות בתכנון וייצור של מכונות או ציוד מכני.

מובטחים תנאי שכר טובים ועזרה בדיור.

● המעוניינים יפנו בצרוף קורות חיים ופירוט הנסיון לת"ד 387 באר־שבע.

מודיות מובטחת

למפעל טכנולוגי מתפתח

דרוש
* טכנאי בנין

בעל נסיון בפקוח על עבודות בנין וכשר לניהול משרד טכני באחזקה.

*

● מועמדים מתבקשים לפנות בכתב אל ת. ד. 25036 תל־אביב.

לוח הכפול הארץ — ידיעות אחרונות

המשרד הראשי: תל־אביב רח' רוטשילד 99 (פנת שינקין)
טלפונים: מחלקת מודעות — 248905, 230521, 230481
המחיר: יום חול 55 אגורות למילה / יום ו' 75 אגורות למילה

למשרד בירושלים

עה פקידה - כתבנית

עם ידיעה באנגלית

ליום עבודה מלא.
לפנות לת.ד. 2205 או טלפון 227988.

ים פעלים למכונות גרבים

(שני צלינדרים)

ביה. הנאים מובים, אפשרות להתקדמות בעבודה. מודיות מלאה.
ת. אבוילעפיה 23 עיר שלמה, טל. 822040.

ות העבודה משעות אחר־הצהרים
במגדל העמק

קבניות I.B.M.

מהים אנגלי.
יש מבוים באנגלית חיוני.
„בגד עור" ת.ד. 16 מגדל העמק, תוך ציון נסיון קודם והולדות חיים.

אוניברסיטת תל־אביב

מחלקה לפיסיקה ואסטרונומיה

דרוש

א/הנדסאי אלקטרוניקה

עבודה עניינית בשטח דיגיטלי אנלוגי.
הדרגה: בהתאם לכישורים.
*
מתנים לפנות בכתב למחלקה לפיסיקה וכימיה. אוניברסיטת תל־אביב, רמת אביב, ת.ד.

„אתא"
חברה לטכסטיל בע"מ

דרושה

גמנית בית

לעלת הופעה נאה וידידותית

הדרישות:
גובה 168/70
חזה 88
מותן 64/65
ירכיים 94
נות תפנינה בכתב או אישית למחלקת ם לפי הכתובת קרית־אתא בית־חרושת אתא" ת.ד. 83, טלפון 721321—04.

„מפחות" בנק משכנתאות לישראל בע"מ

דרוש

חכניתן

שנה—שנתיים נסיון בשפת אסמבלר ידע בהנהלת חשבונות, לעבודה ירושלים.

על המעוניינים לפנות לשם מילוי טפסים למזכירות הכללית, רח' הלני המלכה 9, עד ליום 30.6.72.

דרוש

הנדס מכונות

מקיד מהנדס אחזקה בעל נסיון שנתיים לפחות כמהנדס אחזקה

—•—

ות בכתב־יד לחברת נתיבי נפט בע"מ 2007 תל־אביב. * מודיות מובטחת.

וסך בתל־אביב

דרושים

פחח פיברגלס מעולה
צבעי מעולה
חשמלאי מעולה
רגוי כתב הסמכה
מכונאים אחרי צבא
נערים

לפנות טלפון 251641

ערד
תעשיות כימיות בע"מ
דרוש

טכנאי מעבדה

מגר ברים למכנאי כימיה
סיון בעבודה כעיסית במעבדה
אי בכר בהתאם לכישורים האישיים
הנהן עזרה לדיור בערד
מעוניינים יפנו בכתב לפי הכתובת: ערד תעשיות כימיות בע"מ, מחלקת ה אדם. מישור רותם ד. נ. עיסת.

כתל־אביב

דרושה אשה עם המלצות

לטיפול באשה חולה
מגורים + כלכלה + משכורת
להתקשר בערב 612923-03.

פדקו

פדקו ישראל בע"מ

למפעלה בהרצליה

דרושים

*** מבקרי איכות**

בעלי נסיון בעבודות מח תעופתיות

*** פחחי מטוסים מעולים**

4—5 שנים נסיון בעבודות־יד מדויקות

בפרטים נא לפנות ישירות למפעל בהרצליה ב, רחוב מסכית, טל. 930150 או בכתב לת. ד. 416 הרצליה.

תנאי שכר ועבודה מעולים * מודיות מובטחת.

למוסד ארצי

דרוש:

מהנדס ייצור או מכונות

לעבודה בפקוח וקידום ייצור — במנהלת פרויקט גדול

הכישורים הדרושים:
בעל נסיון של מספר שנים בתכנון ו/או מקום ייצור.
העבודה כרוכה בקשר עם מתכננים ויצרנים שונים בארץ.

מקום העבודה בת"א וכרוך בנסיעות.

● המשרותים יפנו בכתב, בצרוף תולדות חיים לת.ד. 7057 ת"א עבור י. ז.

כיריקלים ומסמרים בגנים

דרוש לנו:

עזר לביקורת פנימית

הכישורים:
— ראית חשבון או כלכלה
— אריש
— נסיון בתעשיה
— עברית על בוריה, אנגלית.

המועמדים יפנו למחלקת מחיאנים, ת.ד. 1428, חיפה או טל. 721381/04.

לחברת

השמירה
דרושים

מחסנאי־פקיד טכני
(מפ־ט)
לאחר שרות צבאי

עבודה מעניינת * תנאים טובים.
לפנות אישית למחלקתנו למערכות אופקה, בתיא, רח' אנגל 8,
בין השעות: 08.00—16.00
טלפון: 623084.
*
מניפים בכל רחבי הארץ.

שמירה • אבטחה • חקירות
מערכות אלקטרוניקה

דרוש

מחסנאי טכני ראשי

למפעל גדול באיזור חיפה

כישורים:
1. חמש שנות נסיון לפחות, בענף המתכת (רצוי אלומינום).
2. בקיאות בעברית וידע באנגלית.
3. נסיון בעבודה עם דיווחים מחשב.

הגיל הרצוי 40—30. תנאי שכר טובים מובטחים למתאים.

להתקשר טלפונית: 713287-04 או לפנות בכתב לת.ד. 1710 חיפה, עבור „מחסנאי טכני ראשי".

לחברת

השמירה
דרושים

נהגי אוטובוס

לעבודת לילה.

עבודה קבועה, תנאים טובים.
לפנות אישית למניפינו:
בחיפה — דרך העצמאות 19
בין השעות: 8.00—18.00
בחדרה — רח' הרברט סמואל 47
בין השעות: 16.00—18.00
מניפים בכל רחבי הארץ.

שמירה • אבטחה • חקירות
מערכות אלקטרוניקה

משרד הסעד
רשות חסות הנוער

דרושות לנו

משפחות אומנות

לבנים ובנות

מגילאים 17—12 באזורים:
נתניה והסביבה
חדרה והסביבה
רמת־גן, פתח־תקוה והסביבה
חיפה והקריות
ירושלים

נא לפנות לרשות חסות הנוער, רח' העמק 18, ירושלים

דרושות צעירות בכל הארץ

באם את בגיל 16—25
באם אין לך מקצוע והשכלה תוכלי להרויח —600 ל"י לחודש ויותר
לאחר שתרכשי מקצוע חדיש ומתקדם תוך שלושה חודשי הכשרה בזמנך הפנוי.
לקבלת פרטים גזרי ושלחי לת.ד. 28125, מס. 20.

שם: _____
כתובת: _____
ציר: _____ גיל: _____

לאיגודים אנד גלס (ישראל) בע"מ

דרושים

* עובד בעל ידע ונסיון בייצור מעגלים מודפסים
* עובד בכיר בצפויים אלקטרוכימיים
* פקידה

לפנות: ת. ד. 231, יבנה, טל. 95242—055

מועצה אזורית — אשכול

מכרז מס' 5/72

המועצה האזורית אשכול מכריזה
עז משרה פנויה שה:

מנהל חשבונות סג א'

מתבונא בנהל חשבונות ברשויות המקומיות.
המשכורת תקבע בהתאם לכשורים ולהמלצות המתעמד ישנה אפשרות לקבל דיור באזור.

על המעוניין להגיש את ההצעה במעטפה סגורה עליה יצוין מנהל חשבונות. תאריך האחרון להגשת המועמדות הוא 25.7.72 שעה 08.00 בבוקר.

אין הכרעה מתחיבת מראש לקבלת כל הצעה שהיא.

אשר צמבליסמה, יו"ר המועצה

דרוש אחראי מחסן

ומעתד חלקי חילוף לרכב

*

לפנות: ת.ד. 3343 ירושלים
(עבור מחסנאי).

מוזיאון הארץ

המכון לארכיאולוגיה של האוניברסיטה העברית — עירית תל־אביב—יפו ואגף לתרבות, לנוער ולספורט

דרושים מתנדבים לחפירות תל־קסילה

לחפירות הארכיאולוגיות בתל־קסילה מתקבלים מתנדבים בני־נוער לתקופות עבודה של שבועיים ומעלה בתדרש אותנטי.

העבודה תהיה בשיתוף עם מתנדבים מחו"ל ותלווה בהרצאות וסיורים.

ההרשמה בבנין עירית תיא, כנר מלכי ישראל, קומה 11, חדר 1119, או: בחפירות תל־קסילה, מוזיאון הארץ, רמת־אביב.

דרוש פקיד/ה מכירות

לעבודה מנחנת עם קהל

לפנות: ת"א ת.ד. 21107. למספר 1021. בפירוט ניסיון קודם.

סוכן!

חברה דינמית למוצרי איכות משפחה הכימיקלים לצרכי תעשיה ולמוסדות

מחפשת סוכן לאזור הצפון

מובטחים עבודה קשה ורווחים גבוהים טל.: 23497-055; 31532-055

דרוש

הנדסאי מכונאות

לעבודת הכנן

רצוי בעל ידע בסיסי בחשמל ובאלקטרוניקה

לפנות בפירוט מלא: של השכלה ונסיון, ת"א ת.ד. 21107 למס' 1019.

האם את כתבנית מנוסה ?!

אנו נוכל להציע לך
עבודה בשעות הנוחות לך
(החל משעה 15.00)

תנאים טובים למועמדות המתאימות!

נא לפנות בכתב־יד,
בציון קורות חיים
ונסיון קודם, לת.ד. 1425 ת"א,
עבור מחלקת כוח־אדם.

דרושים זוגות צעירים

(עם ילדים עד לבתה א')

הצטרף לחמרה — הר"ת
ישוב רב־תכליתי צעיר בהר שומרון!

התישבות קואופרטיבית זו כאפשרות בין היתר: ● הבטחה צרכיו הבסיסיים של האבר ● רכש פרטי ● מסגורת ● תלוקת רווחים ● ילדים בטיפול משותף או בבית ● ארוחות בחדר האוכל או בבית ● עבודת האשה מלאה או חלקית ● חילונים ומסורתיים ● יוזמה פרטית, רצוי.

היה גם אתה בין המייסדים
של צורת התישבות חדשה ותיונית זו!

פנה מיד להמרה — הר"ת, ד.נ. בקעת הירדן. (מודיות מובטחת).
יעוני הר"ת תורכים לקליטת העלה.
פרוזר האוכלוסה וייסוב הבולדת.

A SUBSIDIARY OF CONTROL DATA CORPORATION

אלביט מחשבים בע"מ

דרושים

*** מהנדס מכונות וזיווד**

בעל נסיון של למעלה מ־3 שנים בזיווד אלקטרוני.

*** מזכירה כתבנית עברית־אנגלית**

שלוש שנות נסיון. בוגרת תיכון, בעלת נסיון ודיקנות בהרפסה.

*** פקיד/ה טכני/ת**

מועמדים מתאימים מתבקשים לענות בכתב עם תאור כלא של הרקע הנקצועי לכתי כח אדם — אלביט מחשבים בע"מ, ת.ד. 5390 חיפה.

מודיות מלאה מובטחת

לדפוס אמנים מאוחדים

דרושים

מתמדים ועוזרים
למכונות אופסט

כתנאים מוכיח.
לפנות במקום: רחוב אלנבי 111, תל־אביב.

דרושה
כתבנית מעולה

מקבילה ואנגלית
ובעבודות משרדיות מגוונות.

אפשרות עבודה חלקית בבוקר או אחר־הצהרים

לפנות בפירוט מלא: תיא, ת.ד. 21107, למס' 1020.

דרושה אסיסטנטית

לרופאת שיניים לילדים

נא לפנות לטלפון 82396—04.

דרוש

מנהל משרד

להובלה

באזור המרכז עם נסיון קודם.
להתקשר 21294 055 מ־20.00.

למרכז ברנדיים בירושלים

דרוש מדריך

לצילום אופסט והכנת לוחות

לחצי משרה

נא לפנות לת.ד. 1114 ירושלים

גרפיקאי/ת ביצועיסט/ית

דרוש/ה

ליום שלם בסטודיו לגרפיקה של חברת פרסום, טל. 281310.

לחברת בטוח גדולה בחיפה

דרוש

מנהל חשבונות מנוסה

לפנות בצרוף קורות חיים ונסיון קודם בעבודה לת.ד. 4353 חיפה עבור מספר 265.

למשרד בתל־אביב
של מפעל תעשייתי גדול

דרוש

מנהל חשבונות עצמאי

פת ד"

הכישורים הדרושים:
* נסיון של 3 שנים לפחות
* ידיעת השפה האנגלית.

המועמדים יפנו בכתב לת.ד. 16284 ת"א ולציין על המעטפה „עבור מנהל חשבונות עצמאי".

דרוש

מדריך חברתי

כישורים:
בוגר י"ב כתות לפחות
(עבודה מתאימה לסטודנטים)
טלפון 923131 עד 12.00.
פניות „ענים" כפר־סבא.

מוסד ויצמן לפרסומים
במדעי הטבע ובטכנולוגיה
ת"ד 801 ירושלים 91000

דרושים

1. מנהל חשבונות
2. כתבניות—מרכזנית

ידיעת הדפסה בשפות עברית ואנגלית הכרחית.
שעות העבודה 3.00—8.00

דרושים סוכנים

למכירת בדים ומוצרי קונפקציה מוגמרים

הנאים מוכים לסוכנים מנסיים

נא לפנות בכתב בציון תולדות חיים, ונסיון קודם אל: ת. ד. 33150 ת"א, עבור „סוכנים".

ללרטקס בע"מ

מפעלי סריגה

דרושים

1. תופרים/ות לתפירת ז'קטים
2. סורגים למכונות פולפשיין

העבודה ממשמרות. הנאים מוכים.

נא לפנות טלפון 867501.

למפעל גדול בדרום

דרושים

*** מהנדס חשמל**

בעל נסיון של שנתיים לפחות בעבודות תכנון והקמה

**** מהנדסי בנין**

בעלי נסיון בפקוח על עבודות קבלניות בהיקף נרחב.
למועמדים סיבתרו תינתן עזרה רצינית בדיור ומסגורת בהתאם לכישורים.

על המעוניינים לפנות לת"ד 387 מאר־שמע לשם הזכנה לראיון אישי.
מודיות מובטחת!

משרד התחבורה
מינהלת נמל התעופה לוד

נשרה פנויה

תיאור המשרה: **סוציולוג**

הדרגה: ד—ג במדעי הרוח והחברה
מקום העבודה: נמל התעופה לוד
המגנות נדרשות: השכלה אקדמאית, תואר ב.א. בסוציולוגיה, נסיון של 5 שנים בנושאים הקשורים ביחסי עבודה, ידיעת השפות עברית ואנגלית.

* מועמדים בעלי כישורים מתאימים מתבקשים לפנות למח' כיהול ארגון במינהלת נמל התעופה לוד.

את מועדי הפגיה יש לתאם עם מח' זו טלפון 972561

ערד
תעשיות כימיות בע"מ

דרוש

מבקר פנימי

הכישורים הדרושים:
* רואה חשבון מוסמך או בוגר כלכלה / מינהל עסקים
* נסיון במבדק פנימי במפעלים תעשיתיים.
* שליטה בעברית ואנגלית.

הגשת בכתב להפנות אל: ערד תעשיות כימיות בע"מ המנהל האדמיניסטרטיבי, מישור רותם, דאר נע ערבה.

למוסד בטחוני

דרושות

עובדות ארכיון וכרטסת

* לכירה מלאה וקבועה בתל־אביב
* שעות העבודה:
0800—1600 בימי הכבוע
0800—1300 ביום ו'.
מכסרת ההנהלתית 534 ל"י בירוח.
* הכישורים הדרושים:
מסיימות בה"ל, בעלות הסכלה של 11 שנות לימוד לפחות.

המועמדות המבקשות לענות אישית לפגישה עם נציגינו ביום א' 2.7.72 בין השעות 1130—900 לרח' אבן גבירול 10 הדר 102 ת"א ולהביא עיתון תעודת מהוהר ופנקס מלואים.

هكذا من الأصل

هكذا من الأصل

הלוח הכפול הארץ ידיעות אחרונות

המשרד הראשי: תל־אביב שד' רוטשילד 99 (פנת שינקין)
טלפונים: מחלקת מודעות — 248905, 230521, 230401
המחיר: יום חול 55 אגורות למילה / יום ו' 75 אגורות למילה

דרוש טכנאי בנין
לעבודות פיקוח
בבאר-שבע והסביבה.
לפנות פלפון 057-21711

דרוש מחסנאי
ריצוי בעל יזימה מסגית
לפנות: ת"א ת.ד. 21107 למס' 1022.

דרוש מדפים אופסט
½ גליון
לעבודה מקניבת
יומית בגר ביים
מקצועי.
לפנות: ת"א ת.ד. 21107
למס' 1017.

בלק אנד דקר
רח' מרדכי אנלביץ 50 ת"א
דרושים
1. **מפיצים**
בקומסיון לכל הארץ. אפשרות לעבודה חלקית.
2. **בחור צעיר** למחלקת השרות.

דרוש מהנדס בנין
בעל נסיון שר 3—5 שנים
בתיכנון קונסטרוקציות בנין
לעבודה עצמאית מקניבת
להתקשר טלפונית 254739 בשעות 08.00—16.00.

דרושים אנשי שיווק בתל־אביב
ראור התפקיד:
* רכישת מטעמים, הכנת עסקות וקיום קשר קבוע עם הלקוחות בכתב ובע"פ.
* קיום קשר עם הקונפרנסים הבינלאומיים לספנות.
* טפול במחירי הובלה (ים + יבשה).
* איסוף, ניתוח והכנה של מחקרי שיווק.

הידיעות והכישורים הנדרשים:
השכלה אקדמאית — רצוי בכלכלה ו/או במנהל עסקים.
גיל — עד 40.
נסיון קודם בשיווק ו/או במכירות.
כושר שכנוע הנבעה בכתב ובע"פ בעברית ובאנגלית.
בקיאות בניהול מו"מ מסחרי וכושר טיפוח יחסים אישיים.
תנאי שכר:
בהתאם לכישורי המועמד.
הערה:
העבודה כרוכה בנסיעות מחוץ למקום העבודה ובשעות עבודה לא רגילות.
רק מועמדים רציניים הענים לכישוריים הנ"ל יפנו בכתב עד לתאריך 7.7.72, לת.ד. 1723 חיפה, עבור אגף כח אדם.

צים — הכבירת הנשיט הישראלית בע"מ

לחברה ארצית גדולה
דרושים
מתכנתים
בעלי נסיון בשפות אסמבלר, קובול
יש לפנות לת. ד. 4684 ת"א מס. 156.

לחברה ארצית
דרוש
בירושלים
איש מכירות בכיר
בענף חשמל וטלוויזיה
עבודה מעניינת ורווחית לאיש המתאים.
לפנות בכתב בפרטים מלאים לת.ד. 911 ת"א, עבור מס' 272.

מחלבת שטראוס נהריה
טל. 922131
דרושים
1) מחסנאי
2) אחראי על התחזבורה
למפעלנו בעכו דרושים
1) חשמלאי אחזקה מעולה
2) אנשי אחזקה להשגחה על מרחבי קרור לעבודה במשמרות.
בדבר פרטים נא לפנות למנהל כח אדם.

Metz
בוליוויזיות ומכשירי חשמל (ישראל) בע"מ
ת"א, רח' בן־איבגדור 8, טל. 258054

דרושים
טכנאי טלויזיה
לעבודה במפעל הייצור.
נא לפנות למהנדס המפעל בימים א'—ה' בין השעות: 8.00—16.00.

לחברת בניה ארצית
בסביבות תל־אביב
דרושים
קבוצות צבעים
לעבודה קבלנית
עבודה בהיקף גדול בבית־שמש
*
בפרטים נא לפנות לטלפון 757191/3 ת"א בין השעות 9.00—16.00.

לחברת אפריקה—ישראל
להשקעות בע"מ
דרוש
מפקח בנייה
לעבודות תיאום ופיקוח על בניינים.
הכישורים הדרושים:
* נסיון בפיקוח על בניינים
* חישוב כמויות
* ביקורת ועריכת חשבונות עם קבלנים
* בעל רכב פרטי

מועמדים מתאימים יפנו לת. ד. 29280 תל־אביב.
מודיות מובטחת

למפעל תעשייתי גדול
ליד רחובות
דרושה
מזכירה-למנהל מפעל
נסיון קודם כמזכירה, ידיעת השפות עברית ואנגלית.
לקביעת ראיון נא להתקשר לטלפון 950056.

NCR
דרושים לנו בירושלים
מתכנתים מדרגים לשימת המיכון
הכישורים הדרושים:
— השכלה תיכונית
— ידיעה בשפה האנגלית
— כושר ניתוח
— ידיעה במיכון רצויה
— יחמה
— גיל 30—20.
האנשים המתאימים יוכשרו הכשרה מקצועית על ידנו. העבודה כרוכה לשמה ארוך.
נא לפנות בכתב יד תוך ציון קורות חיים ל־י. א. מיחוך וכניו בע"מ ת.ד. 1089 תל־אביב, מח' מגנגון עבור משרה מס' 11-4
— מודיות מובטחת —

נציבות שירות המדינה
מודיעה על
הארכת ההרשמה למכרז קיבוצי להכשרת מתכנתים
למשרד התקשורת, תל־אביב.
יוכל להגיש מועמדותו גם סטודנט בשנת הלימודים השלישית, אם יבחר, ישובץ עם תום הקורס בדרגות ד־ב של דרוג עובדי המיכון.
המועד האחרון להגשת בקשות:
ב' באב השל"ב — 13.7.1972.

לחברת בנין ארצית
דרוש
פקיד רשוי
למשרד עמילות מכס באילת
הצעות נא לשלוח לת.ד. 698 חיפה

לחברת „בשן" — מפעלי טקסטיל
בית שאן נצרת בע"מ,
דרושים
תופרים - תופרות
מעולים
למחלקת הדוגמאות.
לפנות — אישית או בכתב ל־בשן רחוב יבנה 22 תל אביב טלפון 622001 — 614929.

למפעל מתכת באזור ת"א
דרושים
1. **הנדסאי**
או מכנאי מכונות
לתפקיד אחראי לאחזקה בבית חרושת עם ציוד אוטומטי.
בעל נסיון תעשייתי.
2. **מכונאי אחזקה**
לציוד אוטומטי יצרני.
בעל נסיון במפעל תעשייתי.
3. **מפעיל**
מכבשי אקסצנטר
עם נסיון בהרכבה וטפול אחזקה של מבלטים.
לפנות ת.ד. 2854 ת"א עבור „מתכנ"

PHILCO
בת"ים, אזור התעשיה, רח' הטוללים 9
ת.ב. 1014, טל. 860111
דרוש
מהנדס קירור
למזגני אויר
לקביעת ראיון נא להתקשר למר ארצי, טל. 860111
או ת.ד. 1014 בת"ים.
מודיות מובטחת

לחברה
ארצית
גדולה
דרושות
כתבניות עברית
נא לפנות למר המנגנון, טל. 283221 ת"א

בנק במרכז תל־אביב
מחפש לעבודה רצופה
מנהל(ת) חשבונות
רצוי נסיון של שנתיים שלוש
הצעות מפורטות בכתב יד בציון השכלה, נסיון וגיל לת.ד. 29569 תל אביב.

דרושה
מזכירה עצמאית
בעלת נסיון בנהול משרד
כושר ארגון ויזיעת שפות
אנגלית-עברית
הדפסה בעברית-אנגלית רצויה.
בהצעות רציניות לפנות בשעות העבודה טלפון 948894/5 אלומאייר. אזור התעשיה ראשון־לציון.

מכון ויצמן למדע
דרוש
פקיד כרטסת מלאי
תאור המשרה:
ריכוס וניהול כרטסת מלאי, ידנית או ממוכנת — אחר ביצוע הזמנות, בדיקת חשבונות ספקים.
הכישורים הדרושים:
השכלה תיכונית.
ידיעת השפה העברית על בוריה.
ידיעה טובה בשפה האנגלית.
רצוי ניסיון קודם בניהול מלאי ידני ו/או ממוכן.
גיל 35—45.
משרה מס' 175
על המעוניינים לפנות בכתב למח' המנגנון ת. ד. 26, רחובות.

דרושות
דיילות ומדגימות
לאזור המרכז והדרום
תל-אביב, רחובות, אשדוד, אשקלון, באר-שבע, דימונה, ערד, אילת.
לפנות אישית לבית חרושת „יצהר"
תל־אביב, רח' בחלת יצחק 52
או להתקשר לטלפון 252444

תדיראן
דרושים:
1. **מהנדס בקורת איכות לפרוייקט בתחום הקשר** — תכנון מערכי בחינה לבדיקת רכיבים ותת מערכות של מערכת קשר בתחום U.HF., רצוי נסיון של שנה בתכנון וייצור ציוד אלקטרוני.
2. **טכנאי אלקטרוניקה** — פתח מעגלים ובנית מתקני מדידה, בדיקת בצועים וחמליים. בוגר בי"ס מקצועי או בי"ס להנדסאים, רצוי בעל נסיון מעשי. בעל ידיעה בנושא טרנסיסטורים ועבודה אנלוגית ודיגטלית.
3. **שרטט** — שרטוט מכני רצוי בוגר קורס מוסמך לשרטוטים וכן נסיון בשרטוט מכני או אלקטרו־מכני.
4. **תמחירן** — תמחיר מוצרים וחישוב כדאיות ידע ביישום שיטות תמחיר בעל תעודת B.A. בכלכלה, נסיון מעשי במפעל תעשייתי.
5. **מנהל חשבונות** — בעל סוג ד, ה, בהנהח"ש, נסיון במפעל תעשייתי.
6. **חשב שכר** — נסיון מעשי בחישוב שכר לעובדים באמצעות מחשב.
7. **פקידת הזמנות** — אחראית על תיוק הזמנות בארץ ובחו"ל, סגירת הזמנות למיכון, שליטה טובה בקריאת אנגלית.
8. **פקידת מחלקת השרות** — קבלת קריאות שרות מלקוחות. רצוי בעלת נסיון במגע עם קהל.
9. **מהנדס מכונות** — בעל נסיון בשטח מזוג אויר קירור.
10. **מנהל עבודה** — בוגר בי"ס מקצועי בעל נסיון בשטח מיזוג אויר ונסיון בניהול עובדים.
11. **מסגר אחזקה** — אחראי על החזקה בטפול מונע של הציוד המכני והחשמלי במפעל. בוגר בי"ס מקצועי במגמה מכנית, ידע בסיסי בחשמל. נסיון בריתוך מכל הסוגים והלחמות. נסיון ביצור מתקנים ליצור מבלטים ואחזקתם.
12. **שליח לבצוע שליחויות בעיר** בעל רשיון נהיגה למכונית וקטנוע, לאחר שרות צבאי.

נא לכתוב אל ת.ד. 648 ת"א, בציון פרטים אישיים ונסיון מקצועי, נא לציין את מספר המשרה.
מודיות מובטחת

דרוש מנהל חשבונות מדופלם
או סוג ד'
לפנות: בפירוש נסיון קודם ת"א ת.ד. 21107 למספר 1023.
מודיות מלאה מובטחת.

מנהלת חשבונות
דרושה
לחצי יום
לכל-בו ביאלר
אשדוד, אזור התעשיה
טלפונים: 055/32380, 31423, 055/31408.
— מודיות מובטחת —

דרוש תופר ספרים
מוסמך בכמנת תפירה
עבודה קבועה בקבלנות
אפשרות להרוית סוב
טלפון 262041.

לחברה ותיקה
דרוש
סוכן מכירות
לחנויות של טלוויזיה
דרוש נסיון קודם * בעל רכב
לפנות בכתב בפרטים מלאים לת.ד. 1263, ת"א עבור מס' 273.

למפעל תעשייתי גדול
באזור ת"א
דרוש
מנהל מחלקת תכנון ופקוח על הייצור
דרושים דרושים: מהנדס ייצור בוגר הטכניון, עם נסיון של שנים אחדות בעבודות הפ"ר, עם ידע בנתוח מערכות והעלאת נושאים למחשב.
נא לכתוב בכתב יד אל ת. ד. 33295 ת"א בציון פרטים אישיים ונסיון מקצועי.
מודיות מובטחת.

ת.א.ת. תעשיות אביזרי הטופה בע"מ
דרוש בדחיפות
פקיד טכני
לצורך נהול ספריית שרטוטים תעופתיים
נתונים הכרחיים
1. נסיון קודם בנושא.
2. סדר דיוק ואחריות בעבודה.
3. שליטה בשפה האנגלית (רצויה ידיעה בשפה הצרפתית).
לפנות בכתב ת.א.ת. ת.ד. 914 בני ברק.

המרכז לשרותי התנדבות
פותח
לשכות מתנדבים
מתנדבים מגיל שש עשרה ומעלה המוכנים להקדיש בידלי אי מאמצעם פעמיים בשבוע כמה שעות בבוקר או אחהצ לעזרה לקיימנות ולמועדוני נוער (משחק, מלאכה, ספורט, תחביבים, מוסיקה ולימודי עזר) יפנו ללשכות המפורטות להלן החל מהם ד', מ"ז בסיון השל"ב (28.6.72):

ירושלים	תל-אביב	חיפה
בנין בית העם רח' בצלאל 11	רח' הרשבונאים 99 קומה א'	בית רוטשילד, רח' הכרמל
בימים א—ה בשעות 6—4	בימים א—ה בשעות 6—4	בימים א' ב' ד' — בשעות 11—9
טלפון: 222494	טלפון: 267193	בימים ד' — 7—5
		טלפון: 82749

מנהל חשבונות
דרושה
לחצי יום
לכל-בו ביאלר
אשדוד, אזור התעשיה
טלפונים: 055/32380, 31423, 055/31408.
— מודיות מובטחת —

אל על
דרושים
★ **מכנאי אלקטרוניקה**
בוגרי בית ספר מקצועי תלת שנתי או בוגרי בתי ספר צבאיים באלקטרוניקה. ידיעת אנגלית רצויה. המתקבלים יוכשרו בדרוג אלקטרונאים.
★ **מכשירני מעבדה תעופתיים**
בוגרי בית ספר מקצועי במכניקה עדיפה או יוצאי ח"א במגמת חמ"מ. נסיון בעבודה וידע בחשמל ואלקטרוניקה. המתקבלים יוכשרו בדרוג אלקטרונאים.
★ **פחחים ורתכי ארגון**
בוגרי בית ספר מקצועי דו־שנתי או תלת־שנתי עם נסיון של שנתיים לפחות.
★ **מנהל חשבונות סוג ג'**
ידיעת השפות עברית ואנגלית הכרחית.
★ **נקביות I.B.M.**
בעלות נסיון של שנה לפחות בנקוב בשפה האנגלית.
*
על המעוניינים לפנות אישית למדור תעסוקה מס' מגל קרקע, אל על נמל תעופה לה' בין השעות 08.30—12.00.
אל על ותיבי אויר לישראל

ירושלים
עירית ירושלים
עירית ירושלים מכריזה בזה על משרות פנויות של:
1. **עוזר לדובר העיריה** לפעולות זרה במנהל הראשי (מכרז מס' 88/72)
הדרגה: ו'—י' (וו—דלת) בדירוג העתונאים
2. **ממונה על חשבות טכנית** במחלקת מהנדס העיר (מכרז מס' 14/72)
הדרגה: ב' (בית) בדירוג המהנדסים
3. **טכנאי מעבדת שדה** במחלקת מהנדס העיר (מכרז מס' 68/72)
הדרגה: דרגה בדירוג הטכנאים בהתאם לכסידיות המרבה.
4. **מזכיר בית המשפט העירוני** במינהל הכללי (מכרז מס' 57/72)
הדרגה: י"ח—י"ט (יוד אלף — יוד גימל) של הדירוג האחיד
5. **עוזר לאמרכלות בלשכת צפון** במחלקה לשרותי מטפחה וקהילה (מכרז מס' 77/72)
הדרגה: י'—י"ב (יוד — יוד בית) של הדירוג האחיד
6. **עוזר לאמרכלות בלשכת דרום** במחלקה לשרותי מטפחה וקהילה (מכרז מס' 76/72)
הדרגה: י'—י"ב (יוד — יוד בית) של הדירוג האחיד

פרטים נוספים אודות המשרה וכמרכן טפסים להגשת מועמדות אפשר לקבל בלשכת מנהל שרות העיריה, רחוב יפו 22, חדר 213, קומה שניה.
בעלי הכשורים הדרושים מתבקשים להגיש בקשותיהם למנהל שרות העיריה עד יום שלישי כ"ט בתמוז תשל"ב (11.7.1972).
ירושלים, י"ח בתמוז השל"ב 30 ביוני 1972
המנהל הכללי

האוניברסיטה העברית בירושלים
מודיעה על משרות פנויות של:
טכנאי אלקטרוניקה בכיר
במינהל הר-הצופים
מכרז מס' 185/72
תיאור התפקיד — טיפול שוטף ואחזקה של מערכות טלויזיה במעגל סגור, מערכות הגברה, מערכות סיגנליזציה, ציוד למעבדות לשון מערכות איתור וכדומה; קבלת מערכות מהסוגים הנ"ל.
דרישות התפקיד: שליטה בשפות עברית ואנגלית; בוגר בי"ס מקצועי 4 שנתי במגמות אלקטרוניקה; נסיון של 3 שנים לפחות.
השרה — ידע בקריאת תכניות (חשמל) פיקוד ובקרה) ואלקטרוניקה; יכולת להפעיל צוות עובדים.
הדרגה — ג—ב בדירוג טכנאים.
מזכירה כתבנית (2 שפות)
במכון רקח לפיסיקה
מכרז מס' 129/72
תיאור התפקיד — הדפסת עבודות מדעיות של הברי המכון; טיפול בהתכתבות סיגרתית באנגלית ובעברית הדפסתה; עבודות מזכירות מגוונות; ריכוז ועדות המכון; טיפול באורחים.
דרישות התפקיד — ידיעת השפה האנגלית על בוריה ועברית; הדפסה בשפות אלו; השכלה תיכונית; ידע בניהול התכתבות כוספת, ונסיון בעבודה משרדית.
הדרגה — י—יא בדירוג האחיד.
מזכירה כתבנית (2 שפות)
במכון לפיסיקה
מכרז מס' 131/72
תיאור התפקיד — הדפסת מאמרים וחדיתות מדעיים בשפה האנגלית; ניסוח מכתבים; קבלת הכתבות — קצרנות באנגלית; רישום פרוטוקולים.
דרישות התפקיד — ידיעה השפה האנגלית על בוריה (רצוי שפת אם); השכלה תיכונית; נסיון בקצרנות אנגלית והדפסה משולה; נסיון בהדפסה חומר מדעי.
השרה — המשרה מדרשת לשעות הצהריים ואחה"צ; ביום ו' לפנה"צ.
הדרגה — י—יא בדירוג האחיד.
על המעוניינים לפנות בכתב בצירוף תולדות חיים עד תאריך 10.7.72 אל: מחלקת כח אדם קרית האוניברסיטה העברית, ירושלים ולציין על המעטפה „מועמד למשרה מס'..." (לפי המספר המצוין בראש המכרז המתאים).

למב"ת מפעל לפתוח ייצור מערכות
של
התעשיה האוירית לישראל בע"מ-ביהוד
דרושות:
* **עובדות אלקטרוניקה**
עם נסיון בייצור לעבודות פתוח מעניינות מאד
* **עובדות הלחמה**
לאחר שרות צבאי לעבודות הלחמה וחיוט בייצור אלקטרוני
* **נועמדות לקורס הלחמה וחיוט**
עם נסיון בעבודת תעשיה או טכסטיל.

למדמעדות מטפחה: ענין וטיפוק בעבודה, אוירה צעירה ונעימה, אפשרויות קידום.
מועמדות מתבקשות לפנות בכתב אל: יחידת תעסוקה, תעשיה אוירית, נמל תעופה לד'

משמר
MISHMAR
לחברת "משמר"
דרושה
מפקחת
על צוות עובדים גדול לעבודות נקיון
רק בעלת נסיון רב תפנה אישית לסניף הל־אביב רח' בלפור 9, בין השעות 10.00—14.00.

למפעל תעשייתי באזור המרכז

דרושים

חרט מעולה
לעבודות מדויקות

מכונאי מטוסים
מוגרי חיל לעבודות ייצור ומיקורת

תשמלאי מטוסים
מוגרי חיל לעבודות ייצוא ומקורת

מסגר/רתך
לעבודות ייצור ואחזקה

פחחי מטוסים
מחסנאי טכני

ומעוניים מתבקשים לפנות בכתב תוך ציון קורות חיים אל ת. ד. 7132 תל־אביב.

למפעל פתוח וייצור מכשירים מדויקים

דרושים

מכשירנים

- הכישורים הדרושים:
  בוגרי בי"ס מקצועי למכשירנות ונסיון של 3 שנות עבודה במקצוע.
- עבודה מעניינת ותנאי עבודה מופים
  עדיפות ליוצאי חיל שעבדו במקצוע מכשירן תעופתי מעבדה. מקום העבודה באזור תל־אביב.

על המעוניינים לפנות בכתב בצרוף פרטים אישיים ומקצועיים אל ת. ד. 42 רמת גן, ויזומנו לראיון אישי.

— מודיעה מובטחת —

למפעל תעשייתי גדול במפרץ חיפה

דרושים

הנדסאי/טכנאי מכשירים
לפקוח על עבודות התקנת מערכות מכשירים פנאומטיות והשמליות למפעל תעשייתי כימי.
הכישורים הדרושים: ידיעת עברית ואנגלית, נסיון קודם בפקוח של עבודות התקנת מערכות מכשירים פנאומטיות והשמליות.

מפעילים
למתקנים כימיים חדשים המוקמים במפעל. העבודה מעניינת ומהווה אתגר. למועמדים המתאימים אפשרויות קידום מובטחות.
הכישורים הדרושים: השכלה של 10—8 כתות, רקע טכני — רצוי.

פקיד/מחסנאי
הכישורים הדרושים: נסיון בעבודת מחסנאות לצורת וחלפים למכונות תעשייתיות ורישום תנועתן. ידיעה בשפה האנגלית.

מסגרים/מכונאים
מסוג מעולה בעלי נסיון באחזקת ציוד במתקנים כימיים.
פרטים נוספים נא לפנות בכתב יד ובצרוף קורות חיים ונסיון קודם לת. ד. 99 חיפה.

בתי זקוק חיפה בע"מ
בית הזקוק אשדוד

משב' אשדוד והסביבה!

אנו מציעים לך מקום עבודה במסגרת משפחת בתי הזקוק במפעלנו המוקם ונבנה באשדוד.

ובדי אחזקה

- מכשירנים — בית ספר מקצועי. עברית ואנגלית, שנתיים נסיון.
- אלקטרונאים — בוגרי בית ספר מקצועי. עברית ואנגלית, שנתיים נסיון.
- חשמלאיים — השכלה תיכונית, ידיעת הכפה העברית. בעל רשיון חשמל ממשלתי (מומחה לפחות).
- מסגרים — בית ספר מקצועי, ידיעת הכפה העברית. נסיון שנתיים.
- מכונאים — בית ספר מקצועי, ידיעת הכפה העברית, שנתיים עד שלוש שנים נסיון כמכונאי משאבות.

באים (10 מקומות)

8 כיתות ליטוש לפחות — עדיפות למי עמדים בעלי רקע טכני, ידיעה טובה בעברית, יוצא צבא בעל כושר גופני כלא, רצוי בעל רשיון נהיגה „ב" לפחות. חובת מגורים באשדוד.

ים הדרכה לבאים בתנאי פעילות בהיפה על חשבון המפעל.

פנה ללא דיחוי אל: מחלקת כח אדם, בתי זקוק אשדוד.
טלפון 24404—055, 24405—055,
24406—055, 24407—055,
ת. ד. 338 — אשדוד.

דרושה
כתבנית מנוסה
בעברית ואנגלית
בעלת נסיון בעבודה משרדית
שעות העבודה מ־8.00 בבקר עד 4.00 אחה"צ.
נא לפנות בכתב לת.ד. 10 תל־אביב, „המזכירה"

דרוש
מדפיס
מנוסה למכונה הידל־ברג שמינית.
תנאים מוכים.
דפוס רייתן בע"מ
הלפטון 47 ת"א,
טל. 827480

לבי"ס תיכון מקצועי בת"א
בסמוך משרד החינוך
דרוש/ה לשנת תשל"ג
מורה
להנהלת חשבונות
- תנאים מוכים ממיוחד

מודים בעלי נסיון יגנו בכתב לת. ד. 14247 ת"א

דרוש
לטש קרנקים
(גלי־ארכובה)
וחרט צילינדרים
בתנאים מוכים
„סופר־נוע" בע"מ,
פוריה 23 יפו
(ליד סלמה 27)
טלפון 828493

למפעל תעשייתי
באזור התעשיה חולון
דרושה
- מזכירה למנהל המפעל

הכישורים הדרושים:
- שליטה מלאה בשפה העברית
- שליטה בשפה האנגלית ו/או הגרמנית
- נסיון בעבודה

תנאים מוכים — למועמדת המתאימה
לקביעת ראיון, נא להתקשר טלפונית
03-848144

מרכיב מעלית!
באם יש לך
תודיות־חיים
בעבודה קבועה
בתנאים נאותים וזכויות סוציאליות מקיפות בחברה גדולה בפעלת בכל הארץ ומקיפה את כל תקציב הבקרה המיכניות בבנין ומאשלות קיצוח מיוקצעי.
שלח זאת אל
תל־אביב, רח' יפו 7
תא. 1969, טל. 50921
פרטים בע"מ

צבאות שידות המדינה
מודיעה על
מכרז מס' 642
משרה פנויה של
מנהל שירותי נהיגה ורכב
במשרד התחבורה תל־אביב

הדרגה: ייט של הדרג המחיר.
- פרטים נוספים והגשת בקשות בבציבות שי־רות המדינה, ירושלים, הקריה או באחת מלשכותיה המחוזיות, תל־אביב, חיפה או באר־שבע.

המועד האחרון להגשת הבקשות:
א' באב תשל"ב — 12.7.1972.

לחברת א"י לאוטומובילים בע"מ
מפיצי Ford בישראל
לסניפנו בחיפה דרוש/ה
קופאי/ת
בעל/ת נסיון במקצוע זה
מעבודה ליום שלם.

המעוניינים/ות מתבקשים/ות לפנות בכתב יד לסני־פנו בחיפה ת.ד. 9783 חיפה. פרטים מובטחת.

למפעל גדול בתל־אביב
דרושים
- **מסיקים לדוד קיטור**
  בעלי נסיון
- **מסגרים מיכניים**
  בעלי נסיון ועצמאיים
- **צנרים ורתכים**
  לעבודות צנרת תעשייתית
- **מפעילי מתקנים ומכונות**
  בתעשייה, לעבודה במשמרות

תנאים מצויינים למועמדים המתאימים
להתקשר לטלפון 252444, תל־אביב

A SUBSIDIARY OF CONTROL DATA CORPORATION
אלביט
מחשבים בע"מ
דרושים
- **מהנדס ייצור**
  נסיון בשיטור שיטות, ייצור מכשירים אלקטרוניים, שקוד מלאי, חישובי כדאיות.
- **מהנדס אלקטרוניקה**
  נסיון במערכות דיגיטליות, כשר ניהול קבוצת מהנדסים, תכנון ובנית ציוד אלקטרוני, ותכנון השתלמות בחו"ל.
- **הנדסאי (מכנאי) ייצוג**
  רצוי נסיון במוצרים אלקטרוניים.
- **מהנדס למעגלים מודפסים**
  3—5 שנות נסיון בייצור ופתוח מעגלים מודפסים.
- **מהנדס בקורת איכות**
- **מכנאי בקורת איכות**
- **הנדסאי (מכנאי) אלקטרוניקה**

מועמדים מתאימים מתבקשים לענות בכתב עם תאור מלא של הרקע המקצועי למח' כח אדם — אלביט מחשבים בע"מ — ת.ד. 5390 חיפה.

— מחיות מלאה מובטחת —

האוניברסיטה העברית בירושלים
מודיעה על משרות פנויות של:
משרות פנויות למורים במרכז ללימודים קדם־אקדמיים

תיאור התפקיד: הוראת קורס במבוא למדעי הטבע הכולל בתוכו הוראת מתודולוגיה של כלל מקצו־עות מדעי הטבע ובציות עיתיות הנובעות מזה.
דרישות התפקיד: לפחות (M.Sc.) באחד מהמקצועות הראשיים הנלמדים בפקולטות למדעי־הטבע; התעניינות מעילה בבעיות שמעבר לתחום המקצועי (רצוי תלמיד שהשתתף בקורס אחד לפחות בהיס־טוריה או פילוסופיה של המדעים); תיגתן עדיפות להלמידי מחקר או חוקרים מעילים.
תנאי העסקה: לפי שעות או בחלקי משרה כמקובל במרכז.
הערה: מידע נוסף ניתן לקבל במרכז ללימודים קדם־אקדמיים.

על המעוניינים לפנות בכתב בצירוף תולדות חיים (כולל לימודים אקדמיים), צילומי העתקות ופרטים על נסיון קודם בהוראה ומחקר. יש להגיש את הבקשות עד לתאריך 10.7.72.

אסיסטנטים במכון לכימיה
מכרז מס' 200/72

על המועמדים למשרות אסיסטנטים להיות בעלי תואר „מוסמך" או תואר מקביל אחר בתחומי הכימיה בציון כללי „טוב" וציון „טוב מאוד" בעבודה הגמר.
המתקבלים יועסקו בהוראה כאסיסטנטים באחד מתחומי הכימיה הבאים: כימיה אי־אורגנית, כימיה אנליטית, פיסיקלית, כימיה תיאורטית וכימיה אור־גנית ויהיו חייבים להרשם תוך שנה כתלמידי מחקר לקראת תואר Ph.D. באחד מתחומי הכימיה.

על המעוניינים להגיש בקשות בכתב, למזכירות המכון לכימיה, האוניברסיטה העברית בירושלים עד לתאריך 15.7.72. לבקשה יש לצרף תולדות חיים, אישורים על לימודים קודמים — תוך פירוט הציונים ורשימת פרסומים ושמות ממליצים. נא לציין על המעטפה „מועמד למשרה מס' 200/72".

עובד מדעי במחלקה לתזונה — בי"ס לרפואה
מכרז מס' 201/72

תיאור התפקיד: עבודות מחקר בתחומה ניסויית; השתתפות בהכנת תוגילי מעבדה לסטודנטים ובהדרכתם.
דרישות התפקיד: ידיעת השפות אנגלית ועברית; השכלה אקדמית, רצוי Ph.D. (ביוכימיה, נסיון בביולוגיה); נסיון בעבודה בחיות.
השרה: העובד יעסוק עפ"י חוזה כיוחד לפשך שנה.

על המעוניינים לענות בכתב בצרוף תולדות חיים עד תאריך 15.7.72 אל: פרופ' גוגנהיים — המחלקה לתזונה, הפקולטה לרפואה — עין כרם, ירושלים ולציין על המעטפה „מועמד למשרה מס' 201/72".

אסיסטנטים ועוזרים בהוראה במחלקה לבוטניקה במכון למדעי החיים
מכרז מס' 203/72

על המועמדים למשרות אסיסטנטים להיות בעלי תואר „מוסמך" או תואר מקביל אחר בביולוגיה בציון כולל „טוב" לפחות, וציון כללי „טוב מאוד" בעבודת הגמר.
המועמד יועסק בהדרכה בפיסיולוגיה, אקולוגיה ובוטניקה כללית ויצטרך להתקבל, תוך שנה, כתל־מיד מחקר לתואר Ph.D.

על המועמדים למשרת עוזר בהוראה להיות בעלי תואר „בוגר", או תואר מקביל, בביולוגיה בציון כולל „טוב" לפחות. המועמד יועסק, כאמור, בהוראה ויצטרך להתקבל ולהירשם כתלמיד לתואר מוסמך בתחילת שנה הלימודים הבא"ל, ולא יאוחר מ־15.12.72.

המעוניינים מתבקשים להגיש את מועמדותם בכתב, למזכירות המכון למדעי החיים, האוניברסיטה העב־רית בירושלים עד לתאריך 15.7.72. לבקשה יש לצרף תולדות חיים, אישורים על לימודים קוד־מים — תוך פירוט הציונים ורשימת פרסומים ושמות ממליצים. נא לציין על המעטפה „מועמד למשרה מס' 203/72".

לחברה לפוטוגרמטריה
ירושלים
דרושים:
שרטטים עוזרים, ומתמחים לפוטוגרמטריה
רצוי עם נסיון קודם בצילומי אויר ושרטוט.
הכרחי בעלי ראיה טובה.
נא לטלפון 224202 ירושלים לקביעת ראיון אישי.

מפעיל למחשב 360/20
עם נסיון של שנתיים.
מפעל גדול באיזור חיפה מציע
עבודה מעניינת ביותר
ותנאי עבודה טובים.
נא לפנות למחלקת המנגנון ת. ד. 1371 חיפה
מדיות מובטחת

סימון את ויזל
סוכנות לביטוח בע"מ
דרושה כתבנית עברית מעולה
הידיעה להדפיס על מכונת פתיבה חשמלית
תנאים מוכים למועמדת המתאימה
לפנות לטל. 51235 ת"א בין השעות 14—9.

למשרד תכנון
קונסטרוקציות בנין
דרוש מהנדס
רצוי עם נסיון
לפנות: רוזנבאום את צוקי מהנדסים בע"מ
טלפון 254892

לתעשיה כימית
דרוש מכשירן
למכשירי מדידה ובקרה
*
נא לפנות בכתב בצרוף קורות חיים ופירוט נסיון קודם לת.ד. 1423 ת"א
אל מנהל המנגנון או טלפונית 915021

לחברה מסחרית גדולה
בתל־אביב
דרושה מזכירה כתבנית בעברית
וידיעה באנגלית
■
נא לפנות בכתב בצירוף פרטים לת.ד. 29020 תל־אביב.

דרוש דחוף
סוכן מכירות מוכשר
בענף הציוד
למחסנים וריהוט משרדי
דרישות:
בעל רכב, נסיון קודם וידע מכני בענף
לפנות בכתב לת.ד. 9764 חיפה
בצירוף קורות חיים ונסיון קודם
למועמד המתאים תנאים טובים
- מדיות מובטחת

תדיראן
למפעל הסוללות
דרושים
1. מבקר איכות — ביקורת תהליכי ייצור, בדיקות מכו־יות וחשמליות. רצוי בוגר בי"ס מקצועי או תיכון.
2. מחסנאי — פעילות העוס־קת בייצור חלקים אלקטרו־מכנים ואלקטרוניים.

לפנות טלטונית לטלפון 950051 החל מיום א' לקביעת פגישה.

דרוש
מכנאי/הנדסאי מכונות
לעבודה קבועה
תנאים מוכים
נא לפנות ל„ישראליפט בע"מ"
רח' הקישון 31, בני־ברק, אזור התעשיה
בין השעות 11—9.

למפעל בירושלים דרושים:
1) מנהל חשבונות — חשב, עצמאי בעל נסיון בהכנת חומר לרישום במכונה, ידע ונסיון בתמחיר ומשכורת בשלב הראשון. אפשרי לחצי משרה.
2) פקידה — מזכירה מעולה בעלת נסיון, כתבנית בעברית ובאנגלית, תיוק, טלפון.

שעות העבודה: 16—8 ● תנאים מוכים למתאימה
לפנות לתיק 1016 עבור מספר 30 ירושלים.

קדום ובסוס בחיפה
חברת ביטוח חיים, מן המובילות בארץ,
מחפשת נציג בחיפה
הנציג אותו אנו מחפשים הוא: גבר נשוי, מצליח בעבודתו הנוכחית, אך מחפש קידום. כמו כן חייב להיות בעל יוזמה ושאיפה לשרת אנשים ואת עצמו.
נסיון קודם בביטוח חיים אינו הכרחי.
למועמד המתאים אנו מציעים:
- מעמד מיוחד,
- הכנסה התחלתית מוכטחת,
- קשר וטיוע של חברה גדולה,
- אמון והדרכה בהשגת לקוחות ומכירה,
- והמשגות קדום לעמדות ניהול.

נציגינו גם ברמת המנהל כן המחוזות בארץ.
לקביעת ראיון אישי בחיפה, נא לכתוב לת.ד. 36202 לתל־אביב, עמוד מר בק.
מדיות מובטחת.

להדגמת מזון מובחר
דרושה אשה בעלת אישיות ההופעה נאה
רצויה ידיעת 3—2 שפות
המשרה היא חלקית בתל־אביב והסביבה
לקביעת ראיון נא לתתקשר 053—27778

דרוש
עובד לתבקיד מחסנאי
למפעל מצברים בצפון תל־אביב
נא לפנות: טל. 775145, 775146

אלקו EICO
הרשאה אלקטרונית ישראלית בתחום הנגנון
דרושים
* מסגרים
לעבודה במסגרים או במחלקת מכנים
בוגרי בי"ס מקצועי ובעלי:
- ידע ונסיון בעבודה לפי שרטוטים
- נסיון בריתוך חשמל ואוטוגן
- נסיון בעבודה בעגף המתכת.

* חשמלאי תעשיה
לעבודה בייצור לוחות חשמל
בוגרי בי"ס מקצועי
ובעלי נסיון בעבודה בלוחות חשמל.

על המעוניינים לפנות אישית למפעל דרך דיבוטינס־קי 23, ר"ג, או טלפונית, 227131, למחלקת המנגנון.

— מדיות מובטחת —

צבאות שידות המדינה
מודיעה על
מושרות פנויות של עובדי הוראה, עובדי מינהל
משרד החנוך והתרבות

מס' המכרז	
**632	ראש מדור מדריכת מורים יחידה לחינוך מבוגרים, ירושלים — דרגת מפקח או מרה־מדריך או מדריך של דרגו עובדי הוראה.
*633	מפקח מרכז על הוראת הצרפתית (½ משרה), המזכירות הפדגוגית, כל הארץ — דרגת מפקח של דרגו עובדי הוראה.
**634	מורה־מרצה לכלכלת בית (½ משרה), אגף לחינוך התישבותי כל הארץ — דרגת מורה־מדריך או מדריך של דרגו עובדי הוראה.
**635	מפקח על מרכזי נוער ועל תלמידי בתי ספר הקלאיים במקום (½ משרה) באגף לחנוך התיש־בותי, תל־אביב — דרגת מורה־מדריך של דרגו עובדי הוראה.
636	מרכז מקצוע חקלאי מ' אגף לחנוך הקלאי, בית הספר כדורי — דרגה יד אחיד.
**637	מרכז אגף חקלאי א' (נגבות), אגף לחינוך התישבותי, מרכז הנוער, עכו — דרגה יג—יד אחיד.
	משרד העבודה
638	ממונה על אפרכלות ירושלים — דרגה יד אחיד.
	משרד התקשורת
639	אחראי ליחידת מדרסה לשכת מנהל שירותי הדואר — הדרכה, ירושלים — דרגה ג—ב של דרגו האק־דמאים במדעי החברה וחרות.
*640	עורך פרסומים בשירותי הדגדסה, תל־אביב — דרגה ד—ג של דרגו האקדמאים במדעי החב־רה והרוח.
*641	מנהל חקירות פלבלי בילאומי בשירותי הדואר, ירושלים — דרגה יג אחיד.

* בכשרה מעסק עובד באורח ארעי, אין לעובד כל זכות על המשרה.
** כשרות אלו הן זמניות והעובדים יועסקו עפ"י חוזה כיוחד.

ערבים נתפים והגשת בקשות בבציבות שידות המדינה ירושלים, הקריה, או באחת מלשכותיה המחוזיות, תל־אביב, הקריה, רחוב ה' מס. 5, בחיפה בבית המכסלה, בבאר־שבע, לשכת הנגב, משרד הפנים, דרך תבשיאים.

המועד האחרון להגשת בקשות:
א' באב תשל"ב — 12.7.72.

هكذا من الأصل

هكذا من الأصل

הלוח הכפול — הארץ — ידיעות אחרונות

המשרד הראשי: תל־אביב שד׳ רוטשילד 99 (פנת שינקין)
טלפונים: מחלקת מודעות — 248905, 230521, 230401
המחיר: יום חול 55 אגורות למלה / יום ו׳ 75 אגורות למלה

לעירית פתח־תקוה דרוש:
מתכנת למחשב ׳.ב.מ.
בעל סרטים ותקליטים מגנטיים
הכשורים הדרושים:
השכלה תיכונית
נסיון בשפות COBOL, ASS, R.P.G.
המעוניינים יפנו למחלקת המגנגון בעירית פתח־תקוה חדר 232 עד יום 15.7.72.

אויתם בע״מ
שרותי הימום ואורור
דרושים
אנשי צורת
להסקה מרכזית ולמתקני חימום חקלאיים בכל הארץ.
לפנות אויתם בע״מ חיפה דרך העצמאות 56 טלפון 529122.

TIMNA תמנע
למכרות נחושת תמנע בע״מ
דרוש מנהל חשבונות
מס׳ ג—ד׳
בעל נסיון של שנתיים לפחות
מועמדים מתאימים יפנו בכתב למח׳ כח־אדם, דאר אילות, ויציינו נסיונם המקצועי, השכר לתם, גילם ומצבם המשפחתי.
המשכר שיוכתר יידרש להתיישב באילת ועזרה בהשגת דיור תנתן.

דרושות בירושלים
בחורות
בגיל 20-25
דוברות עברית, אנגלית וצרפתית
לעיסוק מקצוע תוך כדי עבודה
ולהשתכר 1000 ל״י בערך
כל המעוניינות לפנות למרכל בתיאטרון ירושלים (רחוב מרכוס 20) בימים שני, שלישי ורביעי בשעות 9.00—12.00, 13.00—16.00.

דרושה מזכירה
בעלת שליטה מוחלטת בהתכתבות ובהדפסה עברית ואנגלית, נהול משרד, טפול בכח־אדם.
רצוי ידיעה בהנהלת חשבונות.
נמקו — הנדסת כלי שיט ומכונות בע״מ, רחוב צה״ל 2, חיפה, טלפון 528134

ארן
מפעלים לצביעת מקסיל בע״מ
מחפשים עבור חברת בת
ארא ל
מערכות בקרה בע״מ
אזור התעשיה יבנה
נציג מכירות לארה״ב
למכירה מכשירי בקרה אלקטרוניים כולל מתן יעוץ ושרותים טכניים.
הכשרונים הדרושים:
1. כתבים או הנדסאי אלקטרוניקה
2. נסיון בתפקיד דומה
3. שליטה בשפה האנגלית
מועמדים מתבקשים לפנות בכתב יד לפי הכתובת: „ארא״ל עזי ארגמן מפעלים לצביעה מקסיל בע״מ, אזור התעשיה יבנה.
סודיות מובטחת.

מוסד הטכניון למחקר ופתוח
מודיע על המשרה הפנויה הבאה:
בתחנה לחקר הבניה
חוקר
בעל נסיון בשימוש או בחקירה המבוצעת של חברים פלסטיים למיבנים מחקר בסיסה המיוחס מהברים פלסטיים בבניה.
מכרז מס׳ 75/72
מועמדים מתאימים מתבקשים לפנות בכתב ליחידת המגנגון, מוסד הטכניון למחקר ופתוח בע״מ, בית הסנט, קרית־הטכניון חיפה עד יום ד׳ 5 ביולי 1972 בציון מס׳ המכרז.

דרושה פקידה
להנהלת חשבונות
היודעת לעבוד על מכונת ADOX קיימת אפשרות לעבור קורס על חשבון המפעל.
נא לפנות ל„ישראליפט בע״מ", רח׳ הקישון 31, בני־ברק, אזור התעשיה.

דרושים משווקים אחוריים למוצר חדש לעונת הקיץ
שלגון „פופ־אייס"
לחופי הים ולקיוסקים בלבד.
רק מועמדים רציניים יפנו לטלפון 642051—04

דרוש בירושלים
מדריך לאלקטרוניקה
ממשרה מלאה
בבית ספר תיכון מקצועי לשנה״ל תשל״ג
לפנות מיד טלפונית 62200 ירושלים
בשעות 10 — 8 בבוקר

לסלון לטלויזיות ומוצרי בית חשמליים
דרוש איש מכירות
עם נסיון והמלצות
תנאים מובים למועמד המתאים.
לפנות לת.ד. 4397 ת״א עבור „איש מכירות"
סודיות מובטחת

בבית־הספר התיכון נס־ציונה
דרוש מורה לפיסיקה
בשביל כיתות ט—י״ב
(משרה מלאה)
המעוניינים מתבקשים להתקשר:
בשעות לפנה״צ לטלפון מס׳ 950862
בשעות אחה״צ לטלפון מס׳ 942746
או לפנות ישירות למשרד ביה״ס
בין השעות 8.00—12.00

נהגי סמיטריילרים והייברים דרושים
עם השקעה חחל מ־30,000 ל״י
לפנות טל. 03-747421 בשעות 17.00—20.00

לחברה
ארצית
גדולה
דרושים שליחים
נא להתקשר לטל׳ המגנגון
טלפון 283221 תל־אביב

לטבע
חברה לתעשיה פרמצבטית
החיבית למזרח התיכון בע״מ
דרוש טכנאי־מפעיל
לעבודה במחלקה סטרילית
נא לפנות בכתב בצירוף קורות חיים
לת. ד. 1142 ירושלים, 91 000

מודיעין אזרחי בע״מ
אגף הפטחון האוכמחה
דרושים בירושלים
שוערים
אחרי שרות צבאי דוברי עברית
(רצוי גם אנגלית)
שעות העבודה הן: מ־15.00 עד 23.00
ומ־23.00 עד 07.00
המעוניינים יפנו למשרד החברה בירושלים
רח׳ בן־יהודה 12 קומה ג׳
בין השעות 08.00—16.00
בשרות מיכירה, מעלים, מטתר, תעשיה ושרותים: מחקרים מתריים ואישיים, מחקרי שיווק, בטחון ואבטחה.

האוניברסיטה העברית בירושלים
מודיעה על משרה פנויה של:
ספן
מכרז מס׳ 202/72
תיאור התפקיד: עבודה בספינות מחקר המעבדה לביולוגיה ימית עיש שטיינין באילת.
דרישות התפקיד: ידיעת השפות אנגלית ועברית על בורין; רצוי השכלה מקצועית ונסיון מקצועי בהפעלת כלי שיט באורך של לפחות 14 כטר (42 רגל).
דרישות מיוחדות: הערה: רשיון לשייט לחובלת נוסעים ועורדת עם עדיפות לבעלי תעודת חובל שלישי; בעל תעודה להפעיל מכשיר רדיו טלפון (מוגבל); נסיון בהפעלת ובחזקת מנועי G.M. יתרון.
העובד יועסק עפ״י חוזה מיוחד.
על המעוניינים לפנות בכתב בצירוף תולדות חיים עד תאריך 10.7.72 אל: חקר הימים והאגמים בע״מ, דרך העצמאות 120, חיפה, ולציין על המעטפה „מועמד למשרה מס׳ 202/72".

חברה קבלנית לבנין בחיפה זקוקה
להנדסאי בנין
למועמד המתאים תנאים טובים.
לפנות בכתב ת.ד. 3101 חיפה.

לחברה מסחרית בת״א
דרושים חיים
לתפיקה לפי מידה
פקידה בכירה
לתפקיד קבלת קהל לטשרה חלקית כשעות הבוקר או כשעות אחר הצהרים. ידיעת השפה האנגלית יתרון.
המועמדים שיבחרו מובטחות משרות מעניינות וקבועות
נא לפנות
למשרד הנהלת כל־בו
ככר דיזנגוף
„המשביר לצרכן".

לפיע תיכון מקצועי דרושה
מזכירה
לשעות: 7—4 אחה״צ
לפנות ת.ד. 2246 ת״א

למשרד נסיעות
דרושה
עוזרת למנהל חשבונות
להתקשר 59613 למנהל החשבונות

למפעל תעשיה באזור אשקלון
דרושים מנהלי חשבונות
בעלי נסיון פוב ד׳ אר ה׳
בהצעות עם המלצות לפנות בכתב ת. ד. 308 אשקלון, עבור „ממעל".

לפרי הגליל בע״מ
חצור הגלילית
טלפון 067-37473
דרושים מסגרים מעולים
למועמדים המתאימים
מובטחים תנאי שכר טובים

דרושים:
* חשמלאי
לחוט לוחות
עם נסיון מעשי בעבודה עצמאית
(בא בחשבון אדם מבוגר)
* חשמלאי
בעל נסיון בלוחות חשמל ונסיון כעשי קדם בנמל צות
לפנות ביום שני 3.7 בשעות העבודה אל:
קצנשטיין, אדלר ושות׳ בע״מ
דרך פתח־תקוה 37, טל. 623769, 613402

לבית הוצאת כתר בע״מ
דרושה מזכירת הנהלה
שליטה מלאה בשפות עברית ואנגלית
*
על המעוניינות לפנות למחלקת כח אדם טלפון 02-521201, או בכתב לת.ד. 7145 ירושלים

דרושה פקידה מתחילה
למשרד יבוא
בחברת כימיה תיכון
אי כימיה לפקידה,
אנגלי שרות צבאי,
רצוי עם ידיעה
בערבית ואנגלית.
נא לפנות לת.ד. 859 תל־אביב,
עם קורות חיים.

למשרדנו בירושלים
דרושה פקידת שרות
לעבודת מזכירות הכרוכה במגע עם ציבור לקוחות
מועמדות רציניות המוכנות ליום עבודה ארוך, מתבקשות לפנות בצרוף קורות חיים ונסיון קודם לת.ד. 2045, ירושלים עבור „פקידה".
סודיות מובטחת

לחברת בניה גדולה
באזור תל־אביב
דרוש מודד שדה עצמאי
(ראש קבוצה)
3 שנים נסיון + רשיון נהיגה
תנאי שכר מתאים למסורים
לפנות בכתב לת. ד. 256 ת״א.

בי״ס להנדסאים וטכנאים מיסודו של בסמ״ת
לשנת הלימודים תשל״ב
דרוש מורה למתמטיקה ולפיסיקה
בוגר אוניברסיטה או הסכניות, בעל רשיון הוראה במקצועות הניל ובעל נסיון בהוראת בבית ספר תיכון, כולל הכנה לבחינות בגרות.
על המועמד לפנות מכתב להנהלת בית״ס המר ת.ד. 4651 חיפה.

לחברה מסחרית גדולה
דרוש עוזר למנהל חשבונות ראשי
עם נסיון בהכנת מאזנים
שפות: אנגלית ועברית על בורין
לפנות תוך ציון קורות חיים אל ת.ד. 4353 חיפה, עבור מספר 266.

הטכניון מכון טכנולוגי לישראל
מודיע על המשרות הבאות הפנויות:
באגף הכספים והבקרה
פקיד מכני
הכשירויות הדרושות: השכלה תיכונית; שליטה בעברית וידיעה באנגלית; ידע ונסיון בעבודת פקידות מכנית.
מס׳ המשרה: אב. ב/89.

בפקולטה להנדסת מכונות
חדש (2 משרות)
הכשירויות הדרושות: בוגר בי״ס מקצועי בעבודת חרשת או מסגרות מכנית; נסיון מקצועי של שנתיים לפחות בחרשות.
מס׳ המשרה: מב. ב/145.

במחלקה למכניקה
מזכירה כתבנית מדעית
הכשירויות הדרושות: השכלה תיכונית; ידיעה טובה בהדפסה בשפות עברית ואנגלית; רצוי נסיון קודם בעבודת הדפסה מדעית.
מס׳ המשרה: ב. ב/156.

בפקולטה להנדסה אזרחית
עובד מכני
הכשירויות הדרושות: בוגר בי״ס מקצועי בעבודת מכונות; ידע בציבוד שבבי, חרשת כרסום והשחזה; נסיון קודם של 5 שנים בעבודה.
מס׳ המשרה: אז. ב/159.

מועמדים מתאימים העונים לדרישות יפנו בכתב לאגף כח אדם, קרית הטכניון, בציון קורות חיים ונסיון קודם עד יום 7.7.72 בציון מס׳ המשרה.

דרוש מורה מחנך
למקצועות ריאליסטיקה (כולל ביולוגיה)
רמה אם המתן לנוד ממקום.
לפנות לקבוץ מסילות המזכירות.

למרכבים
מפעלי מתכת בע״מ
קרית אריה, פתח־תקוה
דרושים
1. חשמלאי מערכות (חמ״ם) משוחררי חיל־אויר
2. מכונאי הידראוליקה
3. מסגרים—רתכים
על המעוניינים לפנות לת. ד. 825 תל־אביב או טלפונים 913044

NCR
ללשכת השרות שלנו
דרושים בוחני שיטות למחשבים אלקטרוניים
הכישורים הדרושים:
— נסיון של 3 שנים בתכנון ובתכנות
— ידיעה באנגלית
נקבניות
הכשורים הדרושים:
— ידיעת נקבנות בעברית ובאנגלית
— 2 שנות נסיון
נא לפנות בכתב יד תוך ציון קורות חיים ל־׳. א. מיטווך ובניו בע״מ ת. ד. 1089 ת״א מס׳ משרה 20—3.

לחברת השקעות בינלאומית
דרושים
עבור פרוייקטים גדולים בענף הבניה בתל־אביב ובירושלים:
* אדריכלים
* מהנדסים
* מנהלי עבודה
אנו מציעים לכם:
— משרה קבועה,
— תנאים מובים,
— התחלה מיידית בעבודה
אנו מבקשים מכם:
— הארר נסיון קודם בעבודה,
— תמצית תולדות חיים,
— המלצות מעולות
כתבו אלינו, לת.ד. 16516, ת״א
עבור „חברת השקעות"

למפעל תעשייתי גדול במפרץ חיפה
דרושים
1. מפעילי ציוד מכני כבד
2. עובדים למחלקת השנוע
3. פועלים למחלקת האריזה
אפשרי סטודנטים לתקופת הקיץ
תנאי שכר מוכים מאד
על המעוניינים לפנות טלפונית למספר 726051 חיפה
אל מר רייפמן, ממחלקת המגנגון

לסניף בירושלים של
חברת ביטוח ידועה
דרושים:
1. **פקיד מנוסה**
למחלקת הגביה
* ידיעות בהנהלת השבונות וארגון הפרחיות
2. **מזכירה עצמאית**
* בעלת נסיון בניהול משרד
* נסיון מסוים עם קהל ועם גורמי חוץ
* ידיעה מושלמת בעברית ואנגלית
הגיל המרבי: בין 30—40 שנה
הצעות מפורטות בכתב יד ובציון המשרה המבוקשת, נא להפנות לת. ד. 4143, תל־אביב, עבור מס׳ 306

למבצעת טכסטיל (חוטים)
דרושים
1. צבעי טקסטיל
2. טולת
3. עובד בעל נסיון במכונות
הנאים מובים
המעוניינים מתבקשים להתקשר לטל. 822695 לקביעת ראיון

לביה״ס העל־יסודי השש־שנתי
ע״ש ח. גריבברג
ק. טבעון
דרושים מורים:
1) מורה־מחנך ומרכז פעילות תרבות: חברה (בחט׳ הביניים) — משרה מלאה.
2) מתמטיקה־פיסיקה (כולל הכנה לבחינות בגרות) — משרה מלאה או חלקית.
3) תלמוד — משרד חלקית.
4) אנגלית (בחט׳־הביניים) — משרה מלאה
5) מורה לכתות האיטיות (בחט׳ הביניים — משרה מלאה.
6) לבורנס(ית) — משרה מלאה.

ביה״ס התעשייתי „ארגמן" יבנה
דרוש: מדריך למסגרות אחזקה
הכישורים הדרושים:
1. תעודה של מדריך מוסמך.
2. נסיון בהוראה ובהדרכה.
3. יכולת לרכז מגמת מסגרות.
מועמדים מתבקשים לשלוח קורות חיים בכתב״ל למחלקת כח אדם, לפי הכתובת: ארגמן — אזור התעשיה, יבנה.
ותחבורה מבטחת — סודיות מובטחת.

למפעל תעשייתי בסביבות ת״א
דרושים
1. **קופאי**
עם ידע בהנהלת השבונות
2. **פקידה**
למחלקת חשבונות נסיון בהתאמות בנקים וספקים הכרחיים.
נא לפנות עם פרטים מלאים, נסיון קודם ומשכורת מבוקשת, אל ת.ד. 33157 ת״א עבור מס׳ 553. סודיות מובטחת.

לאמקור בע״מ
דרושות
* מזכירה כתבנית
חשולטת בשפות עברית ואנגלית, בעלת כשר בארגון בן 3 שנים לפחות.
* פקידה כתבנית
בשפות עברית ואנגלית. רצוי ידע בעניני יבוא.
*
שעות העבודה 7.30 בבוקר — 4.00 אחה״צ.
*
על המעוניינים לפנות בכתב בצרוף פרטי קורות חיים ונסיון קודם בעבודה לאמקור בע״מ ת.ד. 2850 תל־אביב.
סודיות מובטחת

לחברה קבלנית בירושלים
דרוש שותף פעיל
עם השקעה של 100,000 ל״י
(מאה אלף ל״י)
סודיות מובטחת
לפנות בכתב לת.ד. 14341 ירושלים

למפעל מתכת באיזור חיפה
דרושים:
1. פקיד משכורת בהנהלת החשבונות
הכישורים הדרושים
נסיון בחישובי שכר בשיטה ממוכנת לפי I.B.M.
רצוי ידע בתמחיר ובהנ״ח, ההתמצאות בנושאי מס הכנסה וביטוח לאומי.
2. קניין/מחסנאי
ידע בניהול מחסנים ונסיון בקניות, כולל רכש בחריל וטיפול בנושאי יבוא.
נא לפנות בכתב לת. ד. 4627 מס׳ 106
סודיות מובטחת

למחלקה משפטית
של
בנק גדול בתל־אביב
דרוש עורך דין צעיר
*
הצעות, בצירוף תולדות חיים, נא להפנות אל ת.ד. 1836, ת״א

היצע וביקוש עבודה

אגודת הציירים והפסלים בירושלים
אגודת ידידי בית האמנים

דרוש
מנהל
לבית האמנים בירושלים

תכשורים והדרושים:
אדם בעל יחסה עם נסיון ביחסי־צבור, בעל יד'ע במינהל ובנהל צוות עובדים. ידיעת השפות עברית ואנגלית בכתב ובעיר. עדיפות למוגרי מינהל.

המשכורת תקבע בהתאם לכשורים.

יש לפנות בכתב יד לאגודת הציירים והפסלים, רח' שמואל הנביא 10 ירושלים, עבור „מנהל בית האמנים".

פוריות מובטחת

כיתן
דימונה בנגב

מחפשת
מנהל חשבונות
סוג ד'
בעל נסיון של מספר שנים
מקום העבודה תל־אביב

נא לפנות בכתב יד לת. ד. 2147 תל־אביב עם ציון על המעטפה עבור „מנהל חשבונות"

משמר
MASHMAR

לחברת „משמר"
סניף חיפה
דרושה מפקחת
על צוות עובדים גדול.
לעבודות נקיון

רק בעלת נסיון רב תפנה אישית לסניף חיפה רח' גורדאו 30, בין השעות 10.00—14.00.

למרכז לטלויזיה לימודית
דרוש
עוזר
להחזקה
טכנית
דרגה ח—י אחיד

בעל רשיון חשמל, נסיון בהחזקה מכנית

על המעונינים לפנות בכתב למרכז לטלויזיה רח' קלאוזנר 14 רמת־אביב

לסניף חיפה
של חברה תעש"ית גדולה
דרוש
מנהל חשבונות
בגיל 32—45

* בעל ניסיון בעבודה עצמאית
* אחראי לצוות עובדים
* בעל כשר ארגוני וניהולי

עבודה מעניינת למעמד מתאים

*

בהצעות נא לפנות בכתב־יד בציון קורות־חיים, נסיון קודם, המלצות, ודרישות שכר לת.ד. 3439, ת"א, עבור „חיפה".

סודיות מובטחת

מפעל גדול בצפון
מחפש
מנהל יצור
למחלקה גדולה ומתפתחת.

המשורים הדרושים:
נסיון בניהול, השכלה מכנית בשמה הכימיה או הפלסטיקה — הכרחית.

נא לפנות בכתב בציון פרטים ונסיון קו־דם לת. ד. 2306 ת"א עבור מספר 127.

פוריות מובטחת

דרוש טכנאי
למזוג אויר מרכזי וקרור
המתמצא בשורות והרכבה
תנאים מצויינים למתאימים

★★★

להתקשר 720995

הלוח הכפול ידיעות אחרונות הארץ

מודעות מתקבלות:

תל־אביב
„הלוח הכפול" — שד' רוטשילד 99 (פינת שינקין) טל. 248905, 230521, 230401; אבן גבירול 66 טל. 263236—7
תאורן: מאיר 56 טל. 623311
ידיעות אחרונות: מקוה ישראל 12 טל. 623064
רח' מוזס 5 טל. 32289

ירושלים
ידיעות אחרונות הלל 28 טל. 225251
תאורן: התמלכה 3 טל. 224245—7

חיפה
תאורן: מרזאו 20 טל. 64511
ידיעות אחרונות: הנביאים 28 טל. 67931

באר־שבע
ידיעות אחרונות: החלוץ 80, טל. 3576
תאורן: שלח ויחמיס, בנין חוה, קק"ל 197 טל. 2042

ובכל משרדי הפרסום ומשרדי תאורן וידיעות אחרונות בישראל

הלוח הכפול ידיעות אחרונות הארץ

מוד לפי חוק המרוסק, קפל לפי הקו המנוקב, הדבק ושלח ללא בול ומעטפה.

דמי הדאר שולמו ע"י המען סניף הדאר הראשי ברח' אלנבי תל־אביב, אשור 6205.

לכבוד
הארץ
מחלקת הפצה והמנויים
ת.ד. 233
תל־אביב — 61000

30/6/72

שם פרטי _____ שם משפחה _____
הכתובת _____ טלפון מס' _____

נא לשלוח לי את פרטי ההסדר. סמן ב־x במשבצת המתאימה:

☐ עובדי מדינה — יהי"ב
☐ עובדי משרד הבטחון על כל שלוחותיו
☐ צבא קבע — מתיש
☐ עצמאי או שכיר במקום עבודה כלשהו
☐ סטודנט ☐ עובדת נשואים

מקום העבודה

קפל פנימה

הערה: תגוזרים מהודקים בסיכות או תגוזרים בלתי דבוקים או פתוחים מכל צד שהוא של התגזיר — לא יביטו לתעודתם באמצעות דאר ישראל.

דרוש נער
לעבודה מכנית
רצוי תלמיד בי"ס
מקצועי ערב

לפנות: ת"א ת.ד. 21107
למספר 1024.

דרושה פקידה
ביתן לחלקי־חילוף
בע"מ
רח' המסגר 60, ת"א

דרוש
דפס
אופסט
ו/או מחלמד

לפנות לטלפון 524616 חיפה,
בשעות 08.00—16.00.

בעל נסיון מרופלם
לטיפול רשאי ואישי
בקשישים
מעוניין לאכסן
בחדר המשפחה
קשיש או זוג.
לצלצל בערב
03—783902.

ביוכימאית (M.Sc.)
בעלת נסיון במחקר
ביוכימי וידע בתיכנות
מעוניינת בתעסוקה
מתאימה

לפנות לת.ד. 1639 ת"א
עבור ג/3.

דרושים
* ארכיטקט
* מעצב פנים

למשרד דורם נך — אריה ל. גיר

לפנות:
טל. 242161, 242506

למשרד נסיעות בת"א
דרוש מקיד קבלה
עם נסיון.

נא לפנות לת.ד. 3037 ת"א או טל. 03-448196.

דרוש
מנהל
עבודה
בעל נסיון
לאומיקט מענין
בירושלים

לפרטים נא לפנות:
226886

למפעל מתפת
בבת־ים
דרושים
1) הנדסאי מכונות
לתעקיד תכנון ומקדח.
2) מחסנאי טכני
למחסן חמרים וכלים.

טל. 863284

דרושה
בבאר־שבע
מוכרת
בכירה
לאופנת נשים
(יום עבודה מלא)
למשרה קבועה ומעניינת

נא לפנות אישית
למנהל כל־בו המשביר לצרכן — בבאר־שבע.

מקבלים
שיפוצים
הזלפת תריסולים, כל סוגי תיקונים, הרחבת מרפסות, צבעות, תריסונות.
יעוץ ע"י הארכיטקט המודרני ביותר.
מחיר מיוחד,
באמנות האחריות.

נא להתקשר 38044
תל־אביב.

הנדסאי
מכונות
בעל ידע ונסיון המכיר היטב את השוק המקומי, מעוניין בהתקדמות ורוצה לקבוראות תכנון (אפשרי גם ביתרון) במיוחד אלמנטרים כלים ובדרום מפעלים הש לשמעון כפר הנגים לכונן ההזזה בכל עת.

בפרטים ת. ד. 36504 תל־אביב

לחב' גידולי
דרושים
1. קבלני משנה לקונפקציה
עבודה בעזרה או עם יכולת לגזור.
2. נשים לעבודת־יד
לקונפקציה בבית חרושת.

●

נא לפנות:
למר קוקלין
רח' חומה ומגדל 20 (כניסה דרך רח' המסגר 38) תל־אביב
טל. 32411, 36962.

דרושה פקידה
לעבודה
בהנהלת־חשבונות
בעלת נסיון של שנתיים לפחות
לעבודה בשטר מיבורי.

לפנות בכתב, עם ציון מספר טלפון
ת.ד. 2622, ת"א
עבור מחלקת חשבונות

לכפר הנוער בן־שמן
דרושים
1. אם בית
2. מדריך חברתי
3. עובדי נוי

המעונינים מתבקשים לפנות בכתב לכפר הנוער בן־שמן זואר בן־שמן ולפרט תולדות חיים ונסיון קודם.

לחברת קוסמטיקה
בינלאומית
דרושים
סוכנים
למשקים ולקיבוצים

עדיפות לבעלי נסיון בשטח הקוסמטיקה המועמדים חייבים להיות בעלי רכב

לפנות לת.ד. 23048 תל־אביב,
עבור סוכן לקיבוצים

— עדיפות מוכפחת —

SOVA שובע

לרגל פיתוח המסעדה והיקף עבודתה
דרושים שותפים/חברים
לקאורטרים המפעיל את המסעדה, בעלי ידע:
1) מחסנאי מרכז קניות
2) מנהל חשבונות
3) אחראי לאירוח

לפנות בכתב לת. ד. 2223 ירושלים בצירוף גיל וקורות חיים

למשרד חברתנו בחיפה
דרושים

עוזרת למנה"ח
בעלת ידע בהפעלת מכונה להנה"ח. בהגרת ב"מ לפקידות.
תנתן עדיפות לבעלת נסיון.
היכולה להתמיד בעבודה מיד.

פקידה מרכזנית
לאחר
שרות
צבאי.

טכנאי אלקטרוניקה
למכונות חישוב אלקטרוניות.
נא לקבוע ראיון בטלפון 525205/6.

יקיר נריד בע"מ
חיפה
רח' הבנקים 7.

אגודה צרכנית שיתופית ת"א בע"מ
כבר דיזנגוף 9, תל־אביב, טלפון 233231
דרושות לעבודה במשרדנו בתל־אביב
* **כתבנית במכונות אדו־X**
בעלת נסיון, עם ידע בסיסי בהנהלת החשבונות
* **נקביות**
גם ללא נסיון
גם ללא נסיון השואפות ללמוד מקצוע מעניין.
אחרי 10 שנות לימוד

נא לפנות למחלקת המענגן בין השעות 8.00—12.00 כל יום.

למפעל תעשייתי מודרני
בסביבת בית דגון
דרושים
* כרסמים
* חרטים
* משחזנים
* מסגרים

מיכנים להכנת מתקנים ומכלים
תנאי שכר טובים מובטחים לבעלי ידע ונסיון.
המעונינים יפנו טלפונית למר ולדמן (טלפון 944421) לשם קביעת ראיון.

מגדל בנין חברה לבטוח בע"מ
ירושלים

מודיעה על פתיחת
קורס
ליועצי בטוח חיים

מועמדים המעונינים להצטרף לצוות היועצים של מגדל־בנין והמסוגלים לעמוד באתגר של עבודה עצמאית קשה ויסודית המאפשרת קידום אישי רב

יפנו בכתב אל:
מגדל־בנין, ת.ד. 659 ירושלים
או לטלפון 232471 ירושלים

עדיפות תנתן לבעלי השכלה

למשרד ארכיטקט
דרושים
שרטטים, סנאים, ארכיטקט
בעלי נסיון

לפנות טלפון 268735 — 1—8

ת.א.ת. תעשיות אביזרי תעופה בע"מ
דרושים
* **חרטים**
* **פקידה טכנית**
ידיעת שפות אנגלית וצרפתית רצויה.
* **פקידה**
מבקרת איכות מתחילה.
* **טלפוניסטית־כתבנית**
*

עדיפות תינתן לתושבי רחובות, גס־ציונה הסביבה. לפנות בכתב ת.א.ת., ת.ד. 914, בני ברק.

לעבודה חלקית
דרוש
רואה־חשבון

בעל נסיון, ידע באנגלית הכרחית, 5 ימים בשבוע, במרכז ת"א.
הזדמנות מצוינת עבור עקרת בית.

לפנות ת.ד. 26254, תל־אביב.

מפעלי טמבור צבע בע"מ
סניף ירושלים
דרושה פקידה

בעלת נסיון של 5—3 שנים הבקיאה בהדפסה בעברית לחצי משרה (5 שעות לפנה"צ).

לקביעת ראיון, נא לפנות: טל. 234532 ירושלים.

חוסך כלכלי גדול מחכים:
בתל־אביב
מזכירה עברית
עם ידיעה בשפה האנגלית
בעלת נסיון רב

הצעות עם פירוט השכלה יש לפנות למנהל כה אדם, ת. ד. 9142 תל־אביב

למפעל לייצור מכונות בנבעתיים
דרוש
פקיד טכני־עצמאי
עם נסיון בנהל מחסן, אחרי שירות צבאי * עדיף יוצא חיל הים.
● הנאה מובים למעמד המתאים ●
לפנות בכתב יד עם פרוט נסיון קודם לת.ד. 849 נבעתיים.

סודיות מובטחת

למפעלי מצברים
וולקן בע"מ
דרוש
טכנאי יצור
לעבודה זמנית

*

לפנות בכתב לת.ד. 318 חיפה

כל מודעה
המתפרסמת בלוח זה -
מתפרסמת ללא תשלום נוסף
גם ב"ידיעות אחרונות".
על פי הסכם מיוחד בין
"הארץ" ו"ידיעות
אחרונות"

לחברה גדולה בתל אביב
דרושה פקידה
משרה מלאה — רצוי עם יוזע מהנהלת.
ז בציון פרטים לת.ד. 36027 תל אביב.

דרוש
לחברה חדשה ומתפתחת
מחסנאי
בעל ניסיון, לנהל מלאי, אריזה, משלוח וקבלת סחורה בנבל תשפה לוד.

לפנות ת.ד. 26254, תל־אביב.

דרוש
הג למשאית
ל ותק של 3 שנות נהיגה לפחות

נא להתקשר: טלפון 613713

מפעל מזון בפתח־תקוה
דרוש
נהל חשבונות
אפשרי פנסיונר

תתקשר לקביעת ראיון לטלפון 916231 בשעות העבודה.

לתעשית שלטים עבודי בע"מ
דרוש
ש מכירות בכיר
ל רקע מכני וידע בגרפיקה/שרטוט
יו טאורה בענף הפרסום והשלום.

ת ראיון נא לטלפון 781259 — 785058
— 791912.

ארזאן
מפעלים לצבעות מקסמיר בע"מ
אחוד מתקשים יבנה

מעלינו דרושים:
פקיד־מחסנאי
הנתונים הדרושים:
1. שליטה בשפה העברית.
2. נסיון בעבודה מחסנאית
יתרון בעל נסיון בתחום הטקסטיל.
3. הגיל 30—45 שנה.

מרכזנית־פקידה כללית
הנתונים הדרושים:
1. נסיון בעבודת המרכזיה.
2. ידע בפקידות כללית.
3. עדיפות למעמדת השלמת בשפות נוספות, פרט לעברית.

תחכורה מובטחת

המעמדים מתבקשים לפנות בכתב לפי הכתבת בל או טלפונית 055—95251.

סודיות מובטחת.

ורג' ג'נסן ישראל בע"מ
מחפשת
סנא/רואה־חשבון
בנמל תעופה לוד

ית נפלאה עבור הארץ הנכון. עליו לפקח ר מלאי, נהול משלוח וקבלת סחורה וכו'.
שנות עדיפה, אבל אינה הכרחית.

עם פרטים מלאים עד 7 ביולי ל־ ג'נסן ישראל בע"מ, פלון דו, ת"א.

דרושים
מועמדים
בכל הארץ
סיימת תמישית או שישית תיכון, אין לך מקצוע.
אתה מעוניין להחליף מקצוע.
להרוית כ־1000 לירות לחודש ח האלקטרוניקה ולהגיע למעמד יעי גבוה.

ת פרטים נוור ושלח לת.ד. 28125 ת"א למס' 7

_____
_____
_____
_____

הארץ 27

هكذا من الأصل

מכתבים למערכת הארץ

זילזול בנוסעים

כ״ד 16.6.72 בשעה 14.30 חכיתי ב־תחנה שברח׳ יוחנן בן זכאי בירו־שלים לאוטובוס מס׳ 13. כעבור המש־דקות התקרב להתנה אוטובוס מס׳ 66־019. האוטובוס האיט לפני ה־תחנה, וכשחלף על פני התחנה סי־מן לי הנהג בידו להתקדם. התקרב־תי לצבר האוטובוס שנעצר במרחק ארבעים מטר מהתחנה. לא התחב־ותתי לרוץ. נהגי „אגד״ אינם צרי־כים לתרגל את הנוסעים בריצה ל־עבר האוטובוס, כשראה הנהג כי איננו מתחר לזרע, התחיל לנסוע.

אין זה המקרה הראשון בו נהגי קו 13 מזלזלים בנוסעים. מדי בוקר מחכים הנוסעים זמן רב בתחנה. בדרך כלל חולפים על פני התחנה 4־5 אוטובוסים עד שנעצר אוטובוס. וגם אז במרחק רב מהתחנה. שמע־תי נוסע אומר: ברחובה זה לא יכול לקרות. כאן הנהגים מזלזלים בנו. ואין חברת „אגד״ מבדה שגם בקטמונים התחבורה הציבורית צרי־כה לפעול כשורה?

דוד נתנאל
ירושלים

אזהרה תמוהה

פנייתו של שר האוצר לעם בישר־ראל באזהרה שאם לא נצליח לב־לום האינפלציה הדוהרת לא יהיה מנוס ממיתון, גראית תמוהה.

הלא שמונים אחוז מהעם כתפר־נסים מעבודה שכירה בהתאם ל־כללי כלכלה דחוקים של האוצר. הכי יש ביכולתם להשפיע או לשנות תוצאות המדיניות הכלכלית של ה־ממשלה? סבורני שפניה זו יש ל־הוציא לאוצר, כדי שיכבא אמצעים אחרים לבלימת האינפלציה.

הפניה לעם מהווה אליבי מפוק־פק שלא ישתרר את השלטונות מ־אחריות צ־בורית כבדה למחדלים ש־בכלכלתנו.

כהקשר למיתון — אם יבוא אכנס יפעל כדעות אבל לא יגרום לאב־טלה רבה מזו שהיתה בריתון ה־קודם (8%).

המיתון יפעל באמצעי מדרבן. יח־זיר לעם את האגה לפרנסה, יח־זק ערך הלירה (אשר כוח קנייתה הירד מבשר שואה כלכלית) ותאי שיחסל את ההפקרות השוררת ה־יום ביחסי עבודה.

אינג׳ ש. נויפן
חיפה

עיתוי רע בטלוויזיה

שידורי הספורט של הטלוויזיה, במוצאי שבת („מבט ספורט״) וביום חמישי („משחקי השבוע״) משודרים בסמוך מאוחרת לאחר סרטי מתח ו־הרפתקאות. בצוד משדרי הספורט מעניינים את כלל הציבור וביחוד נוער ואף ילדים, סרטי המתח לא תמיד טובים לילדים.

היו פניות רבות לרשות השידור להחליף את מועדי השידור ולהק־דים את משדרי הספורט לפני סרטי המתח, אולם רשות השידור מסתפקת בהשיבות המקניות ואינה עושה מאומה.

דוד סרנה
תל־אביב

סיבות הקצר

בשריפות רבות, לרבות השריפה בשבת האחרונה (17.6.72) ברחו׳ אלנבי, נכתב בעתון שסיבת השרי־פה „קצר חשמלי״. כתקבל הרושם שהקצר החשמלי הוא איזה שד קטן שנכנס בלילה למקומות דליקים ר־גורם שריפות. הדבר אינו כך.

קצר חשמלי הוא בדרך כלל תו־צאה של כתקן חשמלי מזנח או לא תיקני או שאינו מתאים לסביבה או למטרת הפעלתו. כן יש הרבה מק־רים של צומס־יתר שבסופו של דבר גורם לחימום המתקן החשמלי עד כדי התלקחות.

אפשר לכנות גזקים כתוצאה מ־קצר חשמלי ע״י בדיקות שיגרתיות ואחזקת מיתקנים ברמה נאותה.

ראובן דנר
הרצליה־פיתוח

ראיתי שמעתי

קהיר שותקת

מועדון רוטרי בחיפה שנוסד ביזמת אנשי תנועת רוטרי של קהיר ב־1932, חגג ב־28.6 מלאת 40 שנה לקיומו. אנשי המועדון העבירו ידיעה על התגיבה לאנשי מועדון רוטרי בקהיר, באמצעות הנציא העולמי של התנועה, תוך הבעת תקוה לכינון שלום ואחוה בין שני העמים בהתאם לעקרונות רוטרי. עדיין לא נתקבל מענה מקהיר...

מועדון רוטרי היה המסגרת היחידה בחיפה בשנות השלושים בה נפגשו יהודים וערבים, בריטים ואיטלקים, כשהם מאוחדים ברעיונות של אחוה בין־לאומית. זה יומו. פעולות בשידות העיר חיפה ותושביה. עם חברי המועדון בשנות השלושים נמנו קולונל קיש היעודי, ראש העיריה חסן שוקרי הערבי, מושל המחוז א. קים־לוטש הבריטי ומנהל בית־החולים ד״ר ו. קוסטרו האיטלקי.

יסורי הספרים

השינויים הגדולים שחלו בעת האחרונה באופנת התספורות, ובמיוחד אופנת השערות הארוכות אצל גברים, אילצו 20 אחוז של הספרים בחוצי ארה״ב לסגור את עסקיהם בחמש השנים האחרונות.

גידול אופיום

למצלה מבאה חברי מפלגת הצדק הסורקית הציעו בבית־הנבחרים הסוריקי לבטל החולטה בדבר הפסקת גידול ועיבוד אופיום עד ה־31 בדצמבר 1972.

המציעים טענו כי ראש הממשלה הקודם נקאם ארים אסר על גידול אופיום תחת לחץ של הנשיא ניכסון. הם הדגישו כי צעד זה פוגע בפרנסתם של 50 אלף איכרים.

חופים לדוגמא

לא נעים לבוא בשבתות אל חוף הים בין תל־אביב לנתניה. מיצוקן של דרכי הגישה לחוף, הצפיפות פוגמים בחגאת הרחיצה. הדרכים לחופים הסוסות בשדרי מכוניות הנגים עצבניים, הזחופים

צעירה בחוף רחצה בקופנהאגן, יוני 1972

אין די בהם כדי לקלוט את כל הרוצים לרחוץ. די ברצועת חוף של קילומטר ל־30 ק״מ כדי לספק את צרכיהם של מיליון ותצי תושבי גוש דן. אין צורך שיתרכזו 100—200 רחצנים בכל חצר של חוף.

כה קורה בחוף ים של אזור דוגמת רימיני בצפון איטליה. מן הציר רימיני דרומה, לאורך של למעלה מ־20 ק״מ מצדי חוף שהוא מן הפופולאריים באיטליה. חוף זה משרת אוכלוסיה הגדולה בהרבה מזו של גוש דן. לכל אורכו של חוף זה בתי מלון ופנסיונים, ולמרות זאת אין צפיפות כמו בחופי תל־אביב — נתניה.

הפתרון פשוט: בכיש סלול לכל אורכם של 20 הק״מ, במרחק 150—300 מטר מהחוף נותן אפשרות לכל בעל מכונית לבחור מקום כרצונו. אין בעיות חניה. קיים ניקוי טבעי של קהל ומכוניות הבא לחוף, אפילו לא בימי השיא של נופש בחי־הספר, המביא לחוף זה מלבד תושבי איטליה גם אלפים מתושבי מרכז אירופה וצפונה.

דוגמא אחרת חוף יפה של קופנהאגן. בעיר אוכלוסיה לו שבגוש דן. לאורכם של מרבית החופים מגרשי דשא השתו־לים על חול הים. גם בדנמארק, כמו בא־יטליה, אין כבישי גישה בודדים אל הזחופים.

דוקן

שיפורים נוספים לשרות הנוסעים

החל ממוצאי שבת 1.7.72 יהולו שינויים בקווים 32, 16, 15

לרגל סגירת רחוב אצל לתנועה, ולמען הגברת תדירות השרות לתושבי „גוה צה״ל״.

יחולו השינויים הבאים:

1. יאחולו הקווים 32 ו־16 לקו אחד („מסלול 16) שיעוע דרך גוה צה״ל.
2. יופעל שרות מיוחד מגוה צה״ל לשפת הים מדי 15 דקות בין השעות 6.45—8.00 בבוקר.
3. יוארך כתיב קו 15 — עד לשפת הים, בתדירות של 20 ד׳. קו 15 במסלולו החדש יסע משפת הים עד לרח׳ התגנה בכקביל לקו 16. ימשיך ברח׳ ד׳ — ל״א רח׳ ב׳ — רח׳ א׳ דרך לוד — דרך הבצחון — דרך התגנה וימשיך במקביל לקו 16 עד לשפת הים.

הנהלת „דן״

מסים נוספים

נתבשרנו בעתונים כי עירית תל־אביב ופרד רשויות מקומיות נוהלי־מו להעלות ארנונות ומיסים עירו־ניים. השערוריות הכספיות השונות מוכיחות ללא צל של ספק שקיימים אי־יעילות ובזבוז בכספי הציבור במפעלים ממשלתיים וכמשלתיים ל־מחצה במשרדי הממשלה וברשויות המקומיות.

האחרת בטוח כי הגילויים האחרו־נים על בזבוז כספי הציבור, הם רק טיפה מן הים. אך טרם בעשה מעשה רציני לתיקון יסודי של המצב. ה־קהל הרחב משוכנע שיש מקום לקי־צוצים בהוצאות ולחסכונות ניכרים בתקציבי הרשויות המקומיות ובתק־ציב הממשלתי.

לא יהיה זה מן הישר להטיל הי־סלים נוספים על הציבור. יוקם נא בהקדם גוף יעיל אשר יבדוק בקפד־נות את התקציבים הציבוריים. אין ספק שיתברר כי יש מקום לחסכון ולקיצוצים ניכרים ואין צורך להעלות את המסים. ישמשו נא הממשלה וה־רשויות המקומיות דוגמה ליעול וחס־כון על־ידי מעשים דרסטיים ואין ספק שזה ישפיע לטוב על הקהל הרחב וידרבן אותו ליתר חסכון ול־מניעת בזבוז.

ד״ר יוסף ישראלי
תל־אביב

המספרים הוחלפו

ב„הארץ״ מ־16 ביוני בכתבה בשם „הקשר האוסטרי״ מאת שמעון סאמט נאמר בא־אילו מפי — „לא הסתיר את אכזבתו מכך וכן מן העובדה שה־צוות הישראלי בשגרירותנו בוינה מתנה רק ארבעה נציגים כולל השג־ריר...״

המספר אינו נכון. אני מניח כי מר סאמט הוחליף שני מספרים — ארב־עה אנשים עוסקים בפעילות המדי־נית וההסברתית. היתר — בעבודה קונסולרית, כלכלה ואדמיניסטרציה.

בסך־הכל צוות השגרירות מונה תשעה אנשים.

י. פמיש
שגריר ישראל בוינה
וינה

דיוקי קריאה

בשידור הפרקים היומיים בתנ״ך, בקול ישראל ובדברי ההסבר, ביום ב׳, 26 ביוני בערב, ציטט המרצה את הפסוק האחרון של תהילים, כד־מזר צ״ב, היינו: כלו תפילות דוד בן ישי. הוא קרא את המלה כלו כהיגוי המלה קלו בקינת דוד על שאול ויהונתן: מנשרים קלו מאריות גברו. (שמואל ב׳, א׳ כ״ג). אני נוהג לקרוא את המלה כלו במומר הנ״ל כהיגוי כמו של המלה שומר (שמים).

הניקוד בתנ״ך של המלה כלו הוא כי קמוצה לפני לי דגושה, ו׳ שורר־קה. לפי דעתי ובהתאם לדקדוק, זה־היגוי של הקמץ הזה הוא כהיגוי קמץ־חטוף, דומה לחולם. ויש הבדל ענצום בהשמעויות. לפי ההיגוי של כלו בכי׳ פתוחה יוצאת הכשמעות של המלה כאילו הרשם קץ כליה, להפילות דוד בן ישי לפי ההיגוי בכי׳ בקמץ חטוף, אשר לפי דעתי הוא הנכון, יוצאת המשמעה של נבללו, כלומר עד כאן כלולות תפילות דוד בן ישי.

ששון לוי
תל־אביב

קוטלר במלוא כוחו

שום כתיבה עיתונאית לא בחרטה בזיכרוני כמו זו של יאיר קוטלר בבאמריץ לפני שנים רבות בנושאי התחברות, ובאות הצטערתי כשנפסק פרסומם. סדרת הבאמרים „תל־אביב: כרך העובר על בדוותיו״ המתפרסמת בימים אלה שוב מציגה את מר קוטלר במלוא כוחו כעיתונאי. שום פרט לא נמחר מעיניו של עיתונאי זה, והוא מציג שאלותיו ללא מורא וללא בושה. כה לחי!

יונתן רבבי
לוס אנג׳לס

מכתבים המתפרסמים ב־מדור זה עשויים להופיע ב־קיצורים המותאימים מתוכ־נם ומשיקולים של חוסר מקום. יש לשלחם בכתב ברור, רצוי במכונת כתי־בה, ברווחים גדולים בין השורות ועל צדו האחד של הנייר בלבד. עדיפות תינתן למכתבים קצרים. מכתבים העלולים שם אי־שם בדיו לא יתפרסמו, ורק במקרים יוצאים מן הכלל יודפסו מכתבים ש־שם כותבם ישמר במערכת. אין „הארץ״ מחזיר מכ־תבים, ואין הוא מאשר את קבלתם אי דחיתם.

בתכנית הרדיו
„עולם המדע״
שתשודר מחר (שבת, 1.7.72)
בשעה 9.05 בבוקר, ברשת א׳
תרצה שיחתו מאתרגה של
פרופסור
אהרן קציר ז״ל
על
„מבנים דינמיים וסטטיים״
במסגרת הסידרה
„מדע החיים״
* שידור חוזר — ביום ד׳
(5.7.72)
בשעה 9 בערב.

הימים הללו

אלון פורח גם בקיץ...

חדר החפלגה הליברלית

תכנית שבועית

כפר קיסרא
ביום חמישי 6.7, בשעה 5.00 אחה״צ, יתקיים כנס אזורי ל־כפרי הדרוזים: קיסרא, סמיע, בקיעה, בית־ז׳אן, חורפש, יא־נוח, ג׳את, ירקה, תרשיחא, נחף וערב־אל־שרמאה, בביתו של סעיד יוסף באצר־אל־דין, בהשתתפות חה״כ ד״ר אלי־מלך רימלט — יו״ר המפלגה.

פתח־תקוה
במוצאי שבת 1.7, בשעה 8.00, מסיבת חברים ועולים חדשים מבריה״מ, בביתו של עו״ד יצחק בראש בפתח־תקוה, רח׳ אחד־העם 12, בהשתתפות חה״כ ש. ז. אברסון.

ארגון נשים / רמת־גן
ביום ראשון 2.7, בשעה 5.00 אחה״צ, מסיבה לחברי מועדון הקשישים באולם „בית־האו־רח״ בהשתתפות ראש העי״ר ישראל פלד, ובתכנית אכו־תית.

המעמד הבינוני — בעלי־מלאכה / רמת־גן
ביום שני 3.7 בשעה 6.00 בע־רב, תתקיים במשרדי ההתאח־דות ברמת־גן, ישיבת ועד ה־התאחדות ברמת־גן, ישיבת ועד התא בהשתתפות כר יהו־שע נהרי וכר משה קוכמן.

כפר־טייבה
ביום שני 3.7, בשעה 4.00 אחה״צ, תתקיים פגישת פעי־לים בביתו של איברהים מאסר־ורה, בהשתתפות מר זאב גר־גו.

מרחב תל־אביב־יפו / סניף יד־אליהו
ביום שני 3.7, בשעה 7.30 ב־ערב, פגישת פעילים, בהש־תתפות מר יצחק אייזנברג ומר משה כארדי, במועדון ה־מפלגה רח׳ מרגולין 2, ת״א, הפותה: מר י. דויסב — יו״ר הסניף.

קרית־גת
ביום שלישי 4.7, בשעה 4.00 אחה״צ, פגישת פעילים בקפה „יהודה״ (ע״י מגן דוד אדום), בהשתתפות מר זאב גרגו.

ארגון נשים / חיפה
ביום שלישי 4.7 בשעה 5.00 אחה״צ, ישיבת ההנהלה, ב־מועדון המפלגה בחיפה, ובש־עה 7.00 בערב, מסיבת חב־רות עם תכנית אמנותית כג־ונת.

המעמד הבינוני — בעלי־מלאכה / הרצליה
ביום שלישי 4.7, בשעה 5.30 אחה״צ, תתקיים בבית מר אברה לוין, בהרצליה רח׳ הע־בודה 32, פגישת פעילים, ב־השתתפות מר משה קוכמן.

„קדימה״ חוג יוצאי הונגריה
ביום רביעי 5.7, בשעה 7.30 בערב, יתקיים בבית המפלגה בת״א רח׳ אבן גבירול 68, קומה ד׳, פגישת חברים ואו־הדים מאזור תל אביב והסבי־בה, בהשתתפות: גב׳ אסתר פוראי, מר בנדק פאול, גב׳ וחל קסלין ומר דן צלמס. ה־מנחה: מר יוליוס סלפסר.

ארגון הותיקים
ביום חמישי 6.7, בשעה 7.00 בערב, ישיבת המועצה האר־צית של ארגון הותיקים, ב־בית המפלגה בת״א, רח׳ אבן־גבירול 68, דברי פתיחה: מר יעקב בר־מידות.

ועדת קליטת עולים / חיפה
במוצאי שבת 15.7, בשעה 8.15 בערב, באולם „לב־הדר״, בגין המפלגה, רח׳ הנביאים 32, ייערך קונצרט הגיגי ב־השתתפותם של עולים חדשים מבריה״מ, סולנים ידועים. כרטיסים להשיג במשרדי ה־מפלגה בחיפה.

קבלת קהל / מרחב תל־אביב־חיפה
חברי מועצת העיר מקבלים קהל לבירעת בקשות ותלונות הנעשות בימי ב׳ ו־ה׳ בשעות 7—5 אחה״צ, במשרדי המפ־לגה הליברלית, קומה ה׳ חדר כס׳ 503, 504.

קבלת קהל בענינים מוניציפ־ליים בבית המפלגה, רח׳ אבן־גבירול 68, קומה ה׳ בכל יום בשעות 9—1 לפנה״צ ו־5—7 אחה״צ, בחדרים 502, 503, (פרט לימי שלישי ושבת).

מרחב תל־אביב—יפו / סניף יפו
מועדון המפלגה בשד׳ ירוש־לים 112 פתוח לקהל החברים ואוהדים בימים א, ג, ה, בין השעות 7—4 בתורנות של חברי הסניף.

קבלת קהל / מחלקת הקליטה
במשרדי המחלקה פתוחים לק־הל הרחב בעניני קליטה וי־עוץ, כל יום מבעה 8—11 לפנה״צ, וביום שלישי מבעה 5 אחה״צ. המבעונים מתבק־שים לפנות לבית המפלגה ה־ליברלית בת״א, רח׳ אבן־גבי־רול 68, קומה ו׳ חדר מס׳ 610, למר אריה בלייך — מז־כיר המחלקה.

כמו כן אפשר לפנות לידיד המחלקה עו״ד רוברטו אהרון — במשרדו בת״א, רח׳ מלצ׳ט 1, טל. מס׳ 611202.

קבלת קהל / מעמד בינוני, סוחרים, בעלי־מלאכה
מר משה קוכמן — מזכיר ה־מחלקה יענה לפונים בימים: א׳, ג׳, ה׳, בין השעות 4—7 אחה״צ, בבית מרכז המפלגה, רח׳ אבן־גבירול 68, קומה ה׳, חדר 513, ת״א.

לחסיה והילדים

אתכם באבלכם על מותו ללא עת של

ניומה ז״ל

אחובכם — אחובנו

בית תבור אלקטרוניקס בע״מ

לחסיה והילדים

המומים ומזועזעים בהלקח יקירכם — יקירנו

ניומה ז״ל

ומשתתפים באבלכם הכבד

ידידיו בתבור

למשפחת יפה

אתכם באבלכם הכבד במות

עו״ד מרדכי יפה ז״ל

הנהלת איקופקס —
החברה הישראלית לתערוכות
וירידים ועובדיה

על מות יקירנו

עו״ד מרדכי יפה ז״ל

אבלים
שרה שנקר
אליס ושמריהו שנקר ומשפחתם
רבקה שחף

אנו מביעים צערנו הרב על מות

עו״ד מרדכי יפה ז״ל

שפעל רבות למען המכללה

ומשתתפים בצער המשפחה

חברי אגודת שוחרי המכללה
לטכנולוגיה של אופנה וטקסטיל
ע״ש שנקר
חברי הועד המנהל של המכללה

המומים ואבלים
על מותו הפתאומי של

עו״ד מרדכי יפה ז״ל

„סוגת״
מפעלי סוכר בע״מ
ההנהלה
וכל ציבור העובדים

אקים אגודה לקימום מפגרים

אבלה על מותו של

עו״ד מרדכי יפה

מהמתנדבים המסורים והיועץ המקצועי כבוד כל האגודה

הועד הפועל מרכז אקים

במלאת שלוש שנים לפטירת יקירנו

יעקב הירש ז״ל

תתקיים אזכרה ביום שלישי, 4 ביולי 1972, כ״ב תמוז תשל״ב, בשעה 4.30 אחה״צ בבית־העלמין בנחלת־יצחק.

המשפחה

משתתפים באבלו של חברנו לעבודה

מרקוביץ שלמה

במות עליו

אמו

חבריו לעבודה

לחברתנו

הינדה מוטילוב

משתתפים באבלך על מות

אמך ז״ל

משרד הבטחון
אגף ביגוי ונכסים
עובדי לשכת צפון

לחברנו

אברהם גבאי

עם מות אביך

אנואר גבאי ז״ל

הנחומים

מחבריך לעבודה בקו 60

למר דוד וינדמן ולמשפחתו

תנחומינו הכנים באבלכם בהלקח מכם יקירכם

ד״ר אברהם יוסף וינדמן ז״ל

ישראל אמריקה (קונקורדיה)
חברה לאריגה בע״מ

על מותו ללא עת של חברנו

עו״ד טולק (נפתלי) טלר

אבלים ומשתתפים בצער המשפחה

משפחות: הנינג פרימן
איזנשר מינר קז
ברנר פינר קירשנבוים
גרטנברג פפטינג רזפלר

אוניברסיטת תל־אביב

כשתתפה בצערו של

מר ויקטור קארטר

יו״ר חבר הנאמנים של האוניברסיטה

על מות אביו

מרק קארטר ז״ל

לבנצי ומשפחת יפה

אתכם באבלכם הכבד עם מות אבי המשפחה

מרדכי ז״ל

בית־מגל

להברתנו ניצה עובדיה ולמשפחה

אוהב באבלך על מות אחיך

עו״ד מרדכי יפה

הביריב בבית הזיונוב
ע״ש ת. אריאלהרב, ירושלים

הארץ בשארם א־שיח
באמצעות
ארקיע
המכירה: כפר הנופש קראטאן־שארם א־שיח

המכללה של הדסה
ירושלים

משרד העבודה | משרד החינוך והתרבות
המכון הממשלתי להכשרה טכנית

המגמה הדו שנתית

להכשרת הנדסאי אלקטרוניקה

המקצועות הנלמדים:

תורת החשמל | וויסות ובקרה
אלקטרוניקה כללית | קליטה ושידור
אלקטרוניקה רפואית | אנטנות וקוי תמסורת
אלקטרוניקה תעשייתית | מעבדת פיתוח
מחשבים | מתמטיקה
פיסיקה

לרשות התלמידים מעבדות משוכללות.
מתקבלים תלמידים בעלי תעודות בגרות.
משרד העבודה מעמיד לרשות התלמידים הלוואות.
המכללה מעניקה מספר מילגות לתלמידי השנה השניה.
פרטים והרשמה בכל יום בין השעות 13.00 — 9.00 במזכירות המכללה, רחוב הנביאים 37, ירושלים, טלפון 222291.

המכללה של הדסה
ירושלים

משרד העבודה | משרד החינוך והתרבות
המכון הממשלתי להכשרה טכנית

המגמה הדו שנתית להכשרת

הנדסאים במדעי המחשב

המקצועות הנלמדים:

תכנות בשפות: Cobol, Assembler, Fortran
תכנון ותכנות מערכות הפעלה
ניתוח שיטות למחשב
כלכלה | מתמטיקה
סטטיסטיקה | אנגלית
תרגול במחשבי IBM 360, IBM 370, CDC 6400, NCR Century

באמצעות מסוף המותקן במכללה.

מתקבלים תלמידים בעלי תעודות בגרות. עדיפות ניתנת לתלמידי מגמות ריאליות.
משרד העבודה מעמיד לרשות התלמידים הלוואות.
המכללה מעניקה מספר מילגות לתלמידי השנה השניה.
פרטים והרשמה בכל יום בין השעות 13.00 — 9.00 במזכירות המכללה, רחוב הנביאים 37, ירושלים, טלפון 222291.

אוניברסיטת הנגב

מודיעה

לקראת שנת הלימודים תשל"ג קיימת אפשרות לקבל מספר מוגבל של תלמידים בפקולטה למדעי הרוח בחוגים:

מקרא, ספרות עברית, לשון עברית, צרוף לימודים בין-חוגי בספרות עברית ולשון עברית, מחשבת עם ישראל, הסטוריה של עם ישראל, הסטוריה, גאוגרפיה, תעודת הוראה, הלשון האנגלית וספרותה, הלשון הצרפתית וספרותה, פילוסופיה.

יכולים להרשם מועמדים בעלי תעודת בגרות ישראלית או תעודת בגרות מוכרת מחו"ל, וכן מורים בעלי תעודת גמר של סמינר מוכר שעמדו בבחינות בגרות במתימטיקה ואנגלית.

ההרשמה תיפתח ב-2.7.72 ותנעל ב-21.7.72.

בקשות שתשאנה תאריך דואר שלאחר ה-21.7.72 לא תתקבלנה.

לקבלת פרטים וטפסי הרשמה, נא לפנות בגלויה לאוניברסיטת הנגב, מדור רישום, ת.ד. 2053, באר-שבע, או, אישית למדור הרישום, בית היאס, חדר מס' 2, באר-שבע.

ביה"ס להנדסאים

הטכניון — מכון טכנולוגי לישראל
משרד העבודה — משרד החינוך והתרבות
המכון הממשלתי להכשרה טכנית

מודיע

על הרשמה לקראת שנה"ל תשל"ג

1. למגמות ותת המגמות

אלקטרוניקה | בניה | מכונות | כימיה
חשמל | אדריכלות | מיכון חקלאי | פלסטיקה
פיזיקה | דרכים | אורונוטיקה | מזון.
כיו הנדסה | מדידות (גיאודזיה) | תעשיה ונהול | הנדסאים-מורים

משך הלמודים: א. למודי יום הנדסאים — שתי שנים ב-40 שעה בשבוע.
ב. למודי ערב הנדסאים — ארבע שנים.
ג. למודי צבירה — פעם פעמיים בשבוע לפי בחירה.
ד. למודי יום מכנאים — שנה מוגברת.
ה. למודי ערב מכנאים — שנתיים מוגברות.

הערות:
א. מתקבלים/ות בוגרי/ות ריב היכון לרבות בעלי תעודת בגרות אקסטרנית או בוגרי בתי ספר היכונים כקמתיים (רכה 4 שנתית).
ב. תלמידים/ות המשתתפים/ות בלמודי יום נהנים/ות מהלואות מטעם משרד העבודה.
ג. הילדים/ות בשורות ושבה הלומדים בכתתה הערב מקבלים הנחה כספר לבין בשיעור 50%.

2. לכתות קדם הנדסאים

כתה ערב חד שנתית לבוגרי י"א כתות של בתי ספר היכוניים ו/או מקצועיים.

● **לשם קבלת פרטים או הרשמה יש לפנות:**

בחיפה: (למודי יום וערב) מרכז ביה"ס חצר הטכניון, רחוב הברכל, טלפון 661151 ימים 45, 36, 7 אחרי הצהרים 668439 כל יום בשעות 13.00 — 08.00 ובימים א' ב' ה' בשעות 18.00—16.00.

אזור שרון: (בעמק יזרעאל) (למודי אחה"צ וערב) מר י. לוגב, המועצה האזורית יזרעאל, אזור שדה, דואר בן יזרעאל טלפון 7-065/22956.

באר שבע: (למודי ערב בלבד מכוונות הכנה) מהנדס א. באום, המבנה, מחלקת הנהלה, טלפון 065/2121/ב.

נצרת: (למודי יום וערב בבית ובכוניה וכן הכנה ערב) מהנדס מרגלי רח' 10/316 טלפון 065/54931.

עכו (עמק הירדן): (למודי אחה"צ) מרעצה איזורית, עמק הירדן, עכו, טלפון 067/30421.

נצרת: מר כבדי, ביה"ס צבל ע"ש בלאושילד, טלפון 067/30284.

תל-חי: מר ח. אברהמי, המכללה האזורית תל. 067/40969.

הקונסרבטוריון הישראלי למוסיקה
נוסד ב-1945

הרשמת תלמידים
לשנת תשל"ג 1972/3

מ- 1.7.1972 עד 15.7.1972

במשרד הראשי: רח' ליליגבלום 7, קומה ב'
בימים א'—ה' מ-15.00—18.00
בסניף רמת-אביב, בית „אילנות": רח' ברזניבן.
ביום ב', 15.30—18.00
בסניף „דיזנגוף": רח' דיזנגוף 221, ביום ב', מ-15.30—18.00

אוניברסיטת תל-אביב

היחידה לרישום ולקבלה

מודיעה על

המשך הרישום ללימודים לקראת התואר „מוסמך למדעי החברה"

בחוג לסטטיסטיקה
הפקולטה למדעי החברה

לשנת הלימודים תשל"ג

קיימים 3 מסלולי התמחות:
א. הסתברות וסטטיסטיקה עיונית;
ב. חקר ביצועים;
ג. סטטיסטיקה יישומית;

בעלי תואר ב"א בציון "טוב" לפחות זכאים להגיש את מועמדותם עד 31.7.72.

טופסי רישום ניתן לקבל על יסוד פניה על גבי גלויה או אישית — במזכירות הרישום, בנין מכסיקו, קרית האוניברסיטה ברמת-אביב.

שעות הקבלה: בימי א'—ה' בשעות 14.00—08.00
בימי ד' גם בשעות 17.00—15.00

האוניברסיטה העברית בירושלים

מודיעה על הנהגת

לימודים לתואר „מוסמך" במינהל ציבורי

ההל בשנה הלימודים תשל"ג הנהגת תכנית מיוחדת מקצועי במינהל ציבורי, מטרתה הוון לטרם המדינה והפקולטה למדעי החברה. התכנית מכוונת להקנות הכשרה פרופסיונלית בתחומי המינהל הציבורי, ומיועדת לבעלי תואר „בוגר" בעלי ציונים המוכים אותם להתקבל ללימודים מתקדמים בפקולטות למדעי החברה ולמשפטים באוניברסיטה העברית.

בארשור מיוחד יוקבלו גם בעלי תואר „בוגר" בתחומים אחרים. פרטים נוספים ניתן לקבל במשרד לקבלת תלמידים, ובמזכירות הוון למדע המדינה, (בנין קפלן, גבעת-רם, ירושלים).

הרישום יימשך עד 31.8.72. טפסי רישום ניתן להשיג ב„אוקטמון", ת.ד. 41, ירושלים תמורת —.4 ל"י. תלמידי האוניברסיטה יקבלו טפסים במזכירויות הפקולטות או במשרד לקבלת תלמידים, בנין הפלגטריון.

הטכניון מכון טכנולוגי לישראל

המחלקה למכניקה

מודיעה על הרשמה

ללימודי מוסמכים לשנת הלימודים תשל"ג לקראת התוארים מגיסטר ודוקטור

בנושאים הבאים:

א. מכניקת המבנים
אלסטיות, תרמואלסטיות, אלקטרואלסטיות, הורה הלוחות והקליפות, הורה חוזק מתקדמה, אנליזה מאטריצה, מבנים מהמרים מרוכבים.

ב. דינמיקה
תנודות מכניות, דינמיקה אנליטית, הנחות ההתפשטות גלים במבנים אלסטיים.

ג. מכניקת החומרים
ריאולוגיה, ההתהוות מבנית של חומרים הנדסיים, מכניקה שבר, חומרים מרוכבים, קימות ניטיי.

הרשמה פתוחה לבעלי תואר ראשון וטרי בהנדסה ובמדעים. קיימת אפשרות להתפוקה במסורות אסיסטנטים וכדומים, וקבלת מילגות לימוד.

לקבלת פרטים נוספים וקבירת ראיון, נא לפנות בע"פ טל. 221516, 225111 (שלוחה 302) או בכתב לפי הכתובת: המחלקה למכניקה, (בנין אירונוטיקה) קרית הטכניון.

מעבר הרשמה אפשר לקבל ללימודי מוסמכים קרית הטכניון, בנין הסנט, חדר 403, טל. 225111, (שלוחה 739).

ההרשמה מסתיימת ב-14.7.72

הטכניון מכון טכנולוגי לישראל

המחלקה למתמטיקה שימושית

מודיעה

על המשך ההרשמה ללימודים לקראת

תואר מגיסטר ודוקטור

במתמטיקה שימושית בשמחי ההתמחות הבאים:

משוואות דיפרנציאליות, תורת המטריצות, אנליזה נומרית, מכניקת הרצף ותורת החריטה, ביאומתמטיקה, תורת הבקרה והמערכות, אופטימיזציה.

יתקבלו מועמדים בעלי תואר ראשון במתמטיקה, פיזיקה, הנדסה וכן בוגרי מדעי החברה בעלי רקע מתאים במתמטיקה, אשר השיגו למודות ציון טוב בלימודיהם לקראת התואר הראשון.

חלק מן המועמדים יוכלו לקבל משרת מדריך או אסיסטנט.

מועמדים מצוינים יפנו למזכירות בית הספר ללימודי מוסמכים, בית הסנט, קרית הטכניון, חיפה טל. 225111 שלוחה (739) עד לתאריך ה-14.7.1972.

פרטים נוספים אפשר לקבל במזכירות המחלקה, טל. (04)225261.

הועדה לאנרגיה אטומית
קריה למחקר גרעיני - נגב

אם אתה
— בוגר 11 שנות לימוד
— בעל כושר בריאות תקין
— מוכן ללמוד מקצוע מעניין המבטיח אפשרויות קידום טובים
— רוצה להצטרף לצוותי עבודה צעירים ודינאמיים

אנו נשמח לקבל אותך לקורס
פקחי בטיחות קרינה

שייפתח בקרוב במוסדנו ויימשך כארבעה חודשים במסלול יום.

— למועמדים שייבחרו תשולם משכורת במשך הלימודים ותינתן השתתפות בשכר דירה.
— תעודת גמר הקורס מקנה לבעליה הזכות להשתתף בקורסים מתקדמים יותר לקראת התואר „טכנאי גרעיני".

המעוניינים יפנו בצרוף קורות חיים למדור קבלת עובדים, ת"ד 9001 באר-שבע ויוזמנו לראיון אישי.

אוניברסיטת תל-אביב

מודיעה

כי בחינת המיון הכלל-אוניברסיטאית — מועד ב' תתקיים ביום ראשון כ' בתמוז תשל"ב 2.7.1972 בשעה 10.00.

בחינה זו מיועדת אך ורק למועמדים שלא נגשו לבחינה במועד הקודם ו/או שנרשמו לאוניברסיטה באחור.

על הנבחנים להגיע לאוניברסיטה עד השעה 09.30.

אוניברסיטה בר-אילן

מודיעה בזה על

פתיחת ההרשמה למכון לשלטון מקומי

המכון נועד להכשיר חברי מועצות ועובדים בכירים ברשויות המקומיות

פרטים להרשמה אפשר לקבל לפי פניה בכתב למשרד הועדה לקבלת תלמידים. אוניברסיטה בר אילן, רמת גן.

אוניברסיטה בר-אילן
מיחיש לחינוך
המדור להשתלמות מורים
רמת-גן

משרד החינוך והתרבות
היחידה להכשרת מורים
על-יסודיים ולהשתלמותם
ירושלים

מערכת קורסי השתלמות/קיץ תשל"ב

I. — קורסים למורים לא מוסמכים לקראת קבלת רשיון הוראה קבוע

א. קורסים למורים לתורה שבע"ל-פה (רמ"ם)
1. תושבע"פ בעיבוד דידקטי — כ' בתמוז—ג' באב, 14.7—2
2. מיתודיקה של תושבע"פ — ה'—כ' באב, 31.7—16
3. לשון עברית — כ' בתמוז—ג' באב, 14.7—2

ב. קורסים פידגוגיים (המורים כלליים)
1. תורת החינוך ותולדותיו — כ' בתמוז—ג' באב, 14.7—2
2. דידקטיקה כללית — ה'—ס"ז באב, 27.7—16
3. פסיכולוגיה של גיל הנעורים — כ' בתמוז—ג' באב, 14.7—2

ג. קורסים מטריאליים ומיתודיים
1. מקצועות עבריים למורים עד לים-אקדמאיים — שלב א', שלב ב' — כ' בתמוז—כ' באב, 31.7—3
2. השלמות בספרות עברית וכללית — חלק ב' — י"ג—כ"ד בתמוז, 6.7—25.6
3. מתמטיקה – Subject matter — חלק א' — כ' בתמוז—כ' באב, 31.7—2
4. מיתודיקה של פיסיקה — כ' בתמוז—כ' באב 2.7—13.7
5. מיתודיקה של עברית — כ"ז בתמוז—ז' באב, 19.7—9

II. — קורסים למורים מוסמכים להרחבת הידע המקצועי והכללי

א. מדע הרוח והחברה
1. המסורת: תולדות עם ישראל בעת החדשה ויהדות זמננו (1880 — 1970). — י"ג—כ"ה בתמוז, 25.6—7.7
2. אנגלית: השתלמות למורי אנגלית. נושאים בספרות ר' סדנאות מיתודיות — כ"ז בתמוז—ז' באב, 19.7—9
3. תנ"ך: א. הסבא במקרא וב' ספרות חדיל (סיורים לימודיים) — כ'—כ"ד בתמוז, 6.7—2
ב. עיונים בטעמים ובפרשנות המקרא — כ' בתמוז—ג' באב, 14.7—2

ב. מדעי הטבע
1. בוטניקה: הסבא במקרא ובספרות חדיל
2. ביולוגיה (לפי שיטת BSCS): מיקרוביולוגיה
3. ביולוגיה (לפי שיטת BSCS): פיזיולוגיה של בעלי חיים
4. ביולוגיה (לפי שיטת BSCS): פיזיולוגיה של הצמח
5. ביולוגיה (לפי שיטת BSCS): אנזימולוגיה
6. כימיה: קורס מתקדם בשיטות מיתודיות להוראת כימיה

הרשמה ומידע נוסף

III. — נושאים מיוחדים
1. סכנו-קומבינטוריקה בחינוך — ה' באב—ז' באב, 19.7—16
2. מדעי המחשב — י"ג—כ"ה בתמוז, 25.6—7.7

פרטים נוספים אפשר לקבל ע"י פנייה אל: אוניברסיטה בר-אילן, ביה"ס לחינוך, המדור להשתלמות, חדר 104 או בטלפון (03)752119 קו פנימי 7, בין השעות 08.00—12.00.

הטכניון מכון טכנולוגי לישראל

המחלקה למתמטיקה שימושית

מודיעה

על המשך ההרשמה ללימודים לקראת

תואר מגיסטר ודוקטור

במתמטיקה שימושית בשמחי ההתמחות הבאים:

משוואות דיפרנציאליות, תורת המטריצות, אנליזה נומרית, מכניקת הרצף ותורת החריטה, ביאומתמטיקה, תורת הבקרה והמערכות, אופטימיזציה.

יתקבלו מועמדים בעלי תואר ראשון במתמטיקה, פיזיקה, הנדסה וכן בוגרי מדעי החברה בעלי רקע מתאים במתמטיקה, אשר השיגו למודות ציון טוב בלימודיהם לקראת התואר הראשון.

חלק מן המועמדים יוכלו לקבל משרת מדריך או אסיסטנט.

מועמדים מצוינים יפנו למזכירות בית הספר ללימודי מוסמכים, בית הסנט, קרית הטכניון, חיפה טל. 225111 שלוחה (739) עד לתאריך ה-14.7.1972.

פרטים נוספים אפשר לקבל במזכירות המחלקה, טל. (04)225261.

אוניברסיטה בר-אילן

הצ"בור מוזמן להרצאה פומבית שתינתן בעתיד מנכ"ל מטה הקרן ליהדות ולהשכלה כה ומנהל ע"י פרופסור עקיבא ארנסט סימון בהאוניברסיטה העברית בירושלים, על הנושא:

„ואהבת לרעך כמוך - [illegible]נת המצוה בגולה ובישראל"

[illegible]אה התקיים א"ה ביום המרכי כ"ד בתמוז תשל"ב (6.7[illegible]) בשעה 8.00 בערב באודיטוריום שבבנין המנהלה [illegible]ת האוניברסיטה.

[illegible]חדרשה

מודיעה על

המשך ההרשמה לשנת הלימודים תשל"ג

[illegible]ודים אקדמיים:
מינהל ציבורי — 7 סמסטרים.
מינהל עסקים — 7 סמסטרים.
ראיית חשבון — 9 סמסטרים.

[illegible]ודי תעודה:
מינהל ציבורי — בית ספר להכשרת מנהלים — דרשנתי.
מינהל עסקים — בית ספר דרשנתי.
ניהול שווק — קורס חד-שנתי.
ניהול כח אדם — קורס חד-שנתי.
דיפלומה בבנקאות — קורס תלת-שנתי.
מינהל בנקאי — סמסטר אחד.
השקעה בניירות ערך — סמסטר אחד.
תמחיר — קורס ראשוני חד-שנתי.
תמחיר – קורס הסמכה חד-שנתי.
. ביקורת פנימית: א) מקצועות רקע; ב) עריכת דו"חות; ג) ארגון ושיטות; ד) בי-קורת פיננסית ותפעולית. — בשיתוף אגודת המבקרים הפנימיים. — כל קורס סמסטר אחד.
. ניהול משרד — קורס חד-שנתי.
. פקידי גיוס כח אדם ובירורתו — סמסטר אחד.
. מנתחי מערכות או"ש ומיכון — קורס דרשנתי.
. מנתחי עסקים וחוקרי מקצועות — קורס חד-שנתי.
. מתכנני טפסים ועורכי נוהלים — קורס חד-שנתי.
. תקשורת ויחסי ציבור — בשיתוף האיגוד הישראלי ליחסי ציבור — קורס חד-שנתי.
. מראיינות (Interviewers) — בשיתוף המכון למחקר חברתי שימושי — קורס חד-שנתי.
. מזכירות מינהליות — בית ספר חד-שנתי.
. מזכירות רפואית במגמות: א) בתי חולים; ב) בריאות הציבור — קורסים חד-שנתיים.
. מזכירות רפואית — השתלמות סמסטר אחד.
. ספרנות רפואית — קורס חד-שנתי.
. תכנות ותכנון — למחשב אלקטרוני י.ב.מ. 360 — קורס חד-שנתי.
. ניתוח מערכות לעבוד נתונים אוטומ-טי — קורס חד-שנתי.
. עבוד נתונים אוטומטי לחשבונאים — סמסטר אחד.
. עבוד נתונים אוטומטי לאנשי מינהל — השתלמות סמסטר אחד.
. תכנון עבוד נתונים מרחוק — השתלמות סמסטר אחד.
. מעבדה לשונית, קורסים באנגלית ברמות שונות — סמסטר אחד.

פרטים והרשמה:
ירושלים, בית הפקיד, רחוב כסריק 10, טל. 66380.
תל-אביב, המדרשה למינהל, רח' אלנבי 113, טל. 624462.
חיפה, בית הפקיד, רח' מאיר 44-46, טל. 524103.
באר-שבע, בית הפקיד, רחוב השלום 18, טלפון 3706.

[illegible]חינוך
[illegible]ודה של הסתדרות הפקידים

[illegible]ת התינוקות ומרכז לילד של ויצו בירושלים
רח' החלוץ 47, טל. 531252

מודיע שנמשכת ההרשמה

[illegible]מעון היום שלנו לילדים

בגיל 3 חודשים ועד 5 שנים לשנת תשל"ג
המתחילה ב-1.9.72

בדבר רישום ופרטים נא לפנות למשרדנו בשעות 15.00—8.00

אלתא
תעשיות אלקטרוניות בע"מ
[illegible]

אשדוד
בסיוע עם
המכון הממשלתי להכשרת מכנאים

[illegible]רשים על פתיחת ההרשמה [illegible]קורס טכנאי אלקטרוניקה יום

[illegible]

هكذا من الأصل

[هكذا من الأصل]

ספורט

בעריכת: יחיאל ארזי

גברו סיכויי המתאבק חלפין להופיע במינכן

לאחר שזכה במדליית ארד ברומניה

מאת אבי דגנית,
כתב ספורט „הארץ"

מדליית הארד בה זכה המתאבק אליעזר חלפין בתחרות בין־לאומית ברומניה העבירה את סיכוייו לייצג את ישראל באולימפיאדת מינכן שר־תיפתח בסוף אוגוסט. מאמנו, משה ויינברג, אמר להגיש בקרוב לועדת האיאבקות המלצה לשגר את חלפין לאולימפיאדה. ועדת האיאבקות תע־ביר את ההמלצה דרך ההתאחדות לספורט לועד האולימפי, שיתבקש לאשרה.

בתחרות הבין־לאומית ברומניה השתתפו בכירי המתאבקים של אי־רופה, בהם כמה אלופי עולם. בתח־רות בבשקלו של חלפין (עד 68 ק"ג) השתתפו 11 מתאבקים. חלפין נאבק נגד בולגרי ובעקבות שיפוט עויין הוכרז כמפסיד. הנהלת התחרות קי־בלה את עיעוד המשלחת הישראלית חלפין הוכר כמנצח. בסיבוב נוסף ניצח מתאבק צרפתי והפסיד בנקו־דות (5:1) למועמד הרומני לאולים־פיאדה.

בד בבד דורג רביעי (מתוך 6) אחרי שהפסיד נגד מתאבק קובני שסיים במקום הראשון ונגד רומני.

תכנית אימונים מפרכת

שני המתאבקים הנמנים עם הסגל האולימפי, צברי חלפין, יכבוז ביום א' למשפט אימונים קפדני. חלפין, המשרת בצה"ל, קיבל חופשה עד אחרי האולימפיאדה. הוא מיום א' מצפה לחלפין ולצברי תכנית אימו־נים קשה אותה הכין המאמן ויינברג: שני אימונים ביום במכון וינגייט.

המאמן מבקש להוציא את תוכיכין למבחנים ואימונים נוספים בחוץ ל־פני האולימפיאדה. בתחרות שהיתה ברומניה קשרו המציגים הישראלים קשרים טובים עם מזרח ומערב גר־מניה והחמצו בעיפ לתחרויות בין־לאומיות שיהיו שם באמצע יולי. ב־תחרויות אלה ישתתפו מתאבקים גר־דעים. לדעת ויינברג השוב שהמת־אבקים ישתתפו במבחן נוסף לפני האולימפיאדה.

הרומנים הזמינו את המתאבקים מישראל להשתתף, יחד עמם, במחנה אימון בן 20 יום, לפני האולימפיאדה. הזמנה דומה קיבלו אנשי הצוות מצר־פת וממערב־גרמניה.

לדעת המאמן ויינברג רצוי לקבל את ההזמנה הרומנית כיון ששם התאפשר ההכנה הטובה ביותר.

הועד האולימפי יתבקש להחליט אם הוא רואה בחלפין ובצברי ספור־טאים שעברו את המינימום האולימ־פי. עד כה הם נמנים עם הסגל המוג־כנון למינכן וממומן על־ידי הועד האולימפי. אם יחליט הועד האולימ־פי, כי חלפין ישוגר לאולימפיאדה, יתבקש הועד לחמוך גם בהמשך הכנותיו של המתאבק שעלה לפני זמן מרוסיה.

אתלטיקה בוינגייט

אליפות ישראל לילדים וילדות, עד גיל 14, וכן תחרות הזמנה לבוג־רים יהיו היום אחה"צ במכון וינגייט. תחילת התחרויות בשעה 5.30 בערב.

אליפות הפועל בהיאבקות

גמר אליפות הפועל בהיאבקות, בסגנון חופשי, יהיה הערב בבית לורום בשאדוד. תחילת האליפות ב־שעה 8 בערב.

תמר וגיורא טלטש

מודיעים על הולדת

נועם

אח לדנה

טכס הברית התקיים בחוג המשפחה.

השוטרות מברלין יבעטו מחר בירושלים

מחר יהיה במגרש ימק"א בירושלים משחק כדורגל בין־לאומי לנשים, בו יתמודדו קבוצות מיל"ן־יצחר מישראל ונבחרת השוטרות של מערב ברלין. את כדור הפתיחה יבעט ניצב דוד עופר, מפקד המחוז הדרומי במשטרת ישראל.

אשתקד היתה קבוצת מיל"ן אורחת הנבחרת הנבחרת הברלינאית בגרמניה, וגברה עליה 2:6. 4 מששת השערים הובקעו על ידי שרה בחבוט, הנראית בתצלום קרובה לכדור עם מכנסיים כהים. תצלום זה נעשה בברלין בקיץ שעבר.

הנבחרת הגרמנית תקיים בישראל שלושה משחקים נוספים — בבאר־שבע בחיפה ובתל־אביב.

יותר מ־10 מיליון ל"י היקף מכירות השחקנים באנגליה

לונדון, 29 (שרות „ספורט הארץ"). מכירת סוף העונה — אם תרצו בכך קדם העונה — תגיע השנה למחזור עסקים של למעלה ממיליון ל"יש (יותר מ־10 מיליון ל"י). כאשר עד כה הגיע סך היקף המכירות ו־העברות שחקנים לסכום של 200 אלף ל"יש.

בימים אלה צצו שלושה שמות גדולים נוספים, ברשימת ההעברות־מכירות:

● מצ'סטר־יונייטד משגיחת כנר־אה לשלם הרבה ומהר תמורת שרער, ויהיה זה כנראה בריאן קינג מקבר־צת מילוול.

● סטוק־סיטי כבר הסכימה ל־רכוש את סטיב קאמבר, שחקנה של צ'לסי, תמורת 130 אלף ל"יש. קאמ־בר סידב וכן קבוצתו ונראה שסטוק עשויה להעלות את התמורה עד ל־150 אלף.

● פורטי הצ'יסון מבלקפול, עשוי להיות שחקן נוסף ברשימת המכי־רות שתמורתו תהיה מעל 200 אלף ל"יש.

עניינים קנאיות

שוערה של מילוול, קינג, נחשב לאחד מארבעת השוערים הטובים ב־יותר כיום באנגליה. הוא הפענה ל־עברו עניינים קנאיות רבות של מנ־הלי קבוצות. מילוול לא הצליחה ל־שלות ללינה הראשונה, אך תהיה מוכנה עתה להאזין להצעות שתפנה אליה מצ'סטר־יונייטד. מה שברור: מילוול תרצה תמורת קינג כסף רב.

מנהלה של קבוצת סטוק, רואה בקאמבר, שחקן חשוב להיחוק המע־רך של קבוצתו בהופעותיה במסגרת גביע התאחדות האירופית בעונה הקרובה. לפני חודש מכרה סטוק את מייק ברנרד לאברטון תמורת 140 אלף ל"יש. עם זאת, אין קאמבר עשוי לבוא במקומו, אלא כמחליף לפיטר זוביגג או ג'ורג' איסטהאם.

מנהלה של בלקפול הודיע לעתו־נאים, כי אינו מעוניין למכור את הצ'יסון. אבל בימה של הבנה הר־סיף: „אני מעריך את רצונו של הבחור לשחק בליגה הראשונה. עלי להאזין ולהתחשב בדעותיו".

סיפור האליפות של גיורא שפיגל

קפטן קבוצת הכדורגל של מכ־בי תל־אביב, גיורא שפיגל, הר־איא בסוף השבוע לאור ספרון מהודר בו הוא מגולל את סי־פור הזכיה באליפות של קבוצתו.

בספרון מראיין שפיגל את כא־מן נבחרת הנוער, דוד שוייצר, הכנתה את הקונה שחלפה, וכן הוא מצרף חתימות־המוכרת של כל כדורגלני המרקדון ומאמנם יצחק שניאור. שלושה אנשי־שם בכדורגל הישראלי — דוד שוי־צר, הקפטן הלאומי מרדכי שפיג־לר וגיורא שפיגל — בחרו את נבחרת הענה, כפי שהיא נראית בעיניהם.

שיוט חומות עכו

שיוט חומות עכו יהיה מחר משעה 9 בבוקר בעכו. הסירות שיטלו חלק בשיוט הן מדגם 420, הולנדי משפף ופין.

אליפות בסיוף

אליפות ישראל בדרג לאומי, במק־צוע הרוסת, תהיה מחר משעה 10 לפני־הצהריים בבית הפועל בעתח־תקווה.

אליפות ישראל בהתעמלות

אליפות ישראל בהתעמלות לדרגה לאומית וא' תהיה מחר משעה 10 לפני־הצהריים בכפר־גלעדי. בגס־ציונה תהיה באותה שעה אליפות הנוער בהתעמלות, דרגה א' וב'.

בליגה א' במשקולות

שתי תחרויות בליגה א' במשקו־לות יהיו הערב. בבית הפועל בפתח־תקוה יתמודדו קבוצות הליגה מ־מחוז השרון. בבית הפועל בחיפה תהיה תחרות לקבוצות הליגה ממחוז הצפון. תחילת התחרויות בשעה 8 בערב.

הידעת כי

עובדי המדינה

נהנים מהנחה ניכרת מדמי המנוי באמצעות בנק "יהב"

ראה מודעה בעמוד 21

הארץ

חדש!

"הסוכר־הכפול" של רבלון

ZPII LIQUID HAIR DRESSING

תכשיר־שיער לשימוש יומיומי בעת התסרוקת.
פועל במשך כל היום
פעולה כפולה –
חיזוק־השיער
והחזקת־התסרוקת.
וכמו כל תכשירי ZPII
עם צינקפידידין אותיון
[שמפו בתחליב, שמפו בשפופרת
וקרם־השערות] — נוח־לשימוש,
מבטיח תסרוקת מסודרת
בסגנונות האופנה של היום,
מעניק לחות
לעור השיער ולקרקפת,
נקי ואינו שומני,
ומעל לכל
מדביר את נגע־הקשקשת.

תכשירי ZPII לאשה, לגבר ולנוער – לכל המשפחה!

ברחובות

ויצמן פנת הרצוג

דירה מפוארת בבית משותף 4½ חדר קומה ד' כולל הכיח כניסה מידית

לפנות: יוסף אגוזי בע"מ, ראשון לציון, שמשון 10, טל. 941403 בין השעות 5.00—7.00

שרותים במשרד עו"ד בחיפה

עו"ד המעוניין לעבוד באופן בלתי תלוי ולהשתמש בשרותי כשורד מוצע לפנות לת.ד. 4905, חיפה.

אנו בונים בנוה שאנן חיפה

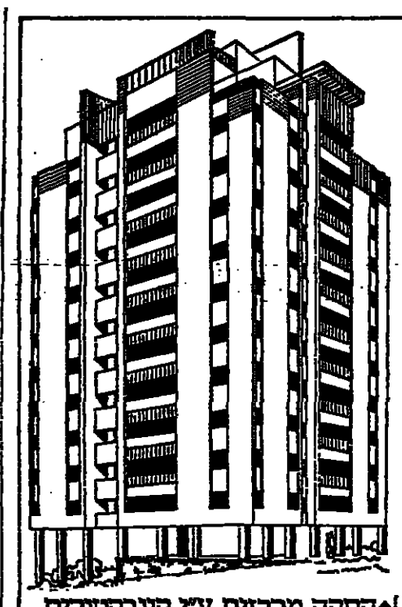

באזור היפה ביותר בנוה-שאנן במרכז של גן, אנו בונים דירות רווחה מקסימות בנות 4 חדרים, המשקיפות אל נוף מרהיב עין, כאשר מצד אחר ניבט המפרץ והים ומציגים השני יערות והורשות הכרמל. בדירות אלה תמצא את כל מה שתדרוש מדירת פאר.

◆איכות בניה מעולה.
◆טלפון פנים בכל דירה והכנה לטלפון חוץ.
◆שרותים כפולים.
◆חניה צמודה.
◆הסקה מרכזית ע"י קונבקטורים
◆ דגם אמריקאי מבוצע ע"י א. עמית בע"מ
◆הספקת גז מרכזית ע"י סופרגז.
◆אנטנת טלויזיה מרכזית.
◆2 מעליות אוטומטיות.
◆מים חמים עם מונה נפרד לכל דירה.
◆משכנתאות בלתי צמודות עד 30000 ל"י לדירה.

חנויות, גני ילדים, ומגרשי משחקים בסביבה הקרובה.

כמו כן מתחילים בבנית דירות גן ברח' אינשטיין 127 עם נוף לים.

בלייכר זיכהולץ קבלני בנין בע"מ

רח' הנביאים 20 חיפה טל: 641371-667561

ברסום עוכי

למכירה בהזדמנות

מכונת סלילה חדשה

1970 — SCHWEITER

12 ראש

טלפון 721472

הסוכר HASSOCHECH

רחוב הרצל 89, תל־אביב

טל. 82 34 73

* המשיית פוספים
* לכרפסות ולחמוניות
* שמכיות לניקה
* מחיר נדול של ברים

עבודה מקצועית מעולה

הנהלת הסוכנות היהודית לארץ ישראל

ועדת המכרזים הכוללנית — אזור תל־אביב

מכרז מס' 30/72 - ת"א

לרכישת 800 תריסרי מגבות פרוטה

הנהלת הסוכנות היהודית לא"י (להלן „הסוכנות") מזמינה בזאת הצעות לאספקת 800 תריסרי מגבות פרוטה.

את ההצעות למכרז הנ"ל יש להגיש על פופסי הצעה (הכוללים תנאים) שאפשר לקבלם במשרדי הסוכנות, תל־אביב, רח' קפלן 17, חדר 438.

את ההצעות בשני העתקים יש להכניס לתיבת המכרזים הנמצאת במשרדנו בכתובת הנ"ל, לא יאוחר מיום ה' 13.7.72 שעה 12.00.

אין הסוכנות מתחייבת לקבל את ההצעה הזולה ביותר או כל הצעה שהיא.

„הדסה - נעורים"

המרכז הכפרי לחינוך מקצועי

בפיקוח משרד העבודה וצ.ה.ל.

רשום תלמידים לקורסים

לשנת הלימודים תשל"ג

הקורסים	עבור בוגרים
אלקטרוניקה	בני 16—17½ בוגרי כיתות יוד—י"א—י"ב
מכונאות - תעופה	בני 15½—17 בוגרי כיתות ט—יוד
הפעלת ציוד מכני הנדסי	בני 16—17½ בעלי השכלה של ח' כיתות ומעלה
חשמל רכב	נערים בוגרי ט—י' כתות בני 16—17½
מכונאות רכב	נערים בוגרי ט—י' כיתות בני 16—17½
מכונאות צ.מ.ה.	נערים בוגרי ט—י' כיתות בני 16—17½
פקידות	נערות בוגרות ח—ט' כיתות בנות 15½
שרטוט	נערות בוגרות ט—י' כיתות בנות 15½
ספרות	נערות בוגרות ט' כיתות בנות 15½

הקורסים הנ"ל יתקיימו בתנאי פנימיה לתלמידים שמקום מגוריהם הוא רחוק. תלמידים הגרים באזור נעורים יתקבלו כאקסטרנים.

קיימת אפשרות של השגת מילגה לתלמידים נזקקים.

הרישום מתקיים בימים א—ה', בין השעות 08.00—12.00.

על הנרשמים להביא איתם:

1. תעודת זהות של אב, האם הנרשם.
2. תעודות (עם ציונים) שמעידים על השכלת המועמד.
3. 6 תמונות.
4. אישור רפואי.
5. —.25 ל"י דמי הרשמה.

הכתובת: "הדסה—נעורים", ליד כפר ויתקין,
טל. 96662 — 96661 — 96461 —053

דרושים

מיכלים משומשים לקניה

מפלסטיק, פיברגלס, נירוסטה

1000 ליטר עד 10,000 ליטר

ת.ד. 15020, ירושלים.

למסירה בדמי מפתח

מזנון עם גלריה

פרנסה בטפע במקום טואן

ר.נ.ב.

טל. 613448 ריבת.

חברת נוע בע"מ

רחוב המסגר 40 תל־אביב, טלפון 32744

המוסך המרכזי

הננו מתכבדים להודיע לצבור הרחב שפתחנו מחדש

את המוסך שלנו בהנהלה חדשה

לאחר שיפוצים ושיכלולים

ברחוב המסגר 40 תל־אביב

במוסך מחלקות לביצוע כל סוגי עבודות ברכב בנזין ודיזל

צבור בעלי הרכב מוזמן בזה להשתמש בשרותי המוסך הנמצא במרכז תל־אביב

בכבוד רב

הנהלת נוע בע"מ

גולדבין GOLDBIN בונה בתים

חברה לבנין ולהשקעות בע"מ

ברח' בר־אילן 85 פינת רח' בלפור

בבנין רב קומות

דירות מפוארות

בכל הגדלים

ומרכז מסחרי

- לוקסוס מלא
- כל השיכלולים
- תנאי רכישה נוחים

משרד מכירות:

גולדבין בע"מ

בלבור 47 בתים טל. 86 59 85

הלוח הכפול הארץ ידיעות אחרונות

המערך הראשי: תל־אביב שד' רוטשילד 99 (מגה שיקמן) טלפונים: מערכת מודעות — 240905, 230521, 230401
המחיר: יום חול: 55 אגורות כולל יום ד' 75 אגורות כולל

פרקי היום בתנ"ך

המשנה היומית

רשימת רופאים לפי התמחויות

תורות בתי חולים

הרצאות וכינוסים

הודעות

קבלנים

דירות

דירות לסביה 3 חדרים ויותר

דירות 1-1½ חדרים

דירות בשכר חודשי

דירות לשמאלנים

דירות לזוגות

דירות לעולים

דירות לעולים

דירות לעולים

הלוח הכפול — הארץ — ידיעות אחרונות

המשרד הראשי: תל־אביב עזי רושילד 99 (מגה שינקין)
טלפונים: מחלקת מודעות — 249905, 230401, 230521
המחיר: יום חול 55 אגורות למילה / יום ו' 75 אגורות למילה

● 3½ חדרים בשכונה לשכה. מלפון 662062 מ־13.00.

● דירה דירה מרוהטת על עמודים בין ת. ליסים ל בוגרשוב, מתאים למשרד ל רופא, לדוור, אפשרי גם מכירה. מלפון 63729666.

● בשכונת דירת 3 חדרים ב הילון נאותרהל. 234425.

● מלון ועוד 2 חדרים מרוד המת הלקית בת"א. 537773.

● 4 חדרים בבית הרש לוק מרב בחרליה ב. להתקשר מלפ. 241244.

● בשכונת בבלית 3 חדרים מרוהטת ריהוטית. לצלול — רב אז לפרסיבה רפואית. מרב 948148.

● דירת 2½ חדרים מרוהטת + כל הלוקטים בבתים — 261462.

● לשכירה בהרצליה פיתוח דירת נדולה על דונם. לשנה. ידיב. 820038.

● דירה חדשה בשכונת. 4 חדרים, רמת הנשיא. בת־ים. מלפ. 5371.

● דירה בת 3 חדרים מרוהט בשכונת כפרים.

● דירה 2½ חדרים + נז פרוי־ניידר נז אחי הבנים. דרך פ"ת מול הקרית מלפון 35021.

● דירה 2½ חדרים + נז בבוגרשוב (שכונה חילוניות) 782745.

● בסרכז נבעתיים 3 חדרים מרוהטים פ"א. מלפון —500 — 7580.

● דירה 2½ חדרים מרוהטת בבית הכרם. 557773.

● כאנגסס דירה 2½ וחול + פ"א מרוהטת + מלפון. בסרכז ר"ג. 28870.

● לשכרה דירה הדר מרוהט מלפון מלבון, סים חניה, נז מרכזי, קניות. 234474.

● לים בנבסבר 4 חדרים לוקטים מרוהטים מלא — (—1300). 613865.

● לשכרה דירה הדר מרוהט כולל 8.00—15.30. 232814 ערב 948148.

● לשכרה דירה 2½ חדרים + כל הלוקטים בבתים — 261462.

● 3 חדרים לד נכר דיזנגוף + פרי־ניידר + נאו + מלפון פרטי ב כניסה מיד דירת — 223006.

● לשכירה דירת הדר מרוד חמת קיד פרי־ניידר נז אחי בטיה. דרך פ"ת מול הקרית מלפון 35021.

● דירה 2½ חדרים + פרי־ניידר נז בבוגרשוב (שכונה חילוניות) 782745.

● בסרכז נבעתיים 3 חדרים מרוהטים פ"א. מלפון —500 — 7580.

● דירה 2½ חדרים מרוהטת בבוגרשוב (שכונה חילוניות) 782745.

● חדר ועוד 2 חדרים מרוד המת הלקית בת"א. 557773.

● כאנגסס דירה 2½ וחול + פ"א מרוהטת + מלפון. בסרכז ר"ג. 28870.

● בסרכז נבעתיים 3 חדרים מרוהטים פ"א. מלפון —500 — 7580.

● בסרכז נבעתיים 3 חדרים מרוהטים פ"א. מלפון —500 — 7580.

● חדר ברוחם. בשביל יחיד/ה. להסכיר. שלמנה ומשלוח לבנות. 261070.

● דירת 2 חדרים בבוגרשוב + פ"א מרוהטת לשכרה. מלפ. 234205.

● דירת 2 חדרים מרוהטת בבוגרשוב (שכונה חילוניות) 782745.

● בסרכז נבעתיים 3 חדרים מרוהטים פ"א. מלפון —500 — 7580.

● חדר מרוהט לבחור בבית יום, מה"ל 4. מלפון 567194.

● ברמת אביב להסכיר 2 חדרים בטשבוש. 983662.

● בשכונת נדולה ומסר דרת בסכר סמיים מנת ת חלקי מיד ביורני סל. 222280 — 205188.

● ברמת אביב חדר לסכיר דירת גן יפתחיה. נעמי — 410230.

● בשכונת בבלית 3 חדרים מרוהטת ריהוטית. לצלול — 235211, 235230.

● לים בנבסבר 4 חדרים לוקטים מרוהטים מלא — (—1300). 613865.

● לשכרה דירה הדר מרוהט כולל 8.00—15.30. 232814 ערב 948148.

● לשכרה דירת 2½ חדרים + כל הלוקטים בבתים — 261462.

● 3 חדרים לד נכר דיזנגוף + פרי־ניידר + נאו + מלפון פרטי ב כניסה מיד דירת — 223006.

● לשכרה דירת הדר מרוד חמת קיד פרי־ניידר נז אחי בטיה. דרך פ"ת מול הקרית מלפון 35021.

● ברמת נן 2½ חדרים + מלפון. 244330.

● בשכונת הרצליה 3 חדרים ריהוט חלקי. הרשם. 964216.

● דירה מרוהטת 2½ חדרים מרוהטת. בת"ל יחסמל 111. 414474.

● רמת־אביב אוניברסיטה. ב בבלית 3½ חדרים. ריהוט מלא. מלפון. כניסה מיידית. מלפון 410907.

● שחמה דירה לדירת 2½ חדרים מרוהטת קומפלט + מלפון. —500 לחודש. 267824 בשעתים מסוגה 17.00.

● לשכרה דירת 2½ חדר מרוהט קומפלט 3 חדרים. מלפון. 242844, גלבוע 15.

● בסרכז נבעתיים 2 חדרים מרוהטים קומפלט לד — 280 לחודש. נבאי, שד' המעמלות 83/א. בנין. מלפון בשבת מל' 383907.

● בראשון לציון בסרכז. 3 חדרים ומטבח גדול + מלפון. 740832, 740830.

● לשכרה דירת לה 2 חדר מרוהטת בסרכז חולון. מלפון 346057 בשעות 17.00 — 19.00.

● 3 חדרים מודרנית לד הר הצופים אפשרות מל: 267110.

● לשכרה בבית הרשב פתחי. 3 חדרים. כל הנוחי ים מ. רחוב מסנבל. נ. מלפון 0347853.

● דירת 3 חדרים נחדרת מיבל הנחיות. רחוב מסוגן. 03-640636.

● לשכרה 2½ חדרים לד הנוף הקלי דשלאביב מלפון 415000.

● בסרכז נבעתיים 2 חדרים מרוהטים פ"א. מלפון —500 — 7580.

● בסרכז נבעתיים 3 חדרים מרוהטים פ"א. מלפון —500 — 7580.

● בסרכז נבעתיים 3 חדרים מרוהטים פ"א. מלפון —500 — 7580.

● בבלי בשכונת 3 חדרים מרוהטת קומפלט מרוהטת — 414801 פאתח"ב.

● בשכונת בבתים 4 חדרים מרוהטת הלל מאונטבן. מל. 341813.

● 2½ חדרים קומפלט — לד ילדיים. מלפון 234114.

● בבית הרצליה 3 חדרים בסביבות בת"ת הרוח. מלפון 43250 אחרי 15.00.

● 2½ חדרים מרוהטת + מלפון. לתקופה מסוגה 18.00.

● 3 חדרים מרוהטים מוסמלים + מלפון מרוהטים. מלפון 235862 מ־18.00.

● בבית הרצליה מרוהטת ריהוטית. לשכרה. מלפון 235888 — 236338.

● דירת 2½ יפה + מלפון ברמת־גן הלל המלאכה. חחל מרב ביולי 248026.

● 4 חדרים מרוהטים יפה בשמן ת"א לשנה+שנתיים + פ"א + מלפון + מלוניות. בכיסה מצוינת ושקטה מרב אל מתנה. 442551 מ־7.00 — 8.00, 21.00—15.00, בשבת בל בל.

● בבלי בשמן ת"א לשני חדרים מרוהטים דירת 2 חדרים מרוהטת קומפלט + מל' לתקשר: 235842 מ־8.00 — 16.00, 14.00—16.00.

● לשכרה דירה לה 3 חדר חדרים מרוהטים בסרכז חולון. מלפון 346057 בשעות 17.00 — 19.00.

● 3 חדרים מודרנית לד הר הצופים אפשרות מל: 267110.

● לשכרה בבית הרשב פתחי. 3 חדרים. כל הנוחי ים מ. רחוב מסוגן. נ. מלפון 0347853.

● דירת 3 חדרים נחדרת מיבל הנחיות. רחוב מסוגן. 03-640636.

● לשכרה 2½ חדרים לד הנוף הקלי דשלאביב מלפון 415000.

● בסרכז נבעתיים 2 חדרים מרוהטים פ"א. מלפון —500 — 7580.

● בסרכז נבעתיים 3 חדרים מרוהטים פ"א. מלפון —500 — 7580.

● בסרכז נבעתיים 3 חדרים מרוהטים פ"א. מלפון —500 — 7580.

● בבית הרצליה 3 חדרים ריהוט חלקי. הרשם. 964216.

● דירה מרוהטת 2½ חדרים ריהוטית. לד. מרוסים. 414474.

● רמת־אביב אוניברסיטה. ב בבלית 3½ חדרים. ריהוט מלא. מלפון. כניסה מיידית. מלפון 410907.

● שחמה דירה לדירת 2½ חדרים מרוהטת קומפלט + מלפון. —500 לחודש. 267824 בשעות מסוגה 17.00.

● לשכרה דירת 2½ חדר מרוהטת קומפלט 3 חדרים. מלפון. 242844, גלבוע 15.

● 2½ חדרים מרוהטים קומפלט לד — 280 לחודש. נבאי, שד' המעמלות 83/א. בנין. מלפון בשבת מל' 383907.

● בבית הרצליה דירת 2½ חדרים מרוהטת קומפלט + מלפון. 740832, 740830.

● לשכרה דירת שלושה חדרים מרוהטת. 3 חדרים. כל הנוחות בכלולה. מרוב. לשם מרוסים נא לתת כתב מל' 3235.

● לשכרה דירה מרוהטת 3 חדרים בצמן. מל' 446048.

● בסרכז נבעתיים, 3 חדרים + מלפון. בבלי. מלפון: 235870.

● לשכרה בבית הרשב פתחי. 3 חדרים. כל הנוחי ים מ. רחוב מסוגן. נ. מלפון 0347853.

● לשכרה 2½ חדרים לד הנוף הקלי דשלאביב מלפון 415000.

● בסרכז נבעתיים 2 חדרים מרוהטים פ"א. מלפון —500 — 7580.

● בסרכז נבעתיים 3 חדרים מרוהטים פ"א. מלפון —500 — 7580.

● בסרכז נבעתיים 3 חדרים מרוהטים פ"א. מלפון —500 — 7580.

● בבית הרצליה 3 חדרים ריהוט חלקי. הרשם. 964216.

● דירה מרוהטת 2½ חדרים ריהוטית. לד. מרוסים. 414474.

● רמת־אביב אוניברסיטה. ב בבלית 3½ חדרים. ריהוט מלא. מלפון. כניסה מיידית. מלפון 410907.

● שחמה דירה לדירת 2½ חדרים מרוהטת קומפלט + מלפון. —500 לחודש. 267824 בשעות מסוגה 17.00.

● לשכרה דירת 2½ חדר מרוהטת קומפלט 3 חדרים. מלפון. 242844, גלבוע 15

מכוניות למכירה

חציעים למכירה

רוצים לקנות

בית־ספר ושיעורים

בולים ומטבעות

שכירות רכב

אופנועים וקטנועים

שותפים רכב

ביקוש רכב

אופנועים ומסחריות

דוד שמש וחשמל

הלואות

חיפוש מרכז

תקלאות

חיות בית

חוגים

שעונים

טיולים

מקרים

סנדלים

שעונים

כלי נגינה

סלוניה

מכונות כביסה

מכונות כתיבה

נופש

מכונות תפירה

מכונות גילוח

דרישים

שונות

שידוכים

תדרים

ציוד בנין

קורסים

ריקודים

תזרגות בתי חולים

דירות למכירה 3 חדרים ויותר

דירות בשכר חדשי

דירות מרוהטות

חדרים מרוהטים

חנויות

משרדים

בתי מלאכה

מתפנים

עסקים

ביקוש דירות

הצעות עבודה

תזרגות רופאים לפי המקומות

מי מצא?

בתי כנסת

קבלנים

דירות בדמי חפתח

דירות בשכר חדשי

דירות מרוהטות

דירות בשכר חדשי

דירות מרוהטות

דירות בשכר חדשי

דירות מרוהטות

הלוח הכפול חיפה והצפון

קידמה אחרונות: חנביאים 28, טל. 667931
ומרץ: נחדיאל 20, טל. 661166

תורנות רופאים לפי החלוקות

חיפה

● רופא תורן במרפא טל. 101.

תורנויות בתי חולים

● חיפה: רמב"ם (כירורגית תאונות, פנימית, ילדים, נוירוכירורגית), רוטשילד (נשים).

● שבת: רמב"ם.

תורנות בתי מרקחת

● ליל שבת: רשי, בר-נוורא 36, טל. 608266.

● שבת: כרמל, הנשיא 133, טל. 81713.

וילות ובתים

● להשכרה לתופרת ממושכת וילה חדשה מרוהטת בהר צליה פתוח, פלון + 3½, טלפון, הסקה, טטר. לפנות טל. 723667—04, בשעות ה ערב ובשבת.

● מעוניינים בפנסיון משו כש במצב טוב טל. 82270 ערב

שידוכים

● „הדולוי", שן 8 טלפון 02-233838, 12—20מ' המכון הירושלמי להתרועות ביקר ביה"ח! מחיפה! ויזרע! ובכנות! טוריות והצלחה מובטחת!

● ד"ר 30/174 מבנאי מסו רת מעוניין בהתאמה לסמ רת נישואין לפנות יזיעות אחרונות חיפה — לסמסר 3141/18.

כלי נגינה

● „פיצת המוסיקה" הוצב לת 3 — שפתרים; נימא רות: קלרנט, אקורדיאו נים: עוברים אלקטרונים, תופים: ציוד לנני לדים. תנ אי תשלום נחוים. ביתו ואי קון ע"י מומחים. טל. 234500

דיקודים

● למד דיקוד ב"ש שעוריב אצל הנזי יי ברטשניידר אוסישקין 22, 82585 אח"ש

מלוזיקה

● בהזמנות מלוזיקה חדו שות ומשומשות. הקלה ישו ריחוש — 82403

דהיטים

● אדון נדול במצב מצוין, שלוש לילות אילנה — טל. 241421 לפנה"ב.

● לכבירה בהזמנות! רי הום קומפלט בסגנון עתיק, לטלפון 58172 רק בשעות 20.00—22.00

בתי-ספר ושיעורים

● הכנה אינדיווידואלית ל בחינות בגרות באנגלית. טל. 224901

הלבשה

● אופנת „חלום הילד" דחוב יחזקאל 8, נאולה חתנות חמיזחרת לבנדי ילדים ב מבחר מגוון ליום חול וחג

שעותים

● דורו — צילום והכרמה לקל הפתיחה מחירי מרחר מת מיוחדים לזוגות נישואים דחוב שפואים 3.

● „שרותי מורי" — מלמ שים ומבוגרים מרוצאות ו נקיון יסודי! הוזלת משפחו בסון! טלפון 02—228731 02—232008

תדיסים

● במחיר ללא תקרים תדי סי האות עם ציפוי 90 ל"י מס"ד במקום. 140. חלונות זכוכית — 125 ל"י חמס"ד בסמוס 130 ל"י. מוצרי דשי לשה מעולי ומצוה מחמדות הנרוזר העברי לו ח"ש. טל. 624661

מקררים

● יחלפת מקרר סמינה. ב מקרר אמפור עם מנוע. קב שעיים. 72 הרשלר 58426

קיים

● חדר מפואר לזוג קיים ב ותיירים, עם שימוש במטבח בבית הכרם. טל. 234877

● חדר יפה להשכיר 48,000 מנים ותיים. טל. 67745—02 בערב.

● כמסמן לילי ואונוסס 5 חדרים מרוהטים טלפון — 61565

● לשכרת ד ר חדר לדור ב ב. יולי אי"ס בנבעת ה מיתר טל. 68186

● לחיור/ליו. לחורשי ה ליל, יחד בסרי"ח יובל. טל 3944

● חדר יפה לקיימנים ותיי רים בחריבים. לפנות טלפון 31018

● לחדרים אפשרי גם אחד לקומה. 255 תמונה שה"ש טלפון 02-224407 בין 17—19

נופש

● פלון „מבדר". מחיריב נוחים, בקרבת הכריכה. טל 33753

● הזמנות לטלונות לארץ וחדרים בירושלים ב„פרסום אור", בן יחזקאל 3.

מקרר

● מקרר קטנה מחיר 1000 ל"י, מצב טוב מאוד, טל. 36061

● מלקטוראן מכתרות נמר 1966, טל. 39622 ערב.

● ב.מ.ו. 1200, 1968, במ טוב. טל. 38728 בערב.

● מכונות מכתרות נדר מ מודל רנו עם מסם, במצב מאוד — טל. 231783

● בהזמנות! ומקסדר קרס 1956, רק 12,000 לטלפ 19.00מ' 527...

● בהזמנות! אירדיליב רדיו, טל. 30074.

● טיפסה 1000 1964 במצב ב. טל. 46303

● מיני סטיישן 1962, מצב חיוני, מסם לשנה. טלפון: 23961

● סוסיתא מנדר 1965, במצב ב 2,800 ל"י, טל. 63890

● מלקטוראן מסחרי נסוד 1966 15 מסם טוב. טלפון 2609.

● מקרר בע"מ, טל. 286431/2 עות השבוע: מינל' 404 ● מיאם 1968 ב 1965, רנו 1965.

● לחיור הלמה מיני מיר 1000 1961, מצב מצוין טלפון 66434 — בבית רפי.

● דודקנו 1963 במצב מצו טלפון 527002

● בית אדראיות לכל הכוונאות. טלפון

● עוזרת לסמך בית 3000מ' אל"ל לאור. טלפון

● עוזרת בית 4 פע בר עקיבא — 65370

● מעוניינים בפנסיון מטו כש כמצב טוב טל. 82270 ערב

שידוכים

● „הדולוי", שן 8 טלפון 02-233838, 12—20מ' המכון הירושלמי להתרועות ביקר ביה"ח! מחיפה! ויזרע! ובכנות! טוריות והצלחה מובטחת!

● ד"ר 30/174 מבנאי מסו רת מעוניין בהתאמה לסמ רת נישואין לפנות יזיעות אחרונות חיפה — לסמסר 3141/18.

כלי נגינה

● „פיצת המוסיקה" הוצב לת 3 — שפתרים; נימא רות: קלרנט, אקורדיאו נים: עוברים אלקטרונים, תופים: ציוד לנני לדים. תנ אי תשלום נחוים. ביתו ואי קון ע"י מומחים. טל. 234500

דיקודים

● למד דיקוד ב"ש שעוריב אצל הנזי יי ברטשניידר אוסישקין 22, 82585 אח"ש

מלוזיקה

● בהזמנות מלוזיקה חדו שות ומשומשות. הקלה ישו ריחוש — 82403

דהיטים

● אדון נדול במצב מצוין, שלוש לילות אילנה — טל. 241421 לפנה"ב.

● לכבירה בהזמנות! רי הום קומפלט בסגנון עתיק, לטלפון 58172 רק בשעות 20.00—22.00

בתי-ספר ושיעורים

● הכנה אינדיווידואלית ל בחינות בגרות באנגלית. טל. 224901

הלבשה

● אופנת „חלום הילד" דחוב יחזקאל 8, נאולה חתנות חמיזחרת לבנדי ילדים ב מבחר מגוון ליום חול וחג

שעותים

● דורו — צילום והכרמה לקל הפתיחה מחירי מרחר מת מיוחדים לזוגות נישואים דחוב שפואים 3.

● „שרותי מורי" — מלמ שים ומבוגרים מרוצאות ו נקיון יסודי! הוזלת משפחו בסון! טלפון 02—228731 02—232008

תדיסים

● במחיר ללא תקרים תדי סי האות עם ציפוי 90 ל"י מס"ד במקום. 140. חלונות זכוכית — 125 ל"י חמס"ד בסמוס 130 ל"י. מוצרי דשי לשה מעולי ומצוה מחמדות הנרוזר העברי לו ח"ש. טל. 624661

מקררים

● יחלפת מקרר סמינה. ב מקרר אמפור עם מנוע. קב שעיים. 72 הרשלר 58426

● לאיסכרה מיידית מקרר מ"מ ר ביתני 1/אר נו. טל. הדיר אר 04-[illegible] יגנר

קיים

● חדר מפואר לזוג קיים ותיירים, עם שימוש במטבח בבית הכרם. טל. 234877

● חדר יפה להשכיר 48,000 מנים ותיים. טל. 67745—02 בערב.

● כמסמן לילי ואונוסס 5 חדרים מרוהטים טלפון — 61565

● לשכרת ד ר חדר לדור ב ב. יולי אי"ס בנבעת ה מיתר טל. 68186

● לחיור/ליו. לחורשי ה ליל, יחד בסרי"ח יובל. טל 3944

● חדר יפה לקיימנים ותיי רים בחריבים. לפנות טלפון 31018

● לחדרים אפשרי גם אחד לקומה. 255 תמונה שה"ש טלפון 02-224407 בין 17—19

נופש

● פלון „מבדר". מחיריב נוחים, בקרבת הכריכה. טל 33753

● הזמנות לטלונות לארץ וחדרים בירושלים ב„פרסום אור", בן יחזקאל 3.

שרותי רכב

● „מנור", שרותי עזרה ר דיה ברכבים ומנוע הדשו ים שבתי הר מעבי כמוך ר. 22506, תחנת הדשמה: בלי ר. רחוב שמאי 23, טלפון 231574

● ב.מ.ו. — הנוסע הנשל. מטוסים אתנו מוסך שירות מרכזי. חלפים מקוריים, עזרת מנוסה — מוסך „ברש", אי זור תעשיה הלמיות. טל. — 38496

אופנועים וקטנועים

● לסברוטה 2 ב"ם, נובמבר 1968, טל. 332724.

● קטנוע לסברוטה 1968 ב מצב טוב לכבירה טלפון — 62401.

● וספה ראלי ● סירה, 70 מסם לעשרה חודשים. טלפון 3681.

● בהזמנות לרגל בסיבה אומנע ב.מ.אי 4½ כיס כולל 70—71 עם הכביש אנ שר לראותו בשבת עד 12 דוד ילין 38 אלי.

מחצעים למכירה

● בהזמנות לכבירה רהי מים, עפות, נומאוויר ותשות מרכזר נרמני, פרינ'ידרים ומקפר, מאה שנ ים 70, מרוכזים במרוגות לסמוס לטמון 83829 —13מ' ש ומ'ר—13. בערב 524006

● לכבירה סמריאו נרוב ב.ג הרים, פמיטון דויאל. לטישה רמלילים בכל צד הים מרחיב מסחרי טלפון 36007

הלוח הכפול חיפה והצפון

● בהזמנות 2 חדרים, תוכ. מרפסת 17,000 + 6,000 משר כנתא פנוי בקרוב. טלפון — 233918.

● 2 חדרים בדרך ספלחש רים 19 מכירה שוגר, טלפון בשעות הבוקר 233011, ו משעה 16.00 בבית.

● למכירה דירת 2 + הול בחדר על יד בית הכנסת ה מרכזי, לתתקשר 8.00—12.00 ומערב. בביטה מיידית טל. 31845.

● 2 חדרים + הול בתעיר רמת רמא! טל' 268744 אח"ש.

● בכרמל ליד פלון דו דיר רת 2 חדרים כניסה נפרדת, מנוירה מסתתרות, תיכוד מיוד מוריה 33, טל' 38840.

● למכירה דירת 2 חדרים בדחוב הלל, לטלפון מסתאי שבת — 722426.

● עדיה חיים 2 חדרים ב רחוקים 662716 לשעות 1—4.

● בהזמנות למכירה 2½ חדרים + מרפסת הכל הנר תיות טל' 523849.

● כרמון רמז דירת 2 חד רים והול + מרפסת סגורה רחי נורדון 14 מיאמי טל' 364388.

● קרית-אתא בהזמנות — 23,000 2½ טל 726786 ב"ש.

● 2½ חדרים בשלבי בניה 18, אדבר בחנים. מנוי מיידי — 255733.

● ברמות רמז במקום מרכזי ושקט דירת 2 חדרים והול מרוהטת לבתכנה + מחסן. 254468 אח"ש

1-1½ חדרים

● נבונוכוב, דירת חדר סם בה ושירותים, מרפסת נדר לת ומנורה + נוף ונינה טל. 89242.

● דירת חדר וכל הנחוצות טלפון 065-40423.

דירות בשכר חודשי

● דירה בת 2 חדרים בתב אים נוחים בקרית חיים. לפ נות בשעות אחה"צ טלפון 729678.

● בקרית מוצקין 3½ חד רים. אחוזות קיר טלפון — 713883, בערב.

● באיזור טוב ניפה על ה כרמל 3 חדרים עם אחוזות + טלפון. לתאים 241063.

● להשכרת דירה 3 חדרים + אחוזות קיר. 115 מ"ר מחורש יולי, עיתונביסיו 723363.

● בשכ"ח 2½ טלפון, קרוב למרכז הכרמל. 15.8מ — 38871.

● בשכ"ח דירת 4 חדרים במרכז נוחשאון, תיכוד מיד — 773449 03.

● בשכ"ח 2 חדרים, נג, ב חניתה נוחשאון 283063 — אחה"צ.

● בקריתאתא בית פרטי 120 מ"ר 3 חדרים הול, אחוב, גרג וקלפה אדמה — 723626.

● בנוה יוסף דירת 3 חד רים לשנה ללא דיחוס, בי סה מיידית, טל. 539540.

● דירה חדשה 2½ חדרים בכרמל, אלכסנדר 'נא 40 — 88406 בערב.

● 3 חדרים מינה אוכל, נא לטמוכנסים טל. 04-236827.

● בסביניה קרית אביביים להשכיר בשכ"ח דירה בת 3 חדרים + מ"א מרוהטת + סלמון. בדבר מרפס לפנות טלפון עד 6.30 בשעות הערב. 667681.

● להשכיר דירה בת 3 חד רים בבנין חדש, בדרך חפר חוים, אפשרות חיפה. עם טל' בקרים שונים. לפנות „דסקר" רחוב הרצל 1. טל' 668161 אז בטמוכ.

● 2½ חדרים מרוהטת נדו לה עם מראה, יפה דיחוס מלא, טלפון, מקרר ונו. מר שכון כרם, מתאימה לכל סוג רה. 04-719572 בערב.

● בהדר ליד המכניון 5 מסירה בתיים 2 חנויות מתובנות, 72 מטר טלפון: 680234.

● בברכל ליד מכניון דירה חדשה דיפה בת 4 חדרים להשכרה לתקופה שנה. 650 ל"י. שכיר. בנינה מיידית. טלפון 68856 בשעות 14—12 10—20.

● ברמות רמז דירות 2½ חדרים לשכה מסירה מיידית אפשרות להתיכה + מחסן. 231010.

● בסביניה בשכ"ח דירה מרוהטת 3½ חדרים. 660859.

● מיידי. ברמת, אינטרנציו נלי 2 + מרפסת סגורה — 587742 ר.ת.

● באחוזה 4 חדרים מטוא רים מרוהטים, 244984 מ"ר לשכירת בשדרות הנשיא 4 מאר מרוהטת + הסקה מרכ ביתן מחיר טוב ובלבי — 58840.

● סגרש בסבונת באיזורי קיס פש והבראה הנובל בבניה 5,000 ל"י והיתרה בתשלומים נוחים. „מפעלי עמסי". נוחי ראו 29, טלפון 663582.

● בנאות הכרמל באזור קיס תיירות מפיקה לים, 7,000 ל"י „מפעל עמסי". נוחיראו 29, טל' 663582.

● מגרש בסביניה ע"י קולנ נע „סבירין" בנעות חלבנים + חנות לבביש המחוכנן. 8,000 ל"י והיתרה בתשלומים נוחים. „מפעל עמסי". נוחיראו 29, טל' 663582.

● דירים מסקיע המוכן לגשי קיע 4½ מיליון הפרעות. 83070.

● דירות מבנאים דיון מבוח טלפון 633556.

● הזדון! דרוש שליח, תנ אים טובים. חנביאים 20, מב לן דרזינסקי.

● לבית הספר הריאלי העב ירי בחיפה לשנת הלימודים תשל"ג דרוש מדריך בנ"ש בתפקיד הדרכה וריכוז, רצוי בוגר ב"ים חיפה, קצין משוח חרר בעל עסיון בהדרכה וב ארגון. בהצעות נא לפנות ב מנב להנהלת ב"ים הריאלי, ת.ד. 4920 חיפה.

● לבית הספר הריאלי העב ירי בחיפה לשנת הלימודים תשל"ג דרוש מדריך בנ"ש לתפקיד הדרכה וריכוז, רצוי בוגר ב"ים חיפה, קצין משוח חרר בעל עסיון בהדרכה וב ארגון. בהצעות נא לפנות ב מנב להנהלת ב"ים הריאלי, ת.ד. 4920 חיפה.

● לבית הספר הריאלי העב ירי בחיפה לשנת הלימודים תשל"ג דרוש מדריך בנ"ש לתפקיד הדרכה וריכוז, רצוי בוגר ב"ים חיפה, קצין משוח חרר בעל עסיון בהדרכה וב ארגון. בהצעות נא לפנות ב מנב להנהלת ב"ים הריאלי, ת.ד. 4920 חיפה.

● מחפש שותף מעוניין לקבוע בעצם חרכב רק בערב 88218.

● חנות מכלת בסמוס מרכזי בבת-גלים עם קלינטורה רצינית לסביבה מידית ב רמ"ם או החכרת מלמון — 831543.

● ברח' החלוץ 44 למכירה ברמ"ם עיוסק מבוסס היטב.

● ברמ"ם לחדר חנות מבר לת מסגנסת מיידי 83675.

● למכירה מכלת מבוסמת עקב מצב בריאותי. בכרמל הזדמנות לפנות אחרי 19.00 טל' 581469.

● עסק מבוסס בעצם שיוקר מזון בחיפה רבתי למכירת לפנות בכתב לת.ד. 1249.

● שמאי רכב מתמנה בקרוב מעוניין בהצעות. הזעקה אמ טורית. לכתוב ת.ד. 47 קריית חיים.

● בחדר 10 או 6 חדרים ל מסירה לפנות 663701.

הצעות עבודה

● דרושים לעבודה קבועה במפעל הקשיה. בחיפה מס גרים ורוצים בדרגים מר ניס. תנאים טובים לעובדים המתאימים. לפנות טלפון: 732681, 732688 או בכתב ל ת.ד. 484 חיפה. מודיעין מר בטחון.

● מתבר שאינ יודע/ת ה הל כל! באם היית יודע/ת שזה הפונציאל הסמוי ל. היית מתקשר/ת מייד לסר לסה הסר בירות פלגו. בל. תיא מל' 623029 חיפה 666456.

● לסמרי הנהלה דרושה בו נרת קורס יסודי בחנה"ח — ● ליד מלון דוכרמל לחש ת 3 חדרים מרוהטים עו מת קרקע ניפה לשנתיים. מל 85836 מרם לשכות

● לחשכרה דירת מרוהטת 2 חדרים בעיר חיפה. מל — 718978.

● דרושה מיד מוקיה מוכר רת עם יד ניבחות עשרד. הדפסה בעבודות יד באנ לית הבחרה. נא לפנות פ.ו.ב עבר. חיפה נאמנים 27. טל. 532867.

● דרושה מטפלת + עזרה בבית. אחוזה, דרישות הס לצות. טל. 532908.

● מעוניינים באשה מבוגרת לעבודות בית ופסול בילדים 10.30—8.30. 252484.

● דרוש מרכז עבודה לעבר דות פתוח (בשיפים מדר בות) ת.ד. 6219 חיפה עבור מרכז.

● מידי! דרושה מוכירה עם יד ניבחות בהתאמה ל6 שעות עבודה במשרד עבקן. דרוש עבקן אוריגן הנביאים 20.

● דרושה אשה לנחלת משק בית ל5 שעות ביום לפנות טל. 522476 חיפה.

● דרושת אחות חרוצה ר חביבה לעבודות משק בית ופיטול בילדים עם לינה, ל טלפון 241639 בין השעות 2—4 בצהריים.

● למוסר חינוכי בחיפה דרושה מפיקה מנבנית. ה נתונים הנדרשים: השכלה חינוכית, ניסיון משרדי, ידיעה טובה בעברית. כתב נות עברית / אנגלית. ב מימי השבת תחיים העבודה גם אחה"צ. בהצעות נא לפ נות בכתב לת.ד. 4920 חיפה.

● לשעות ע"ר דרושה מפ ה מנוסה המתמיסה חיסב העבודה כולל סידורים פ חוץ לשעות עבודה ל מנוי לשעות 13—8.00 ו 18—8.00 לפנות ערב. רחוב הנביאים 29.

● דרושים קונדיטורים וסל צר קטאיים לעבודה בתנאים טובים. אלא שנתות לפנות טלפון: 253932 אחרי שעה 8 בערב. 255633 מסעדת אנני- ברסיסת חיפה.

● דרושה מכשלת ל3 בימים בשבוע. מלפנה 664166 הבר.

● מסבת חיפה מתפשת מוכר למלאכת הבדים ו האומנות. ידיעת השפה העב ירית ואנגלית הכרחית. נס יון של 5 שנים לפחות. תנ אי שכר ועבודות מובים. מר דיות מומחה לפנות טלפון 666775 חיפה.

● דרוש עובד מעבדה לתנות צילום נא לפנות טל 917944.

● דרושים 11 מכאני ייצור מסיכרה בביתה ושפות — מר נאי מכתות. — מנהה"ש ראשי — מנהה ב' — מחמצני מנחת — מקירה עבריות אר נלית. — מחמצני/מוכן לחקף רכב — בתנאים נאיות — מקיד/ת בנק שרטטים — לאחראים. — מקירה ומחוה — מחלרים. „מרחוק 55. 669071 הרצל 18 ב'.

● לאלמינום מסבוך כרגע, מלאכת הייצור טל 531000 דרוש: — מחמצני למחמנ כנים אלקטרוניים, מכנאי אלקטרוניקה מעולים, כרם מים, מסגרים לעבודות מת עדינות, מתני אלקטרוניקה, ברזפות אלקטרוניקה, עוב דים/ות לסולקת המכאים ל עבודות לאומי הרחבה. נב יון קודם יתרון. עובדות ל הרחבה אלקטרונית. אין הב רת בסיון קודם. 5 ימי עבו דה בשבוע. מדיות מובטחת.

● לצנרני אח"ל קידום מיוח הכנסה גבוהה ליומם הע בירות. המתקשר למלאכת ה מבירות טלפון 608656, — 608676.

● דרושה הנחה לעבודות משרד ושליחויות. יום עבו דה בסולל. טל. 6683409.

● מסעדת + עבודת בית 12—15—7.45 כתנא רחב אדיר 14, נוה-שאנן 256987.

● דרושה ממשלת עם המלצות 4 ימים בשבוע. 3 שעות בנוה שאנן. טל. 233554.

● דרושה אשה למטל + משק בית ל5-6 שעות. טלפון 242065.

● בכרמל דרושה אחת ל מטפל בילד בן 7.30 — 13.00, הנאים מובים — לטלפון 241644 בערב.

● הוד זוהר. הרצל 23 מציע ומחפש עובדות. מוכ רות ומפיקד דינמי! הפולם באנגלית בניהול משרד — 668098.

ביקוש עבודה

● מוכירה מנוסה בשעורי מכני מתנגנים באונגסם. נא לפנות טל. 534283 לרוניות.

● אשה מעוניינת לטפל ב ילדים בכל הנילים בביתה — 523363.

● מכבל חתכתבות עם חו"ל בשפות נרמנית אנגלית וצר פתית באופן עצמאי או ע"י הכתבה (קצרנות) לפנות ת.ד 3332 חיפה.

● מעוניינת לעבודה אח"צ בכל. נא בילדים. טל' 661413

● מנסיונר צעיר (23), כש כיל, דינמי, בעל רכב מחפש עבודה מתאימה בתחום חיפה טל. 04-726792

הנשרה לעבודה

● נמשכת הנרשמה לקורס מניפולרוריקור בבי"ס ערב טלון מונים מבר חיינוניד היינה 10. טל 81301.

מכוניות

● מוכרו מכונית ראשית ל חיפה הצפון, רחי אלנבי 8 ת 641910. מכירת המכונ יות מגרל 1972 ביצועים, חלקי את מכוניות בסוברו חדשה, במכוניות אלבי בע"מ.

● הסכמה ליוה 1968 מצב מצוין טל. 250582.

● „מנור" לרוחני עזרת ר נירות ברכבים. תמורת תש לום שנתי הדשמי נמוך. — 13.00, הנאים מובים — לטלפון 341644 בערב.

● הוד זוהר. הרצל 23 מציע ומחפש עובדות. מוכ רות ומפיקד דינמי! הפולם באנגלית בניהול משרד — 668098.

ביקוש עבודה

● מוכירה מנוסה בשעורי מכני מתנגנים באונגסם. נא לפנות טל. 534283 לרוניות.

● אשה מעוניינת לטפל ב ילדים בכל הנילים בביתה — 523363.

● מכבל חתכתבות עם חו"ל בשפות נרמנית אנגלית וצר פתית באופן עצמאי או ע"י הכתבה (קצרנות) לפנות ת.ד 3332 חיפה.

● מעוניינת לעבודה אח"צ בכל. נא בילדים. טל' 661413

● מנסיונר צעיר (23), כש כיל, דינמי, בעל רכב מחפש עבודה מתאימה בתחום חיפה טל. 04-726792

הנשרה לעבודה

● נמשכת הנרשמה לקורס מניפולרוריקור בבי"ס ערב טלון מונים מבר חיינוניד היינה 10. טל 81301.

מכוניות

● מוכרו מכונית ראשית ל חיפה הצפון, רחי אלנבי 8 ת 641910. מכירת המכונ יות מגרל 1972 ביצועים, חלקי את מכוניות בסוברו חדשה, במכוניות אלבי בע"מ.

● מנ' 404 שנת 1968 מצב מצוין טל. 250582.

● „מנור" לרוחני עזרת ר נירות ברכבים. תמורת תש לום שנתי הדשמי נמוך. חיפה, כבר תחנה טלפון 533262.

● אוריאל כהן מוכנות ר שרותי מע' לחיפה הצפונ אלנבי 13 ובאולם התצוגה רחי העצמאות 1. טלפון: 523303. הנלה את מכוניתך הישנה, בפע' חיפה 204, 404, 504. מנ' המכר נות שהוכיחה את עצמה. סדור מנגנון כל דגמי 404 504. תיבת הילוכים אוטומ מית מוניות בנזין ודיזל. ת הזמנות המסירה למולים 1972 בעיצומן.

● חיפוטיות 1500 68 מצב מצוין, במחיר הזדמנות טל. 04-720214.

● מאאב מסחרית 68, עם מכס לשנה. במצב מצוין. טל. 04-719460.

● פיאט 800 די 1964 יד ראשונה מצב. 225072.

● פולקסוגן דגל עבינה 71 במצב מצוין + מסם לשנה, 22,000 ל"מ טל. 538588 ב שעה 4—7 מלכה.

● פולקסוגן 1200 מודל 63 במצב מצויין טל 57196.

● פג'ו 404 65 + דיזל טל. 531040 טל 668740 טל היום.

● סוסר מסחרית 1965 מצב מצוין + דיזל. לוחד קשר כל יום 527202 מ"מ בערב.

● מרצדס 4 שנת 68, מסם 87,000 ל"מ. 7,250 טלפון 527632.

● דנו 4 מודל 1968 במצב יקרי. טלפון 04-534207.

● מלקסוגן מסחרית, מסם 6 חדשים מודל 71. דלל — רחוב נרעון 4 אחרי 16.00.

● מולקסוגן 1500 משנת 1969 בצבע לבן. טל. 55231.

● למכירה אסקורט מסייטן 1300 נוסעים ייצור אנגלי. מודל 1969, 47,000 ל"מ. צבע שנהב. מסם עד יונאר 1973 בחודש הדצמבר 17,500 ל"י, כולל דיזל. טלפון — 04-523152 בשעות הערב.

● מנ' 404 שנת 69 אוטר מסית מלפון 689775, 68940.

● למסירה דאג. שנת ייצור 64 במצב טוב. מסם לשנה לפנות טלפון 067-37449 ביפו חול מעמד 7-00—16.00.

● פיאט 600 מודל 62 מנוע 25 טלפון 251865.

● פיאט 600 1964 במצב מצוין, טלפון — 232254 בבוקר.

● פרינץ 4 במצב נהדר ל רגל נסיעה, בחזרמנות. טל 641496 חיפה.

● חלבון 66 אוטומטי מיוזן אוויר, יד ראשונה, מצב מצוין, 29,000 ל"י. 241811 ל עלבל מן שני אחרי 5.00.

● פיאט 1300 1964 במצב מצויין, מסם לשנה טלפון 063-56137.

● פיאט 1500 1964 במצב מצו יין, יבנה מסם. טל' 521949.

● פולקסוגן סגור נבוה 60 מנוע 71, 5,650 ל"מ צבע 582722.

● מוסיתא מנדר 69 במצב מצוין. טלפון 680900 מ'00 בערב. מסי.

● שברולט אס.אס. 30 מש אית שרות 1965 אחרי מסם טל' 521892.

● פולקסוגן חיפוטיות 65 מנוע נייר מחדשים טלפון 067-37493.

● מרצדס נלבה 1968, מסם חני שנה + דיזל בעבודה 668429 ובבית — 668471.

● למכירה אוטודיון מקטלי 80 בסים, במצב תקין. בר בר מרסים טל. 84504.

● אמפלי-טייר נאדס 148 ניי אה, 60 ואם לכירה חסס לית טלפון 582227.

● מסנתים מיוצרים ע"י 25 כל ב"ים ללא מחחיים בסיב ובמחיר. יתן תלמים — מאר תוצרת מערב גרמניה. הכפי צים: תל"אביב — „דיסל" בן יהודה 148. חיפה — „אביאלאר". רח' שטיינמן לוין 3.

פרסומים

● מודעות ללוח הכפול וכי הנתונים — מרסום סיפר מעשיות 67 04-[illegible]

תערוכות

● מכון קאורבנוכוניה על עם רני פרנו, שדרות הנ טיא 92, הערוכה על ציוריה, תולדותיה ותתפתחותה.

● פרגלית האו כציבה ביצי אילת השחר, בית יד לראשו נים בין המאוריכים 13.7.72—23.6.72.

רהיטים

● מוכר הרהיטים משמשיב מרינ'ידרים, ירושלים וחיפה לים — 521002 בערב.

● מוכר רהיטים ישנים עתי קים וחיפוליי בת — טלפ 662068, 332501.

חיפוש מרכזי

● חברת נוגלית מעניינ מצוקה התקנת חיפוש מרכזי בדירות ובבנינים בבנינה הצ עה - פיתוחה לקבלנים. נוד לית. עשאות 51. טלפון: 521224 מוכים בכל ישראל

חיות בית

● למכירה לבדרור דמריבו כן 9 חדשים עם תעודות טל. 233141.

● למכירה נורת רוחה בר כבי + תעודות יחוסים טל. 225072.

בולים ומטבעות

● מכירה מוסכית של מסבי עות עתיקים ומדרגיים ב ימים 6—4 ליולי 72 בבית הרוטא חיפה. פרטים נוסמים בקטלוג „בתר" בע"מ רחוב יוצל 63 חיפה

הלבשה

● יונמאות הדשות לעונת הקיץ בהבחר גדול. שמלות איפה אזנתיות, מקסי הר איות, סוניפות, בקפרונים עם מכנסיים והצאיות גם לפי מידה. „קומפצית מר" טל' הרצל 47 קומה א'

נופש

● מדרים, מכירה הזמנה יחסיבה הם החלוץ 23

חקלאות

● למכירה מחפר מפרגלע די עם הנעה עידנית טלפון 04-9341-16

הלוח הכפול באר-שבע

דירות

● תיוך מכיון קנים — מכי רה — הסכרות לכל מוצי דיי רות דיקות ומרוחמות. הזמ בקטלוג 50. 057/6105

דירות למכירה

● דירת 3 חדרים בשכון 3 בבאר-שבע. טל' 057-23354.

● בערד דירת 3 חדרים. 75 מ"ר. למכירה בראשית דצמ בר או לפנינו לתתקשר עם שעות הערב 057-97001

● דירות בנות 3 חדרים ב תכנון הבניין ברמת בבחר מחל מ"ר 57,000 ל"י לפנות — בנה. בבאר-שבע" אמ הוד" 057-31102

● למכירה דירה בת מ"ר ר חדרים מינה אוכל ומרפ סגורה בשכון לוזנא בבאר-שבע. פרטים טלפון — 057-6019

● למכירה דירה 96 מ"ר 108 מ"ר. בדרך-מולי-בנין מנויה בנובמבר. פרטים טל 057-6421

● בדרך-שדה דירה יפה בת שנה ותני 4 חדרים + מ"א יפות: טלפון דרך-מסי 3 בבאר-שבע

● בהחיפות למכירה דירה 86 + שיפורים בשיכוני טלל בנוה, סביבה נהדרת המחיר 22,000 ל"י. כניסה מיידית טל' 3012 בשעות העבודה.

● בהזדמנות! למכירה די רת 2 חדרים, חנות בתוכ רבן 19. מיסמרים בשבר. 1014 באר שבע

● דירה 2 חדרים בשכונו ד אפשרות לתוספת — טל 7274.

● דירה בת 2 חדרים ומלו + שיפורים מלאים + אי שור בנין נוסמה. 80 מסר המקמים 17,7 טלפון — 057-62[illegible]

ביקוש דירות

● מונה דירות מכל הגדלים ובכל השכונות. מר 72022 יונה.

חניות

● בבאר-שבע ברוב המשחר רים ביתרסבו. מרכז אזרחי — למכירה חנויות בגדלים שונים המקנה במחיר מצו יון! למנות „רסקר" באר שבע, בית רסקו. טל' 2415.

הצעות עבודה

● בעיבור רוחה מסמכה ער זרת בית. בין השעות 8.00—14.30. פרטים טל 4209. רח' הגבל 21 קומה ג'. רחל.

● לפוסד היבוני דרושה ער בת מזכירותית מומחה ב סליק מיכה. באר-שבע ת.ד. 31 טלפון 2376.

● דרוש כבאי בנין לעבר רות מיקוח באר שבע וחי מכיבה לפנות טלפון 2711.

בתי-ספר ושיעורים

● מעוניים ברטיים בעברית ע"י מורה אולגה אקרמאיה. טלפון 251300.

מכונות בכיסה

● להסיר בחזקינה ס.וגת כביסה „אינר" כמצב סוב טלפון 6611ש

שידוכים

● 2 צעירים מעוניינים ל הכיר בנות 18—21 מסבי נות מבויה יבד 28513

מקררים

● מקררים, מכירה הזמנה יחסיבה הם החלוץ 23

נופש

● בהרייה דירה בת חדר אחד שרותים מסבה מרוהט לחודש ובשנה. מרכזים מ מבחר דיבוטיבי 3. 25464

אירוסים ובידוד

● הנוה-הידוק מעודנו ל לת חדיש רמה אירופאית — הערב: סיוקה אופיר מירי אלוני. שמואל מי וריטורים לצליל תזמורה אמצר לחמה יצחרים

מגרשים

● מגרש למכירה בקדמה קרוב לחניה להתקשר בל' — 02-2242 — 067.

חניות

● בהזדמנות למכירה חנות בחיבוב אחרהמם 5, לדיר אבוי, טל. 22820 אח"ש.

ביקוש דירות

● מלגוניות לכבוד לבנה דירה בבנה לא ברוחבה. עם מבנה רבותים אפשרות בני מל 55, נחניה.

אשדוד

דירות למכירה

● דירות במסוב חיפה ביר יוד בריבע ר הנדסאי אש יוד, טלפון 055/24392 — 055/32489 הסרוד לאחר ה בניה.

בולים ומטבעות

● מכירה מוסכית של מסבי עות עתיקים ומדרגיים ב ימים 6—4 ליולי 72 בבית הרוטא חיפה. פרטים נוסמים בקטלוג „בתר" בע"מ רחוב יוצל 63 חיפה

הלבשה

● יונמאות הדשות לעונת הקיץ בהבחר גדול. שמלות איפה אזנתיות, מקסי הר איות, סוניפות, בקפרונים עם מכנסיים והצאיות גם לפי מידה. „קומפצית מר" טל' הרצל 47 קומה א'

נופש

● בהרייה דירה בת חדר אחד שרותים מסבה מרוהטת לחודש ובשנה. מרכזים מ מבחר דיבוטיבי 3. 25464

אירוסים ובידוד

● הנוה-הידוק מעודנו ל לת חדיש רמה אירופאית — הערב: סיוקה אופיר מירי אלוני. שמואל מי וריטורים לצליל תזמורה אמצר לחמה יצחרים

מגרשים

● מגרש למכירה בקדמה קרוב לחניה להתקשר בל' — 02-2242 — 067.

חניות

● בהזדמנות למכירה חנות בחיבוב אחרהמם 5, לדיר אבוי, טל. 22820 אח"ש.

ביקוש דירות

● מלגוניות לכבוד לבנה דירה בבנה לא ברוחבה. עם מבנה רבותים אפשרות בני מל 55, נחניה.

הלוח הכפול נתניה

נופש

● פלון נן הכלל נחניה. מלפון 23913—23053. נוסמ ר"ראים ויחה רבב חדרים מבוארים עם עירוחים צמר דים מבטיח מלא החל מ-30 ל"י בחדרי חדר.

● חדרים פרטים ובבתי פלון. לקיבוצים בסמוך „ביב ל" — רון"אבקר טלפון — 053—23019.

● מבטיח מבטיח מבטיח 3 חדרים ב סל"ח בחניה טל' 053-28965.

בתי ספר ושיעורים

● ב„מיכון חדש נחניה" יש הרצל 18 מתקייבת הרשמה לביתות בוכר ר — י"א — ב"ב. בסבוחה ביתנות ומסך עזיקה ולמדרכי ערב לבחי נות בסבוחה. ואנגלית בכל הרמות ולכל הביתות.

בולים ומטבעות

● מכירה מוסכית של מסבי עות עתיקים ומדרגיים ב ימים 6—4 ליולי 72 בבית הרוטא חיפה. פרטים נוסמים בקטלוג „בתר" בע"מ רחוב יוצל 63 חיפה

הלבשה

● יונמאות הדשות לעונת

ארץ
חברה לבטוח בע"מ

המשרד הראשי: בית ארץ

רחוב יבנה 32, תל־אביב.	טלפון 614431
סניף ירושלים, רחוב פריסהדה 5,	טלפון 233721
סניף חיפה, רחוב עזרא 11,	טלפון 68236

הוגשה תלונה למשטרה נגד ראש עיריית עזה

מאת דן כסלו, כוכב „הארץ"

תלונה נגד ראש עיריית עזה, מר ראכת א־כאתב, הוגשה אתמול בבוקר בלשכת ראש־הממשלה. לפי תלונה זו, הוא מיום הקמתו ועד לפני כחודשים, לא הרשה לאף אחד מן הנוכחים בישיבות המועצה לדבר אלא בשבח הנשיא, ולא הרשה לאף אחד מן הנוכחים לדבר אלא בגנות ישראל. הוא הרשה לחברי המועצה לדבר בגנות ישראל, אבל לא הרשה לאף אחד מן הנוכחים לדבר בגנות הנשיא